

# VIX Logística S.A. e VIX Logística S.A. e controladas

**Informações contábeis intermediárias  
individuais e consolidadas em  
31 de março de 2019**

# Conteúdo

<b>Relatório dos auditores independentes sobre as demonstrações contábeis</b>	<b>3</b>
<b>Balanços patrimoniais</b>	<b>6</b>
<b>Demonstrações do resultado</b>	<b>7</b>
<b>Demonstrações dos resultados abrangentes</b>	<b>8</b>
<b>Demonstrações das mutações do patrimônio líquido</b>	<b>9</b>
<b>Demonstrações dos fluxos de caixa</b>	<b>10</b>
<b>Demonstrações do valor adicionado</b>	<b>11</b>
<b>Notas explicativas da Administração às demonstrações financeiras individuais e consolidadas</b>	<b>12</b>



KPMG Auditores Independentes  
Rua do Passeio, 38 - Setor 2 - 17º andar - Centro  
20021-290 - Rio de Janeiro/RJ - Brasil  
Caixa Postal 2888 - CEP 20001-970 - Rio de Janeiro/RJ - Brasil  
Telefone +55 (21) 2207-9400  
kpmg.com.br

## **Relatório sobre a revisão de informações trimestrais - ITR**

Aos Administradores e Acionistas da  
**Vix Logística S.A.**  
Vitória-ES

### **Introdução**

Revisamos as informações contábeis intermediárias, individuais e consolidadas, da Vix Logística S.A. ("Companhia"), contidas no Formulário de Informações Trimestrais - ITR referente ao trimestre findo em 31 de março de 2019, que compreendem o balanço patrimonial em 31 de março de 2019 e as respectivas demonstrações do resultado, do resultado abrangente, das mutações do patrimônio líquido e dos fluxos de caixa para o período de três meses findo naquela data, incluindo as notas explicativas.

A administração da Companhia é responsável pela elaboração dessas informações contábeis intermediárias de acordo com o CPC 21(R1) e a IAS 34 - *Interim Financial Reporting*, emitida pelo *International Accounting Standards Board* - IASB, assim como pela apresentação dessas informações de forma condizente com as normas expedidas pela Comissão de Valores Mobiliários, aplicáveis à elaboração das Informações Trimestrais - ITR. Nossa responsabilidade é a de expressar uma conclusão sobre essas informações contábeis intermediárias com base em nossa revisão.

### **Alcance da revisão**

Conduzimos nossa revisão de acordo com as normas brasileiras e internacionais de revisão de informações intermediárias (NBC TR 2410 - Revisão de Informações Intermediárias Executada pelo Auditor da Entidade e ISRE 2410 - *Review of Interim Financial Information Performed by the Independent Auditor of the Entity*, respectivamente). Uma revisão de informações intermediárias consiste na realização de indagações, principalmente às pessoas responsáveis pelos assuntos financeiros e contábeis e na aplicação de procedimentos analíticos e de outros procedimentos de revisão. O alcance de uma revisão é significativamente menor do que o de uma auditoria conduzida de acordo com as normas de auditoria e, conseqüentemente, não nos permitiu obter segurança de que tomamos conhecimento de todos os assuntos significativos que poderiam ser identificados em uma auditoria. Portanto, não expressamos uma opinião de auditoria.



### **Conclusão sobre as informações intermediárias individuais**

Com base em nossa revisão, não temos conhecimento de nenhum fato que nos leve a acreditar que as informações contábeis intermediárias individuais e consolidadas incluídas nas informações trimestrais acima referidas não foram elaboradas, em todos os aspectos relevantes, de acordo com o CPC 21(R1) e a IAS 34, emitida pelo IASB aplicáveis à elaboração de Informações Trimestrais - ITR e apresentadas de forma condizente com as normas expedidas pela Comissão de Valores Mobiliários.

### **Outros Assuntos - Demonstrações do valor adicionado**

As informações contábeis intermediárias individuais e consolidadas, relativas às demonstrações do valor adicionado (DVA) referentes ao período três meses findo em 31 de março de 2019, elaboradas sob a responsabilidade da administração da Companhia, apresentadas como informação suplementar para fins da IAS 34, foram submetidas a procedimentos de revisão executados em conjunto com a revisão das informações trimestrais - ITR da Companhia. Para a formação de nossa conclusão, avaliamos se essas demonstrações estão reconciliadas com as informações contábeis intermediárias e registros contábeis, conforme aplicável, e se a sua forma e conteúdo estão de acordo com os critérios definidos no Pronunciamento Técnico CPC 09 - Demonstração do Valor Adicionado. Com base em nossa revisão, não temos conhecimento de nenhum fato que nos leve a acreditar que essas demonstrações do valor adicionado não foram elaboradas, em todos os seus aspectos relevantes, de forma consistente com as informações contábeis intermediárias individuais e consolidadas tomadas em conjunto.

Rio de Janeiro, 8 de maio de 2019.

KPMG Auditores Independentes  
CRC SP-014428/O-6 F-RJ

Marcelo Luiz Ferreira  
Contador CRC RJ-087095/O-7



www.vix.com.br

## Vix Logística S.A.

### Balanços patrimoniais em 31 de março de 2019 e 31 de dezembro de 2018

(Em milhares de Reais)

Ativo	Notas	Controladora		Consolidado		Passivo	Notas	Controladora		Consolidado	
		31 de março de 2019	31 de dezembro de 2018	31 de março de 2019	31 de dezembro de 2018			31 de março de 2019	31 de dezembro de 2018	31 de março de 2019	31 de dezembro de 2018
<b>Circulante</b>						<b>Circulante</b>					
Caixa e equivalentes de caixa	7	20,649	29,131	132,705	42,852	Empréstimos e financiamentos	16	109,042	95,438	175,031	168,149
Títulos e Valores Mobiliários	8	26,945	72,676	83,108	147,966	Fornecedores		20,558	49,905	42,130	74,389
Contas a receber	9	185,009	170,213	289,132	280,090	Fornecedores com partes relacionadas	19	1,990	2,306	17,907	2,189
Contas a receber com partes relacionadas	19	1,146	1,234	936	1,231	Obrigações trabalhistas a recolher	17	32,749	26,103	48,871	40,402
Estoques	10	18,193	16,186	22,873	19,537	Obrigações tributárias a recolher	18	10,136	11,394	15,271	16,586
Tributos a recuperar	11	10,532	11,258	18,727	15,589	Imposto de renda e contribuição social a recolher		-	4,864	1,038	
Imposto de renda e contribuição social a recuperar		18,689	13,704	27,365	16,868	Contas a pagar		21,208	25,231	42,591	45,109
Despesas antecipadas		11,903	6,863	18,573	9,208	Adiantamentos de clientes		5,152	3,081	6,382	3,207
Outras contas receber		647	789	2,212	3,296	Dividendos a pagar		3,480	3,480	3,480	3,480
Operações com derivativos	6.iii 1	6,384	6,409	6,384	6,409						
Bens disponibilizados para venda (renovação de frota)	12	23,741	28,679	30,037	29,457			204,315	216,938	356,527	354,549
Dividendos a receber		769	769	-	-						
		<u>324,607</u>	<u>357,911</u>	<u>632,052</u>	<u>572,503</u>						
<b>Não circulante</b>						<b>Não circulante</b>					
Créditos com partes relacionadas	19	56,989	11,706	11,231	10,927	Empréstimos e financiamentos	16	583,377	592,703	753,244	689,492
Tributos a recuperar	11	8,490	10,795	10,826	20,110	Débitos com partes relacionadas	19	101	101	-	-
Outros ativos financeiros		14,117	12,145	15,543	12,910	Imposto de renda e contribuição social diferidos	22	92,633	91,650	113,968	112,668
Despesas antecipadas		97	121	399	437	Contas a pagar		45,470	47,537	45,995	50,369
Operações com derivativos	6.iii 1	2,763	2,621	2,763	2,621	Obrigações tributárias	16	3,601	3,931	3,601	3,931
Depósitos judiciais	20	15,622	15,264	21,930	21,528	Provisão para processos judiciais e contingências	20	16,460	15,260	23,672	22,011
		<u>98,078</u>	<u>52,652</u>	<u>62,692</u>	<u>68,533</u>			<u>741,642</u>	<u>751,182</u>	<u>940,480</u>	<u>878,471</u>
								<u>945,957</u>	<u>968,120</u>	<u>1,297,007</u>	<u>1,233,020</u>
<b>Investimentos</b>	13	464,355	475,955	344	352	<b>Patrimônio líquido</b>					
Imobilizado	14	649,973	663,224	1,099,236	1,079,310	Capital social	21	332,000	332,000	332,000	332,000
Intangível	15	34,047	32,846	127,786	126,790	Reservas de capital	21	9,338	9,338	9,338	9,338
		<u>1,148,375</u>	<u>1,172,025</u>	<u>1,227,366</u>	<u>1,206,452</u>	Reservas de lucro	21	278,925	265,903	278,925	265,903
						Ajustes de avaliação patrimonial	21	4,840	7,227	4,840	7,227
		<u>1,246,453</u>	<u>1,224,677</u>	<u>1,290,058</u>	<u>1,274,985</u>			<u>625,103</u>	<u>614,468</u>	<u>625,103</u>	<u>614,468</u>
<b>Total do ativo</b>		<u>1,571,060</u>	<u>1,582,588</u>	<u>1,922,110</u>	<u>1,847,488</u>	<b>Total do passivo e patrimônio líquido</b>		<u>1,571,060</u>	<u>1,582,588</u>	<u>1,922,110</u>	<u>1,847,488</u>

As notas explicativas são partes integrante das demonstrações financeiras.



## Vix Logística S.A.

### Demonstrações do resultado

Período de três meses findos em 31 de março de 2019 e 2018

(Em milhares de Reais)

		Controladora		Consolidado	
	Notas	31 de março de 2019	31 de março de 2018	31 de março de 2019	31 de março de 2018
Receita líquida de vendas e serviços	24	218,965	157,684	374,542	247,654
Custo com vendas e prestação de serviços	25	(188,973)	(138,943)	(319,343)	(215,390)
<b>Lucro bruto</b>		<b>29,992</b>	<b>18,741</b>	<b>55,199</b>	<b>32,264</b>
Despesas administrativas/gerais/comerciais	25	(16,458)	(14,989)	(21,796)	(17,884)
Outras receitas, líquidas		214	114	472	145
Resultado de equivalência patrimonial	13	11,336	6,945	-	-
		<b>(4,908)</b>	<b>(7,930)</b>	<b>(21,324)</b>	<b>(17,739)</b>
<b>Lucro operacional antes do resultado financeiro</b>		<b>25,084</b>	<b>10,811</b>	<b>33,875</b>	<b>14,525</b>
Despesas financeiras	26	(26,176)	(7,663)	(31,745)	(9,325)
Receitas financeiras	26	15,020	3,937	17,008	5,516
<b>Lucro antes do imposto de renda e contribuição social</b>		<b>13,928</b>	<b>7,085</b>	<b>19,138</b>	<b>10,716</b>
Imposto de renda e contribuição social corrente	22	-	(457)	(4,893)	(3,858)
Imposto de renda e contribuição social diferidos	22	(987)	281	(1,304)	51
<b>Lucro líquido do período</b>		<b>12,941</b>	<b>6,909</b>	<b>12,941</b>	<b>6,909</b>
Lucro líquido por ação ordinária - básico e diluído (em R\$)				0.15278	0.08156

As notas explicativas são partes integrante das demonstrações financeiras.



www.vix.com.br

## Vix Logística S.A.

### Demonstrações dos resultados abrangentes

Período de três meses findos em 31 de março de 2019 e 2018

(Em milhares de Reais)

	Controladora		Consolidado	
	31 de março de 2019	31 de março de 2018	31 de março de 2019	31 de março de 2018
<b>Lucro líquido do período</b>	12,941	6,909	12,941	6,909
<b>Outros resultados abrangentes</b>				
Itens que podem ser subsequentemente reclassificados para resultado				
<i>Hedge</i> de fluxo de caixa	(2,374)	-	(2,374)	-
Variação cambial de investida no exterior	(6)	(261)	(6)	(261)
	(2,380)	(261)	(2,380)	(261)
<b>Resultado abrangente do período</b>	10,561	6,648	10,561	6,648

As notas explicativas são partes integrante das demonstrações financeiras.



**Vix Logística S.A.**

**Demonstrações das mutações do patrimônio líquido em 31 de dezembro de 2018 e 2017 (controladora e consolidado)**

(Em milhares de Reais)

	Capital social integralizado	Reserva de capital	Reservas de lucro		Ajustes de avaliação patrimonial	Lucros acumulados	Total
			Legal	Investimentos			
<b>Saldos em 1º janeiro de 2018</b>	332,000	9,338	23,257	219,495	8,523	-	592,613
Lucro líquido do período	-	-	-	-	-	6,909	6,909
Varição cambial de investida no exterior	-	-	-	-	(261)	-	(261)
Total resultado abrangente do período	-	-	-	-	(261)	6,909	6,648
Realização da reserva de reavaliação					(8)	11	3
Retenção dos lucros				6,920		(6,920)	-
Total de contribuições e distribuições aos acionistas	-	-	-	6,920	(8)	(6,909)	3
<b>Saldos em 31 de março de 2018</b>	332,000	9,338	23,257	226,415	8,254	-	599,264

	Capital social integralizado	Reserva de capital	Reservas de lucro		Ajustes de avaliação patrimonial	Lucros acumulados	Total
			Legal	Investimentos			
<b>Saldos em 1º janeiro de 2019</b>	332,000	9,338	25,042	240,861	7,227	-	614,468
Lucro líquido do período	-	-	-	-	-	12,941	12,941
Hedge de fluxo de caixa					(2,374)		(2,374)
Varição cambial de investida no exterior	-	-	-	-	(6)	-	(6)
Total resultado abrangente do período	-	-	-	-	(2,380)	12,941	10,561
Realização da reserva de reavaliação					(7)	11	4
Ajustes de exercícios anteriores				70			70
Retenção dos lucros				12,952		(12,952)	-
Total de contribuições e distribuições aos acionistas	-	-	-	13,022	(7)	(12,941)	74
<b>Saldos em 31 de março de 2019</b>	332,000	9,338	25,042	253,883	4,840	-	625,103

As notas explicativas são partes integrante das demonstrações financeiras.



**Vix Logística S.A.****Demonstrações dos fluxos de caixa**

Período de três meses findos em 31 de março de 2019 e 2018

(Em milhares de Reais)

	<b>Controladora</b>		<b>Consolidado</b>	
	<b>31 de março de 2019</b>	<b>31 de março de 2018</b>	<b>31 de março de 2019</b>	<b>31 de março de 2018</b>
<b>Fluxos de caixa das atividades operacionais</b>				
<b>Lucro líquido do período</b>	12,941	6,909	12,941	6,909
<b>Ajuste de itens sem desembolso de caixa para conciliação do lucro a geração de caixa pelas atividades operacionais</b>				
Depreciações e amortizações (nota 14 e 15)	28,271	21,288	43,588	27,074
Valor residual do ativo imobilizado e intangível baixado (nota 14 e 15)	14,127	7,645	20,842	8,233
Resultado de equivalência patrimonial (nota 13)	(11,336)	(6,945)	-	-
Juros, variações monetárias e cambial sobre empréstimos não realizado	14,478	6,544	17,338	8,452
Variações no resultado não realizado de derivativos a valor justo por meio do resultado	1,661	167	1,661	167
Provisão(reversão) para contingências	672	(1,189)	877	(1,391)
Provisão(reversão) perdas esperadas	125	330	117	507
Despesa de imposto de renda e contribuição social	987	176	6,197	3,807
Juros sobre ativo financeiro mantido até o vencimento	-	(9)	-	(9)
	61,926	34,916	103,561	53,749
<b>Variação nos ativos e passivos operacionais</b>				
Contas a receber	(14,921)	3,500	(9,159)	3,137
Contas a receber - partes relacionadas	88	200	295	344
Estoques	(2,007)	(610)	(3,336)	(369)
Tributos a recuperar	3,031	97	6,146	(1,210)
Imposto de renda e contribuição social a recuperar	(4,985)	(3,936)	(10,497)	(6,799)
Outros ativos financeiros	(7,012)	(1,423)	(11,998)	(935)
Despesas antecipadas	166	(3,877)	1,122	(5,138)
Créditos com partes relacionadas	(45,283)	(450)	(304)	(284)
Depósitos judiciais	(358)	10	(402)	(138)
Fornecedores	(29,347)	56	(32,259)	(221)
Fornecedores com partes relacionadas	(316)	(2,366)	15,718	(3,768)
Obrigações trabalhistas	6,646	2,919	8,469	3,655
Obrigações tributárias	(1,588)	842	(1,645)	1,169
Imposto de renda e contribuição social a recolher	-	457	3,826	3,320
Contas a pagar	(6,090)	42	(6,892)	759
Adiantamentos de clientes	2,071	(274)	3,175	(118)
Débitos com partes relacionadas	-	28	-	-
	(37,979)	30,131	65,820	47,153
<b>Caixa gerado pelas atividades operacionais</b>				
Imposto de renda e contribuição social pagos	-	(457)	-	(3,857)
Juros pagos	(9,453)	(5,256)	(14,623)	(6,478)
Aplicações nos títulos e valores mobiliários	(28,360)	(83,306)	(100,660)	(145,244)
Resgates nos títulos e valores mobiliários	74,091	127,123	202,409	191,374
Aquisição e renovação de frota de veículos	(3,520)	(40,000)	(18,116)	(47,679)
	(5,221)	28,235	134,830	35,269
<b>Fluxo de caixa líquido proveniente das atividades operacionais</b>				
	(5,221)	28,235	134,830	35,269
<b>Fluxos de caixa das atividades de investimento</b>				
Aquisição de outros ativos imobilizado e intangíveis	(3,818)	(1,595)	(4,394)	(1,995)
Outros investimentos	-	-	8	-
Dividendos recebidos	23,000	-	-	-
	19,182	(1,595)	(4,386)	(1,995)
<b>Fluxos de caixa líquidos utilizado nas atividades de investimento</b>				
	19,182	(1,595)	(4,386)	(1,995)
<b>Fluxos de caixa das atividades de financiamento</b>				
Pagamentos de empréstimos e financiamentos	(22,443)	(26,260)	(40,585)	(32,826)
	(22,443)	(26,260)	(40,585)	(32,826)
<b>Fluxo de caixa líquido utilizado nas atividades de financiamento</b>				
Variação cambial de investimento no exterior	-	-	(6)	(261)
<b>Aumento/(redução) de caixa e equivalentes de caixa</b>	<b>(8,482)</b>	<b>380</b>	<b>89,853</b>	<b>187</b>
<b>Caixa e equivalentes de caixa em 1º de janeiro</b>	<b>29,131</b>	<b>10,802</b>	<b>42,852</b>	<b>13,850</b>
<b>Caixa e equivalentes de caixa em 31 de março</b>	<b>20,649</b>	<b>11,182</b>	<b>132,705</b>	<b>14,037</b>
	<b>(8,482)</b>	<b>380</b>	<b>89,853</b>	<b>187</b>

As notas explicativas são partes integrante das demonstrações financeiras.



## Vix Logística S.A.

### Demonstrações do valor adicionado

Período de três meses findos em 31 de março de 2019 e 2018

(Em milhares de Reais)

	Controladora		Consolidado	
	31 de março de 2019	31 de março de 2018	31 de março de 2019	31 de março de 2018
<b>Receitas</b>				
Vendas de mercadorias, produtos e serviços	246,067	178,203	424,984	283,094
Outras receitas	298	114	555	145
Provisão para créditos de liquidação duvidosa	(211)	(17)	(210)	(31)
	<u>246,154</u>	<u>178,300</u>	<u>425,329</u>	<u>283,208</u>
<b>Insumos adquiridos de terceiros</b>				
Custo das mercadorias e serviços vendidos	(45,476)	(28,403)	(105,823)	(34,611)
Materiais, energia, serviço de terceiros e outros	(29,944)	(23,010)	(40,688)	(64,693)
	<u>(75,420)</u>	<u>(51,413)</u>	<u>(146,511)</u>	<u>(99,304)</u>
<b>Valor adicionado bruto</b>	<u>170,734</u>	<u>126,887</u>	<u>278,818</u>	<u>183,904</u>
Depreciações e amortizações	(28,271)	(21,288)	(43,588)	(27,074)
<b>Valor adicionado líquido produzido pela Companhia</b>	<u>142,463</u>	<u>105,599</u>	<u>235,230</u>	<u>156,830</u>
<b>Valor adicionado recebido em transferência</b>				
Resultado de equivalência patrimonial	11,336	6,945	-	-
Receitas financeiras	15,020	3,937	17,008	5,516
	<u>26,356</u>	<u>10,882</u>	<u>17,008</u>	<u>5,516</u>
<b>Valor adicionado total a distribuir</b>	<u>168,819</u>	<u>116,481</u>	<u>252,238</u>	<u>162,346</u>
<b>Distribuição do valor adicionado</b>				
Pessoal				
Salários e encargos	80,454	63,326	123,037	86,075
Honorários de diretoria	2,939	3,141	2,939	3,141
Planos de aposentadoria e pensão	212	81	239	89
Impostos, taxas e contribuições				
Federais	31,871	23,512	57,101	38,839
Estaduais	5,070	3,903	11,158	8,039
Municipais	6,508	4,865	8,381	5,904
Remuneração de capitais de terceiros				
Juros	25,149	7,442	30,319	8,994
Aluguéis	3,025	3,120	5,140	4,064
Outras	650	182	983	292
Remuneração de capitais próprios				
Dividendos	3,882	2,072	3,882	2,072
Lucros retidos	9,059	4,837	9,059	4,837
	<u>168,819</u>	<u>116,481</u>	<u>252,238</u>	<u>162,346</u>

As notas explicativas são partes integrante das demonstrações financeiras.



## Notas explicativas da Administração às demonstrações financeiras individuais e consolidadas

(Em milhares de Reais, exceto quando de outra forma indicado)

### 1 Informações sobre a Companhia

A VIX Logística S.A. ("Companhia" ou "VIX"), é uma prestadora de serviços logísticos constituída na forma de sociedade anônima de capital aberto com registro na CVM sob o nº 21202 desde 27 de novembro de 2007. Com sede localizada à Avenida Jerônimo Vervloet, nº 345 - 1º Pavimento - Goiabeiras - Vitória/ES. Tem como objeto principal a prestação de serviços de logística, incluindo o transporte rodoviário de cargas intermunicipal, interestadual e internacional, o transporte rodoviário coletivo de passageiros na modalidade de fretamento, a locação de equipamentos, veículos e mão de obra, entre outros, podendo ainda participar como sócia ou acionista em outras sociedades.

### 2 Relação de entidades controladas

Em 31 de março de 2019 e 2018 a Companhia possuía as seguintes empresas controladas (controle integral):

Empresa	Denominação	Atividade desenvolvida	Participação acionária	
			2018	2017
Águia Branca Logística Ltda	ABL	Transporte rodoviário de cargas e logística	100	100
VIX Transportes Dedicados Ltda	VIXTD	Transporte rodoviário de cargas e logística	100	100
Águia Branca SRL (Argentina) <sup>1</sup>	AB SRL	Transporte rodoviário de cargas e logística	99	99
VIX Transportes Mercosur (Argentina) <sup>2</sup>	VIXMERCOSUR	Transporte rodoviário de cargas e logística	-	99
Autoport Transportes e Logística Ltda	ATL	Transporte rodoviário de veículos	100	100
VIXLOG Tecnologia e Serviços Ltda <sup>1</sup>	VIXLOG	Empresa de tecnologia	100	100
LS Rentals Participações S/A <sup>3</sup>	LS	Holding	100	-
Let's Rent a Car S/A <sup>3</sup>	LET'S	Locação de veículos	100	-
Salute Locação e Empreendimentos Ltda <sup>3</sup>	SALUTE	Locação de veículos	100	-
Valoriza Locadora de Veículos Ltda <sup>3</sup>	VALORIZA	Locação de veículos	100	-

<sup>1</sup> Empresa controlada indiretamente sem operações mercantis.

<sup>2</sup> Empresa encerrada em 2018.

<sup>3</sup> Controladas adquiridas em combinação de negócio, conforme nota 2.

A Companhia e suas controladas são controladas pela Águia Branca Participações S.A. e fazem parte da Companhia Águia Branca ("Grupo"), o qual possui negócios nas áreas de logística, transporte rodoviário, transporte aéreo e comércio de veículos e peças.





## 2.1 Estrutura societária e operacional da Vix

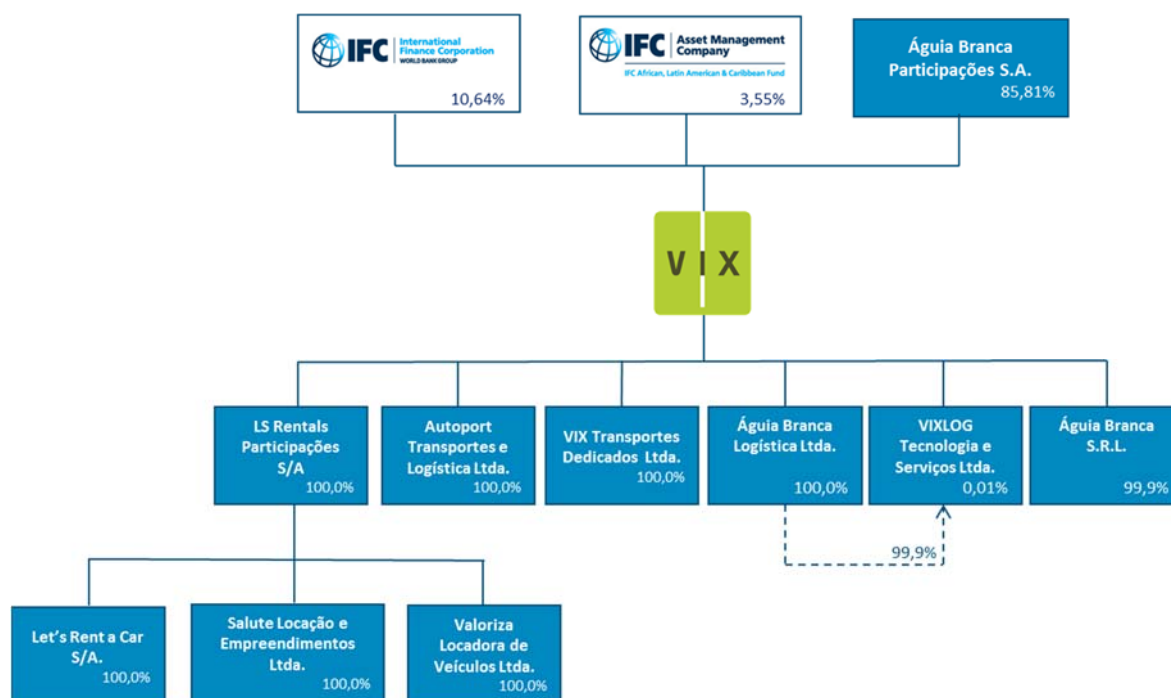

## 2.2 Aquisição de controladas

Em 09 de novembro de 2018, a Companhia obteve o controle total da L'S Rentals Participações S/A (holding) e suas controladas Let's Rent a Car S/A, Salute Locação e Empreendimentos Ltda e Valoriza Locadora de Veículos Ltda, denominada Grupo L'S. O Grupo L'S é especializado em terceirização de frota para clientes corporativos de pequeno, médio e grande portes, de diversos setores econômicos, em todo território nacional mantendo escritórios nas cidades de Araraquara, São Paulo, Belo Horizonte, Vitória e Londrina.

A aquisição de controle do Grupo L'S permitirá a Companhia modernizar e ampliar a participação de mercado que entende possuir potencial crescimento/consolidação expressivo bem como ser complementar à atuação atual Cia, fornecendo: (i) possibilidade de *cross selling* resultado da carteira de clientes; (ii) ganhos de sinergias sejam administrativas ou redução do *spread* bancário; (iii) aumento percentual de descontos na aquisição de ativos por conta de volume combinado Vix e L'S.

### a) Contraprestação transferida

A Companhia pagará pela participação o valor de R\$ 119.405 mais a dívida líquida do Grupo L'S, correspondente R\$ 5,30 reais por ação adquirida (51.912.677 ações), montante registrado na rubrica Contas a pagar. Para fins de registro da combinação de negócio, foi utilizado laudo preparado por avaliadores independentes, na data-base de 31 de outubro de 2018. O valor total da aquisição foi determinado com base no valor econômico do Grupo L'S na data da aquisição, por ser dado verificável, disponível e representativo no valor do negócio.

<u>Nome da contrada indireta</u>	<u>Atividade Principal</u>	<u>Data Aquisição</u>	<u>% Participação</u>
L'S Rental Participações S.A	Locação e Terceirização de frotas comerciais	09/11/2018	100%



**b) Custos de aquisição**

A Companhia incorreu em custos relacionados à aquisição no valor de R\$ 648 referentes a honorários advocatícios e custos de *due diligence*. Os honorários advocatícios e os custos de *due diligence* foram registrados como “Despesas administrativas” na demonstração de resultado.

**c) Ativos identificáveis adquiridos e passivos assumidos**

Os ativos e passivos da aquisição podem ser assim representados:

<b>Ativo</b>	<b>Saldo contábil em 31/10/2018</b>	<b>Mais valia</b>	<b>Valor justo</b>
<b>Circulante</b>			
Caixa e equivalentes de caixa	3.581	-	3.581
Títulos e Valores Mobiliários	4.651	-	4.651
Contas a receber	11.971	-	11.971
Impostos a recuperar	3.948	-	3.948
Outros ativos	1.840	-	1.840
	<b>25.991</b>	<b>-</b>	<b>25.991</b>
<b>Ativo Não Circulante</b>			
Impostos diferidos	3.457	-	3.457
Depósitos judiciais	1.203	-	1.203
Outros ativos	9	-	9
Imobilizado	203.330	-	203.330
Intangível	393	62.770	63.163
	<b>208.392</b>	<b>62.770</b>	<b>271.162</b>
<b>TOTAL DO ATIVO</b>	<b>234.383</b>	<b>62.770</b>	<b>297.153</b>



Passivo	Saldo contábil em 31/10/2018	Mais valia	Valor justo
<b>Circulante</b>			
Empréstimos e financiamentos	92.920	-	92.920
Debêntures a pagar	12.543	-	12.543
Fornecedores	10.707	-	10.707
Salários e encargos	2.386	-	2.386
Impostos e contribuições a recolher	246	-	246
Adiantamento de clientes	562	-	562
Outros passivos	204	-	204
	<b>119.568</b>	-	<b>119.568</b>
<b>Não Circulante</b>			
Empréstimos e Financiamentos	53.635	-	53.635
Fornecedores	1.911	-	1.911
Provisão para riscos cíveis e trabalhistas	788	-	788
Passivo fiscal diferido	6.568	-	6.568
	<b>62.902</b>	-	<b>62.902</b>
<b>Patrimônio Líquido</b>			
Capital Social	36.522	-	36.522
Ajuste de avaliação Patrimonial	-	62.770	62.770
Reserva de Capital	6.800	-	6.800
Reserva de lucros	8.591	-	8.591
	<b>51.913</b>	<b>62.770</b>	<b>114.683</b>
<b>TOTAL DO PASSIVO</b>	<b>234.383</b>	<b>62.770</b>	<b>297.153</b>

#### d) Mensuração a valor justo

O valor justo de ativos intangíveis do Grupo L'S (marca, carteira de clientes) foi determinado pelas abordagem de :

- **Mercado:** a abordagem de mercado estima o valor justo comparando operações recentes de vendas de ativos semelhantes.
- **Renda:** a abordagem de renda estima o valor justo como sendo os fluxos de caixa futuros que o ativo intangível poderá gerar ao longo de sua vida útil.
- **Custo:** a abordagem de custo estima o valor de um ativo com base no custo atual para comprar ou substituir esse ativo.

O valor justo de ativos tangíveis(ativo imobilizado) não tiveram variações significativas entre os registros contábeis dos ativos imobilizados e os valores justos de mercado. Desta maneira não foram considerados neste relatório eventuais ajustes ao valor justo destes ativos.

#### e) Ágio

O ágio é atribuído principalmente para a rentabilidade futura do Grupo L'S e às sinergias esperadas na integração da entidade ao negócio existente. O ágio reconhecido será dedutível para fins de imposto de renda e contribuição social, no momento da alienação ou incorporação.



Na referida combinação de negócios foi apurado ágio como segue:

Descrição	Valor
<b>Valor presente líquido da aquisição</b>	<b>119.405</b>
Valor patrimonial do investimento	51.913
Mais valia dos ativos Intangíveis líquidos	62.770
<b>Valor justo dos ativos líquidos adquiridos</b>	<b>114.683</b>
Ágio por rentabilidade futura goodwill	4.722
<b>Valor presente líquido do investimento</b>	<b>119.405</b>

A administração está atualmente realizando a avaliação detalhada da mensuração da combinação de negócio, não excedendo a um ano da data de aquisição, conforme CPC 15 item 45.

### 3Base de preparação

As informações trimestrais individuais e consolidadas foram preparadas considerando o custo histórico como base de valor, que, no caso de ativos financeiros disponíveis para venda e outros ativos e passivos financeiros (inclusive instrumentos derivativos) é ajustado para refletir a mensuração ao valor justo.

#### 3.1Declaração de conformidade (com relação às normas IFRS e às normas do CPC)

As informações trimestrais foram elaboradas e estão sendo apresentadas de acordo com o Comitê de Pronunciamentos Contábeis (“CPC”) 21(R1) - Demonstração Intermediária emitida pelo CPC e com a norma internacional IAS 34 - *Interim Financial Reporting*, emitida pelo *Internacional Accounting Standard Board* (“IASB”) e normas aplicáveis para informações trimestrais da Comissão de Valores Mobiliários (“CVM”).

As informações contábeis intermediárias individuais e consolidadas da VIX Logística S.A. para o trimestre findo em 31 de março de 2019 foram autorizadas para a emissão pela Diretoria da Companhia em 08 de maio de 2019 considerando os eventos subsequentes ocorridos até esta data.

#### 3.2Moeda funcional e moeda de apresentação

A moeda funcional da Controladora VIX Logística e das controladas ABL, VIXTD, ATL, LS, LET’S, SALUTE, VALORIZA e VIXLOG é o Real (R\$) e da controlada ABSRL é o peso Argentino. Cada controlada da Companhia determina sua própria moeda funcional e para aquelas cujas moedas funcionais são diferentes do Real, as informações contábeis intermediárias são traduzidas para o Real na data do fechamento.

As operações com moedas estrangeiras são convertidas para a moeda funcional, utilizando as taxas de câmbio vigentes nas datas das transações ou nas datas da avaliação, quando os itens são remensurados.

#### 3.3Uso de estimativas e julgamentos

Na preparação destas demonstrações financeiras, a Administração utilizou julgamentos, estimativas e premissas que afetam a aplicação das políticas contábeis da Companhia e os valores reportados dos ativos, passivos, receitas e despesas. Os resultados reais podem divergir dessas estimativas.





As estimativas e premissas são revisadas de forma contínua. As revisões das estimativas são reconhecidas prospectivamente.

**(a) Julgamentos**

As informações sobre julgamentos realizados na aplicação das políticas contábeis que detêm efeitos significativos sobre os valores reconhecidos nas demonstrações financeiras estão incluídas nas seguintes notas explicativas:

- Imposto de renda e contribuição social - Nota Explicativa nº 22
- Provisão para processos judiciais - Nota Explicativa nº 20
- Vida útil e valor residual de ativos operacionais mantidos para venda - Nota Explicativa nº 12 e 14
- Gerenciamento dos riscos financeiros - Nota Explicativa nº 6

## **4 Principais políticas contábeis**

As práticas e critérios contábeis adotados no preparo dessas demonstrações financeiras intermediárias, exceto pelas mudanças descritas no item 4.1, estão consistentes com àqueles adotados na elaboração das demonstrações financeiras de 31 de dezembro de 2018, publicadas na Imprensa Oficial em 28 de março de 2019, e as informações trimestrais para o período de três meses findo em 31 de março 2018 divulgadas em 11 de maio de 2018 e, portanto, devem ser analisadas em conjunto.

### **4.1 Principais mudanças nas políticas contábeis**

#### **4.1.1 Pronunciamento Técnico CPC 06 (R2) - Operações de Arrendamento Mercantil (IFRS 16 - Leases)**

O CPC 06 (R2)/IFRS 16 introduziu um modelo único de contabilização de arrendamentos no balanço patrimonial de arrendatários. Como resultado, a Companhia, como arrendatário, reconhece os ativos de direito de uso que representam seus direitos de utilizar os ativos subjacentes e os passivos de arrendamento que representam sua obrigação de efetuar pagamentos de arrendamento.

##### **a) Definição de arrendamento**

Anteriormente, a Companhia determinava, no início do contrato, se o mesmo era ou continha um arrendamento sob o ICPC 03/IFRIC 4 - Aspectos Complementares das Operações de Arrendamento Mercantil. A Companhia agora avalia baseado na nova definição de arrendamento. De acordo com o CPC 06 (R2)/IFRS 16, um contrato é ou contém um arrendamento se transfere o direito de controlar o uso de um ativo identificado por um período de tempo em troca de contraprestação.

##### **b) Como arrendatário**

Como arrendatário, a Companhia classificava anteriormente arrendamentos operacionais ou financeiros com base em sua avaliação sobre se o arrendamento transferiu substancialmente todos os riscos e benefícios da propriedade. De acordo com o CPC 06 (R2)/IFRS 16, a Companhia reconhece os ativos de direito de uso e os passivos de arrendamento para a maioria dos arrendamentos - ou seja, esses arrendamentos são registrados no balanço patrimonial.





No entanto, a Companhia optou por não reconhecer os ativos de direito de uso e os passivos de arrendamento para alguns arrendamentos de ativos de baixo valor. A Companhia reconhece os pagamentos associados a esses arrendamentos como despesa pelo método linear ao longo do prazo do arrendamento.

***(i) Políticas contábeis significativas***

A Companhia reconhece um ativo de direito de uso e um passivo de arrendamento na data de início do arrendamento. O ativo de direito de uso é mensurado inicialmente pelo custo e subsequentemente pelo custo menos qualquer depreciação acumulada e perdas ao valor recuperável, e ajustado por certas remensurações do passivo de arrendamento. Quando um ativo de direito de uso atende à definição de propriedade para investimento, ele é apresentado na linha de propriedade para investimento e é inicialmente mensurado pelo custo e subsequentemente mensurado pelo valor justo, de acordo com as políticas contábeis da Companhia.

O passivo de arrendamento é mensurado inicialmente pelo valor presente dos pagamentos de arrendamento que não foram pagos na data de início, descontados usando a taxa de juros implícita no arrendamento ou, se essa taxa não puder ser determinada imediatamente, a taxa de empréstimo incremental da Companhia. Geralmente, a Companhia usa sua taxa de empréstimo incremental como taxa de desconto.

A Companhia aplicou julgamento para determinar o prazo de arrendamento de alguns contratos nos que incluem opções de renovação. A avaliação se a Companhia está razoavelmente certo de exercer essas opções tem impacto no prazo do arrendamento, o que afeta significativamente o valor dos passivos de arrendamento e dos ativos de direito de uso reconhecidos.

***(ii) Transição***

Anteriormente, a Companhia classificava os pagamentos de aluguéis de imóveis como custos operacionais. Esses contratos de aluguéis tem como prazo 12 meses. E incluem uma opção de renovação automática por prazo indeterminado com opção de cancelamento. Alguns arrendamentos são ajustados por índices inflacionários, como IGP-M ou IPCA. Na transição, para os contratos de aluguéis, os passivos de arrendamento foram mensurados pelo valor presente dos pagamentos remanescentes, descontados pela taxa de empréstimo incremental da Companhia em 1º de janeiro de 2019. Os ativos de direito de uso são mensurados:

- ao seu valor contábil como se o CPC 06 (R2)/IFRS 16 tivesse sido aplicado desde a data de início, descontado pela taxa de empréstimo incremental do arrendatário na data da aplicação inicial - a Companhia aplicou esta abordagem ao seu maior arrendamento de imóvel;
- ou
- ao valor equivalente ao passivo de arrendamento, ajustado pela valor de qualquer pagamento antecipado ou acumulado do arrendamento - a Companhia aplicou esta abordagem a todos os outros arrendamentos.

A Companhia utilizou os seguintes expedientes práticos ao aplicar o CPC 06 (R2)/IFRS 16 aos arrendamentos anteriormente classificados como arrendamentos operacionais de acordo com o CPC 06/IAS 17.

- Aplicou a isenção para não reconhecer ativos de direito de uso e passivos para arrendamentos com prazo menor que 12 meses.
- Excluiu os custos diretos iniciais da mensuração do ativo de direito de uso na data da aplicação inicial.



- Utilizou percepção tardia ao determinar o prazo do arrendamento, se o contrato continha opções para estender ou rescindir o contrato de arrendamento.

A Administração revisou todos os contratos de arrendamento da Companhia e concluiu que a grande maioria se enquadra nas regras de isenção da norma, seja por contrato com prazo indeterminado, baixo valor, ou arrendamentos sem controle do ativo. Estes arrendamentos continuarão sendo reconhecidos linearmente como despesas no resultado do período.

Como resultado da aplicação inicial do CPC 06 (R2)/IFRS 16, em relação aos arrendamentos que anteriormente eram classificados como custos operacionais, a Companhia identificou o montante de R\$ 2.088 de ativos de direitos de uso (imóveis) e passivos de arrendamento em 31 de Março de 2019.

#### **4.2 Segmento operacional**

A atividade da Companhia consiste na prestação de soluções de logística dedicada, por meio do gerenciamento de frotas de veículos, manuseio de máquinas e equipamentos para movimentação de mercadorias e transportes de pessoas. O principal gestor revisa os resultados operacionais e toma decisões considerando todos os serviços como logística dedicada de forma geral e consolidada. Além disso, a Companhia apresenta uma estratégia de negócios voltados para setores de mercado como petróleo e gás, mineração, siderurgia, papel e celulose, entre outros as informações e resultados são analisados de forma consolidada por um único tomador de decisão.

O segmento de serviços logísticos são administrados localmente e operam escritórios e pontos de apoio de vendas substancialmente no Espírito Santo, Rio de Janeiro e São Paulo.

No trimestre findos 31 de março de 2019 e de 2018, as receitas dos três principais clientes do segmento de logística representam aproximadamente 50% do total das receitas da Companhia.

#### **5 Classificação e valores justos**

A tabela a seguir apresenta os valores contábeis e os valores justos dos ativos e passivos financeiros, incluindo os seus níveis na hierarquia do valor justo. Não inclui informações sobre o valor justo dos ativos e passivos financeiros não mensurados ao valor justo, se o valor contábil é uma aproximação razoável do valor justo.



31 de março de 2019

Controladora

	Valor Contábil			Valor Justo	
	Valor justo por meio do resultado	Custo Amortizado	Total	Nível 1	Nível 2
<b>Ativos conforme balanço patrimonial</b>					
Caixa e equivalentes de caixa	20.649	-	20.649	20.649	-
Títulos e valores mobiliários	26.945	-	26.945	-	26.945
Contas a receber de clientes, líquido	-	185.009	185.009	-	-
Contas a receber de clientes partes relacionadas, líquido	-	1.146	1.146	-	-
Créditos com partes relacionadas	-	56.989	56.989	-	-
Ativo financeiro mantido até o vencimento	769	-	769	769	-
Operações com derivativos	9.147	-	9.147	-	9.147
Outros ativos financeiros	-	14.764	14.764	-	-

**Passivos financeiros**

Empréstimos e financiamentos	89.213	603.206	692.419	-	692.419
Fornecedores	-	20.558	20.558	-	-
Fornecedores partes relacionadas	-	1.990	1.990	-	-
Débito com partes relacionadas	-	101	101	-	-
Outras contas a pagar	-	71.830	71.830	-	-

Consolidado

**Ativos conforme balanço patrimonial**

Caixa e equivalentes de caixa	132.705	-	132.705	132.705	-
Títulos e valores mobiliários	83.108	-	83.108	-	83.108
Contas a receber de clientes, líquido	-	289.132	289.132	-	-
Contas a receber de clientes partes relacionadas, líquido	-	936	936	-	-
Créditos com partes relacionadas	-	11.231	11.231	-	-
Ativo financeiro mantido até o vencimento	-	-	-	-	-
Operações com derivativos	9.147	-	9.147	-	9.147
Outros ativos financeiros	-	17.755	17.755	-	-

**Passivos financeiros**

Empréstimos e financiamentos	89.213	839.062	928.275	-	928.275
Fornecedores	-	42.130	42.130	-	-
Fornecedores partes relacionadas	-	17.907	17.907	-	-
Outras contas a pagar	-	94.968	94.968	-	-



31 de dezembro 2018

Controladora

	Valor Contábil			Valor Justo	
	Valor justo por meio do resultado	Custo Amortizado	Total	Nível 1	Nível 2
<b>Ativos conforme balanço patrimonial</b>					
Caixa e equivalentes de caixa	29.131	-	29.131	29.131	-
Títulos e valores mobiliários	72.676	-	72.676	-	72.676
Contas a receber de clientes, líquido	-	170.213	170.213	-	-
Contas a receber de clientes partes relacionadas, líquido	-	1.234	1.234	-	-
Créditos com partes relacionadas	-	11.706	11.706	-	-
Operações com derivativos	9.030	-	9.030	-	9.030
Outros ativos financeiros	-	12.934	12.934	-	-

**Passivos financeiros**

Empréstimos e financiamentos	89.799	598.342	688.141	-	688.141
Fornecedores	-	49.905	49.905	-	-
Fornecedores partes relacionadas	-	2.306	2.306	-	-
Débito com partes relacionadas	-	101	101	-	-
Outras contas a pagar	-	75.849	75.849	-	-

Consolidado

**Ativos conforme balanço patrimonial**

Caixa e equivalentes de caixa	42.852	-	42.852	42.852	-
Títulos e valores mobiliários	147.966	-	147.966	-	147.966
Contas a receber de clientes, líquido	-	280.090	280.090	-	-
Contas a receber de clientes partes relacionadas, líquido	-	1.231	1.231	-	-
Créditos com partes relacionadas	-	10.927	10.927	-	-
Operações com derivativos	9.030	-	9.030	-	9.030
Outros ativos financeiros	-	16.206	16.206	-	-

**Passivos financeiros**

Empréstimos e financiamentos	89.799	767.842	857.641	-	857.641
Fornecedores	-	74.389	74.389	-	-
Fornecedores partes relacionadas	-	2.189	2.189	-	-
Outras contas a pagar	-	98.685	98.685	-	-



### **Mensuração do valor justo**

Abaixo apresentamos as técnicas de valorização utilizadas na mensuração dos valores justos para instrumentos financeiros mensurados ao valor justo no balanço patrimonial, assim como os inputs não observáveis utilizados.

*Títulos e valores mobiliários* - O valor justo é estimado considerando (i) preços cotados atuais ou recentes para títulos idênticos em mercados que não estão ativos e (ii) o valor presente líquido calculado usando taxas de desconto derivadas de retornos correntes cotados de títulos negociados em mercados ativos com prazo de vencimento e classificação de crédito similares, ajustados por um fator de liquidez.

*Operações com derivativos (swap de taxa de juros)* - O valor justo é calculado com base no valor presente dos fluxos de caixa futuros estimados. As estimativas dos fluxos de caixa futuros de taxas pós-fixadas são baseadas em taxas cotadas de swap, preços futuros e taxas de juros de empréstimos interbancários. Os fluxos de caixa estimados são descontados utilizando uma curva construída a partir de fontes similares e que reflete a taxa de referência interbancária relevante utilizada pelos participantes do mercado para esta finalidade ao precificar swaps de taxa de juros. A estimativa do valor justo está sujeita a um ajuste de risco de crédito que reflete o risco de crédito da Companhia e da contraparte, calculado com base nos spreads de crédito derivados de credit default swaps ou preços atuais de títulos negociados.

*Empréstimos e financiamentos* - O valor justo foi calculado a partir do preço atual de cada instrumento da dívida da Companhia, de tal forma que sua reposição permita à Companhia as mesmas características de fluxos de caixa e prazos remanescentes da operação original. Especificamente foram apurados os valores de realização dos contratos com base na marcação ao mercado destes contratos.

*Outros ativos e passivos financeiros* - o modelo de avaliação dos ativos e passivos financeiros considera o valor presente do pagamento esperado, descontado utilizando uma taxa de desconto ajustada ao risco.

### **Valor justo hierárquico**

Existem três tipos de níveis para classificação do Valor Justo referente a instrumentos financeiros, a hierarquia fornece prioridade para preços cotados não ajustados em mercado ativo referente a ativo ou passivo financeiro. A classificação dos Níveis Hierárquicos pode ser apresentada conforme exposto abaixo:

- Nível 1 - Dados provenientes de mercado ativo (preço cotado não ajustado) de forma que seja possível acessar diariamente inclusive na data da mensuração do valor justo.
- Nível 2 - Dados extraídos de modelo de precificação baseado em dados observáveis de mercado.
- Nível 3 - Dados extraídos de modelo de precificação baseado em dados não observáveis de mercado.

Ressaltamos que não foram observados instrumentos financeiros classificados como Nível 3 durante o exercício em análise e que não ocorreram transferências de níveis para este mesmo exercício.



## 6Gerenciamento dos riscos financeiros

A Companhia possui exposição para os seguintes riscos resultantes de instrumentos financeiros

- Risco de crédito
- Risco de liquidez
- Risco de mercado

### *Estrutura de gerenciamento de risco*

O Conselho de Administração da Companhia tem responsabilidade sobre o estabelecimento e supervisão da estrutura de gerenciamento de risco da Companhia. O Conselho de Administração estabeleceu o Comitê de Gerenciamento de Risco, que é responsável pelo desenvolvimento e acompanhamento das políticas de gerenciamento de risco da Companhia. O Comitê reporta regularmente ao Conselho de Administração sobre suas atividades.

As políticas de gerenciamento de risco da Companhia são estabelecidas para identificar e analisar os riscos aos quais a Companhia está exposta, para definir limites de riscos e controles apropriados, e para monitorar os riscos e a aderência aos limites definidos. As políticas de gerenciamento de risco e os sistemas são revisados regularmente para refletir mudanças nas condições de mercado e nas atividades da Companhia. A Companhia através de suas normas e procedimentos de treinamento e gerenciamento, busca manter um ambiente de disciplina e controle no qual todos os funcionários tenham consciência de suas atribuições e obrigações.

O Comitê de Auditoria da Companhia supervisiona a forma como a Administração monitora a aderência às políticas e procedimentos de gerenciamento de risco da Companhia, e revisa a adequação da estrutura de gerenciamento de risco em relação aos riscos aos quais a Companhia está exposta. O Comitê de Auditoria é suportado pelo time de auditoria interna na execução de suas atribuições. A auditoria interna realiza revisões regulares e esporádicas nas políticas e procedimentos de gerenciamento de risco, e o resultado destes procedimentos é reportado para o Comitê de Auditoria.

### *i. Riscos de crédito*

Risco de crédito é o risco de a Companhia incorrer em perdas financeiras caso um cliente ou uma contraparte em um instrumento financeiro falhe em cumprir com suas obrigações contratuais. Esse risco é principalmente proveniente das contas a receber de clientes e de instrumentos financeiros da Companhia.

O valor contábil dos ativos financeiros representa a exposição máxima do crédito.

#### **Contas a receber e outros recebíveis**

A exposição da Companhia a risco de crédito é influenciada principalmente pelas características individuais de cada cliente. Contudo, a Administração também considera os fatores que podem influenciar o risco de crédito da sua base de clientes, incluindo o risco de não pagamento da indústria e do país no qual o cliente opera.

O Comitê de Gerenciamento de Risco estabeleceu uma política de crédito na qual cada novo cliente é analisado individualmente quanto à sua condição financeira antes de a Companhia apresentar uma proposta de limite de crédito e termos de pagamento. A revisão efetuada pela Companhia inclui a avaliação de ratings externos, quando disponíveis, demonstrações financeiras, informações de agências de crédito, informações da indústria, e, em alguns casos, referências bancárias. Limites de



crédito são estabelecidos para cada cliente e são revisados semestralmente. Vendas que eventualmente excedam esses limites exigem aprovação do Comitê de Gerenciamento de Risco. A Companhia limita a sua exposição ao risco de crédito de contas a receber, estabelecendo um prazo máximo de pagamento de um e três meses para clientes individuais e corporativos, respectivamente.

A Companhia adota procedimentos específicos de seletividade e análise da carteira de clientes, visando prevenir perdas por inadimplência. A qualidade do crédito dos ativos financeiros pode ser avaliada mediante referência às classificações interna e externas de crédito (se houver) ou às informações históricas sobre os índices de inadimplência das contrapartes.

Em 31 de março de 2019 e 31 de dezembro de 2018 a exposição máxima ao risco de crédito para contas a receber e outros recebíveis bem como a composição por classe de vencimento e o registro de provisão para perdas esperadas referente ao contas a receber e outros recebíveis estão apresentados na Nota Explicativa nº 9.

#### Avaliação da perda esperada de crédito para clientes

A Companhia classifica internamente toda carteira de acordo com o risco de crédito que entende-se para cada potencial cliente/credor. A avaliação e classificação são definidas pelo comportamento de pagamento de cada cliente e o seu potencial dentro do negócio da companhia, além de uma avaliação comercial feita pelas diretorias operacionais e o histórico de inadimplência.

A tabela abaixo fornece a exposição de perda de crédito esperadas do contas a receber de clientes em 31 de março de 2019 e 31 de dezembro de 2018:

31 de março de 2019		Controladora			Consolidado		
Rating	% perdas	Saldo contábil bruto	Provisão para perda	Problemas de recuperação de crédito	Saldo contábil bruto	Provisão para perda	Problemas de recuperação de crédito
AAA	0,05%	6.518	3	Não	23.215	12	Não
AA	0,17%	46.736	81	Não	96.932	169	Não
A	0,35%	6.993	25	Não	25.655	91	Não
B	0,39%	125.628	757	Não	151.259	3.549	Não
		<u>185.875</u>	<u>866</u>		<u>297.061</u>	<u>3.821</u>	

31 de dezembro de 2018		Controladora			Consolidado		
Rating	% perdas	Saldo contábil bruto	Provisão para perda	Problemas de recuperação de crédito	Saldo contábil bruto	Provisão para perda	Problemas de recuperação de crédito
AAA	0,05%	4.805	(2)	Não	18.504	(10)	Não
AA	0,17%	53.150	(306)	Não	104.653	(182)	Não
A	0,35%	5.479	(19)	Não	23.681	(84)	Não
B	0,39%	107.520	(414)	Não	136.684	(3.156)	Não
		<u>170.954</u>	<u>(741)</u>		<u>283.522</u>	<u>(3.432)</u>	



31 de março 2019

Controladora

	Taxa média ponderada de perda	Saldo contábil bruto	Provisão para perda	Problemas de recuperação de crédito
A faturar	0,31%	100.727	345	Não
A vencer	0,29%	79.573	234	Não
Vencidos até 30 dias	0,26%	2.011	4	Não
Vencidos de 31 a 90 dias	0,33%	724	2	Não
Vencidos de 91 a 180 dias	0,35%	723	3	Não
Vencidos há mais de 180 dias	0,26%	2.117	278	Não
		<u>185.875</u>	<u>866</u>	

Consolidado

	Taxa média ponderada de perda	Saldo contábil bruto	Provisão para perda	Problemas de recuperação de crédito
A faturar	0,31%	143.255	471	Não
A vencer	0,28%	136.067	329	Não
Vencidos até 30 dias	0,48%	5.564	20	Não
Vencidos de 31 a 90 dias	0,34%	5.245	8	Não
Vencidos de 91 a 180 dias	0,32%	1.320	4	Não
Vencidos há mais de 180 dias	0,29%	5.610	2.717	Não
		<u>297.061</u>	<u>3.549</u>	

### Caixa equivalente de caixa, títulos e valores mobiliários e derivativos

A qualidade do crédito dos ativos financeiros que não estão vencidos ou sujeitos à provisão para deterioração pode ser avaliada mediante referência às classificações externas de crédito (se houver) ou às informações históricas sobre os índices de inadimplência das contrapartes.

Para a qualidade de crédito de contrapartes que são instituições financeiras, como caixa e aplicações financeiras, a Companhia considera o menor *rating* da contraparte divulgada pelas três principais agências internacionais de *rating* (S&P, Fitch, Moody's).

Apresentamos a seguir um quadro com a avaliação de *rating* das instituições financeiras custodiantes dos ativos de caixa equivalente de caixa, títulos e valores mobiliários e derivativos.





Bancos	Rating (*)	Controladora		Consolidado	
		31 de março de 2019	31 de dezembro de 2018	31 de março de 2019	31 de dezembro de 2018
Banco ABC	AA	-	-	40	41
Banco Alfa S.A	AA	13	2	132	98
Banco Bradesco S.A	AA	27.720	74.942	85.715	141.025
Banco Brickel	A-	-	-	352	1
Banco Citibank S/A	AA	43	1	43	1
Banco Daycoval	A	-	-	152	27
Banco do Brasil S.A	AA	1.254	1.616	9.945	2.537
Banco do Nordeste	AA	624	111	624	111
Banco Fibra	BBB-	-	-	9	3
Banco Guanabara	BBB-	-	-	68	77
Banco Panamericano	A	-	-	78	15
Banco Paulista	BRAA-	-	-	2.362	2.284
Banco Pine	BBB-	-	-	622	654
Banco Safra S.A	AA	154	125	1.600	994
Banco Santander Brasil S.A	AA	149	59	15.850	3.066
Banco Votorantim S.A	AA	7.127	14.699	85.000	21.507
Banestes S.A	A+	202	50	202	197
Banrisul	A	-	-	23	15
Caixa Econômica Federal	AA	9.688	9.680	-	9.846
HSBC	A1	-	-	9.864	-
Itaú Unibanco S.A	AA	201	133	2.567	7.800
SICOOB	AAA	-	-	-	1
		47.175	101.418	215.248	190.300

(\*) De acordo com as agências de rating: Standard&Poors, Fitch Ratings, Moody's, LFR Rating.

## ii. Risco de liquidez

Risco de liquidez é o risco de que A Companhia irá encontrar dificuldades em cumprir as obrigações associadas com seus passivos financeiros que são liquidados com pagamentos em caixa ou com outro ativo financeiro. A abordagem da Companhia na Administração da liquidez é de garantir, que sempre terá liquidez suficiente para cumprir com suas obrigações no vencimento, tanto em condições normais como de estresse, sem causar perdas inaceitáveis ou risco de prejudicar a reputação da Companhia.

A política de gerenciamento de riscos implica manter um nível seguro de disponibilidades de caixa ou acessos a recursos imediatos. Dessa forma, A Companhia possui recursos em conta-corrente disponíveis para utilização imediata.

O quadro a seguir demonstra o vencimento dos passivos financeiros e as obrigações com fornecedores contratados pela Companhia e suas controladas nas demonstrações financeiras (fluxos de caixa não descontados contratados):



Controladora	Menos de 1 ano	Entre 1 e 3 anos	Entre 3 e 5 anos	Mais de 5 anos
<b>Em 31 de março de 2019</b>				
Empréstimos e financiamentos	78.809	357.183	247.089	9.338
Fornecedores	20.558	-	-	-
Fornecedores - partes relacionadas	1.990	-	-	-
Contas a pagar	21.208	-	-	-
Dividendos	3.480	-	-	-
<b>Em 31 de dezembro de 2018</b>				
Empréstimos e financiamentos	95.438	142.137	211.524	239.043
Fornecedores	49.905	-	-	-
Fornecedores - partes relacionadas	2.306	-	-	-
Contas a pagar	25.231	-	-	-
Dividendos	3.480	-	-	-
<b>Consolidado</b>				
<b>Em 31 de março de 2019</b>				
Empréstimos e financiamentos	129.994	470.859	317.776	9.646
Fornecedores	42.130	-	-	-
Fornecedores - partes relacionadas	17.907	-	-	-
Contas a pagar	42.591	-	-	-
Dividendos	3.480	-	-	-
<b>Em 31 de dezembro de 2018</b>				
Empréstimos e financiamentos	168.149	197.842	245.050	246.600
Fornecedores	74.389	-	-	-
Fornecedores - partes relacionadas	2.189	-	-	-
Contas a pagar	45.109	-	-	-
Dividendos	3.480	-	-	-

### Gestão de capital

Os objetivos da Companhia ao administrar seu capital são os de salvaguardar a capacidade de continuidade da Companhia para oferecer retorno aos acionistas e benefícios às outras partes interessadas, além de manter uma estrutura de capital ideal para reduzir esse custo.

Para manter ou ajustar a estrutura de capital da Companhia, a Administração pode, ou propõe, nos casos em que os acionistas têm de aprovar, rever a política de pagamento de dividendos, devolver capital aos acionistas ou, ainda, emitir novas ações para reduzir, por exemplo, o nível de endividamento.

Condizente com outras empresas do setor, A Companhia monitora o capital com base no índice de alavancagem financeira. Esse índice corresponde à dívida líquida expressa como percentual do capital total. A dívida líquida, por sua vez, corresponde ao total de empréstimos (incluindo empréstimos de curto e longo prazos, conforme demonstrado no balanço patrimonial consolidado), subtraído do montante de caixa e equivalentes de caixa. O capital total é apurado através da soma do patrimônio líquido, conforme demonstrado no balanço patrimonial consolidado, com a dívida líquida.



	Controladora		Consolidado	
	31 de março de 2019	31 de dezembro de 2018	31 de março de 2019	31 de dezembro de 2018
Total de empréstimos e financiamentos	683.272	688.141	919.128	857.641
Menos: Caixa e equivalentes de caixa/ Título e valores mobiliários	47.594	101.807	215.813	190.818
Dívida líquida	635.678	586.334	703.315	666.823
Total do patrimônio líquido	625.103	614.468	625.103	614.468
Total do capital	1.260.781	1.200.802	1.328.418	1.281.291
Índice de alavancagem financeira - %	50%	49%	53%	52%

Atualmente a Companhia está extremamente desalavancada, estratégia adotada para executar o plano de crescimento estabelecido pelos acionistas.

### iii. **Riscos de mercado**

Risco de mercado é o risco de que alterações nos preços de mercado, tais como taxas de Câmbio e taxas de juros irão afetar os ganhos da Companhia ou o valor de seus instrumentos financeiros. O objetivo do gerenciamento de risco de mercado é gerenciar e controlar as exposições a riscos de mercado, dentro de parâmetros aceitáveis, e ao mesmo tempo otimizar o retorno.

A Companhia utiliza derivativos para gerenciar riscos de mercado. Todas essas operações são conduzidas dentro das orientações estabelecidas pelo Comitê de Gerenciamento de Risco.

#### **Risco de taxa de juros e cambial**

Os empréstimos nas modalidades FINAME possuem taxas pós-fixadas com atualização pela TJLP e pela Selic. Em ambos os casos são somados a estes indexadores taxas prefixadas (*spread*).

Os financiamentos na modalidade de capital de giro e "empréstimos para investimentos" estão contratados com taxas de juros pós-fixadas pela variação do CDI. Na modalidade 4.131, em moeda estrangeira e, assim, sujeita à variação cambial. O risco de variação na taxa de câmbio destes empréstimos é mitigado com a contratação de operações de *swap* realizadas com as instituições financeiras que concederam os empréstimos, pela definição como índice de correção definitivo à variação da taxa do CDI acrescido de juros prefixados. Os ganhos e as perdas apurados nessa operação estão na rubrica de "Despesas financeiras" e "Receitas financeiras".



	Controladora		Consolidado	
	31 de março de 2019	31 de dezembro de 2018	31 de março de 2019	31 de dezembro de 2018
TJLP/TLP	63.010	45.093	102.587	79.771
SELIC/CDI	446.152	467.925	623.642	564.188
Dólar/USD Libor	71.466	69.785	71.466	69.785
	<u>580.628</u>	<u>582.803</u>	<u>797.695</u>	<u>713.744</u>

Os financiamentos obtidos com o FINAME na modalidade PSI têm seu custo indexado à TJLP e em alguns casos à Selic. Em ambos os casos são somados a esses indexadores taxas prefixadas (*spread*).

	Controladora		Consolidado	
	31 de março de 2019	31 de dezembro de 2018	31 de março de 2019	31 de dezembro de 2018
Empréstimos Pós Fixados	580.628	582.803	797.695	713.744
Empréstimos Pré-Fixados	111.791	105.338	130.580	143.897
	<u>692.419</u>	<u>688.141</u>	<u>928.275</u>	<u>857.641</u>

O risco da variação das taxas Selic e CDI é parcialmente mitigados pelas aplicações financeiras feitas no caixa, conforme descrito a seguir:

	Controladora		Consolidado	
	31 de março de 2019	31 de dezembro de 2018	31 de março de 2019	31 de dezembro de 2018
Empréstimos em Selic / CDI	446.152	467.925	623.642	564.188
Empréstimo em moeda estrangeira + SWAP	62.319	68.300	62.319	68.300
Total Dívida em CDI (a)	<u>508.471</u>	<u>536.225</u>	<u>685.961</u>	<u>632.488</u>
Aplicações Financeiras (b)	<u>44.248</u>	<u>96.725</u>	<u>205.970</u>	<u>178.774</u>
Saldo em CDI (a - b)	<u>464.223</u>	<u>439.500</u>	<u>479.991</u>	<u>453.714</u>

# 1. Análise de sensibilidade

A Administração da Companhia estima os seguintes efeitos quando aplicados os testes de sensibilidade para cenários que variam de 25% e 50% , nos termos determinados pela CVM, por meio da Instrução nº 475/08, a fim de apresentar a parcela de acréscimo na deterioração na variável de risco considerada, sobre os valores de empréstimos e financiamento, separadas pelas dividas atreladas ao CDI, TJLP, SELIC e DÓLAR.



Operação	Exposição	Risco	Ganho/(Perda) Potencial	Cenário Provável	Cenário I + deterioração de 25%	Cenário I + deterioração de 50%
Dívida atrelada ao CDI				4,11%	4,92%	5,74%
Posição em 31/03/2019	601.755	CDI		626.487	631.361	636.296
Impacto no Resultado / Patrimônio Líquido			(perda)	(24.732)	(29.606)	(34.541)
Dívida atrelada à TJLP				10,93%	12,86%	14,79%
Posição em 31/03/2019	34.872	TJLP		38.684	39.357	40.030
Impacto no Resultado / Patrimônio Líquido			(perda)	(3.812)	(4.485)	(5.158)
Dívida atrelada à TLP				8,49%	3,89%	4,45%
Posição em 31/03/2019	67.715	TLP		73.464	70.349	70.728
Impacto no Resultado / Patrimônio Líquido			(perda)	(5.749)	(2.634)	(3.013)
Dívida atrelada à SELIC				10,26%	12,02%	13,78%
Posição em 31/03/2019	21.887	SELIC		24.133	24.518	24.903
Impacto no Resultado / Patrimônio Líquido			(perda)	(2.246)	(2.631)	(3.016)

A Companhia realizou para as dívidas atreladas a taxa de câmbio (R\$/US\$) a mesma variação de 25% e 50% , considerando para este risco a mitigação pela exposição inversa em realação a dívida. A Companhia considerou as projeções da taxa de câmbio na data do balanço(boletim foccus) que o dólar provável para o próximo ano seja R\$ 3,90/US\$. O cenário I + deterioração de 25% o dólar a R\$ 4,29 /US\$ e no cenário I + deterioração de 50% o dólar a R\$ 4,68/US\$, conforme abaixo:

Operação	Exposição	Risco	Ganho/(Perda) Potencial	Cenário Provável	Cenário I + deterioração de 25%	Cenário I + deterioração de 50%
<b>Instrumentos em moeda estrangeira US\$ Libor</b>						
Dívida				0,85%	16,00%	31,27%
Posição Passiva -	71.466	US\$		72.073	82.901	93.813
Impacto no Resultado / Patrimônio Líquido			(perda)	(607)	(11.435)	(22.347)
<b>SWAP</b>						
Posição Ativa - em US\$	71.466	R\$		72.071	82.713	93.354
Posição Passiva - em CDI	71.481	CDI		77.570	78.735	79.899
Impacto no Resultado / Patrimônio Líquido			(perda) / ganho	(5.499)	3.978	13.455

### Instrumentos financeiros derivativos e contabilidade de hedge

A Companhia optou por adotar o novo modelo de contabilidade de hedge do CPC 48 / IFRS 9. Isso exige que a Companhia assegure que as relações de hedge estejam alinhadas com seus objetivos e estratégias de gestão de risco e que a Companhia aplique uma abordagem mais qualitativa e prospectiva para avaliar a efetividade do hedge.

A Companhia utiliza contratos a termo de moeda estrangeira para proteção da variabilidade dos fluxos de caixa decorrentes de variações nas taxas de câmbio relacionadas com empréstimos em moeda estrangeira. A Companhia designa apenas a mudança no valor justo do elemento spot do contrato de câmbio a termo como o instrumento de hedge nas relações de *hedge* de fluxo de caixa. A parcela efetiva das variações no valor justo dos instrumentos de *hedge* é acumulada em uma reserva de *hedging* de fluxo de caixa como componente separado dentro do patrimônio líquido.



A Companhia utiliza contratos a termo para proteção das exposições nas alterações do valor justo decorrentes de variações nas taxas de juros relacionadas com empréstimos em moeda nacional. ‘ designa apenas a mudança no valor justo do elemento spot do contrato a termo como o instrumento de *hedge* nas relações de *hedge* de valor justo. As variações no valor justo dos instrumentos de *hedge* são reconhecidas diretamente no resultado do exercício.

#### Swap de variação cambial

As operações de swap de variação cambial foram contratadas simultaneamente às operações de empréstimos em moeda estrangeira, contemplando prazos, taxas e valores equivalentes para eliminar a exposição à variação cambial.

As operações de swap são contratas para converter dívidas e empréstimos denominados em Dólares para Reais. Nestes swap, a Companhia assume posição passiva em R\$ atrelado ao CDI + 2% a.a atrelado a taxas fixas ou flutuantes (linear 360) e posição ativa em variação cambial + Libor 3MT + 1,44% a.a atrelado a taxas fixas ou flutuantes (exponencial 252). Veja quadro abaixo:

Operação	Contraparte	Valor Nocional US\$	Valor Atual R\$	Data Início	Data Vencimento	31 de março de 2019			31 de dezembro de 2018				
						Resultado com			Ativo	Passivo	derivativos	Ativo	Passivo
						Ativo	Passivo	derivativos					
SWAP Libor + 1,44	Citibank	18.000	71.466	26/06/2018	27/06/2022	-	(15)	2.416	1.485	-			
						-	(15)	2.416	1.485	-			

#### Swap de taxa de juros

As operações de swap de taxa de juros foram contratadas simultaneamente às operações de empréstimos pré-fixadas, contemplando prazos, taxas e valores equivalentes.

As operações de swap de taxas de juros são contratas para converter dívidas e empréstimos pré-fixados para pós-fixados atrelados ao CDI. Nestes swap, a Companhia assume posição passiva em R\$ pós fixadas CDI + spread (exponencial 252) e posição ativa pré fixadas (exponencial 360). Veja quadro abaixo:

						31 de março de 2019			31 de dezembro de 2018	
		Valor				Resultado				
		Nocional	Valor		Data	com				
Operação	Contraparte	R\$	Atual R\$	Data Início	Vencimento	Ativo	Passivo	derivativos	Ativo	Passivo
SWAP CDI + 1,75	Bradesco S.A	50.000	57.795	08/06/2018	09/06/2023	6.800		958	5.464	-
SWAP CDI + 1,68	Bradesco S.A	30.000	31.418	29/06/2018	19/06/2023	2.362		987	2.081	-
						9.162	-	1.945	7.545	-



## 7Caixa e equivalentes de caixa

	Controladora		Consolidado	
	31 de março de 2019	31 de dezembro de 2018	31 de março de 2019	31 de dezembro de 2018
Caixa	419	389	565	518
Bancos	2.927	4.693	9.278	11.526
Aplicações financeiras	17.303	24.049	122.862	30.808
	<u>20.649</u>	<u>29.131</u>	<u>132.705</u>	<u>42.852</u>

## 8Títulos e valores mobiliários

Referem-se a centralização de suas aplicações no Fundo de Investimento Multimercado Crédito Privado o qual possui liquidez diária e sem restrições de resgate. Os valores residuais diários são direcionados para aplicações automáticas, disponíveis para resgate, não existindo qualquer restrição a ser aplicada sobre esse saldo (liquidez diária), remunerados a taxas pós-fixadas e com rentabilidade média anual de 98,75% em 31 de março de 2019 (98,1% em 31 de dezembro 2018) do valor da variação do Certificado e Depósito Interbancário(CDI).

O quadro abaixo demonstra a composição dos títulos e valores mobiliários em 31 de março de 2019 e 31 de dezembro de 2018:

	Controladora		Consolidado	
	31 de março de 2019	31 de dezembro de 2018	31 de março de 2019	31 de dezembro de 2018
<b>Circulante</b>				
Letras Financeiras do Tesouro	15.513	32.315	47.846	60.889
Certificado de Depósito Bancário - CDB	1.060	3.614	3.269	6.817
Debenturês	-	-	-	11.018
Letras Financeiras	4.258	13.869	13.134	26.133
Cotas de Fundos de Investimentos	6.114	22.878	18.859	43.109
	<u>26.945</u>	<u>72.676</u>	<u>83.108</u>	<u>147.966</u>

## 9Contas a receber

São reconhecidos inicialmente pelo valor justo por meio do resultado deduzido do crédito esperada. A análise do valor líquido realizável é efetuada de forma individual por cliente sendo constituída provisão em montante considerado suficiente pela administração da Companhia, conforme mencionado na nota 6.i.

	Controladora		Consolidado	
	31 de março de 2019	31 de dezembro de 2018	31 de março de 2019	31 de dezembro de 2018
Duplicatas a receber	85.148	85.242	149.426	156.862
Serviços a faturar e outras contas a receber	98.826	84.669	136.609	118.938
Conhecimentos de transporte a faturar	1.901	1.043	6.646	7.722
(-) Perda de crédito esperada	(866)	(741)	(3.549)	(3.432)
	<u>185.009</u>	<u>170.213</u>	<u>289.132</u>	<u>280.090</u>



## 10 Estoques

	Controladora		Consolidado	
	31 de março de 2019	31 de dezembro de 2018	31 de março de 2019	31 de dezembro de 2018
Peças e acessórios(i)	10.594	9.531	12.980	11.460
Pneus	3.186	2.860	4.609	3.589
Materiais para carrocerias	1.203	1.067	1.680	1.425
Combustíveis e lubrificantes	1.977	1.950	2.261	2.210
Outros itens	1.233	778	1.343	853
	<u>18.193</u>	<u>16.186</u>	<u>22.873</u>	<u>19.537</u>

(i) São utilizadas para manutenção dos veículos (baterias, parafusos, arruelas, filtros, rolamentos, correias etc.).

## 11 Tributos a recuperar

	Controladora		Consolidado	
	31 de março de 2019	31 de dezembro de 2018	31 de março de 2019	31 de dezembro de 2018
<b>Circulante</b>				
Imposto sobre circulação de mercadorias e serviço - ICMS(i)	10.411	11.137	11.996	12.618
Programa de integração social - PIS e Contribuição para o financiamento da seguridade social - COFINS	-	-	3.672	130
Instituto Nacional de Serviço Social - INSS	-	-	2.936	2.717
Outros	121	121	123	124
	<u>10.532</u>	<u>11.258</u>	<u>18.727</u>	<u>15.589</u>
<b>Não Circulante</b>				
Imposto sobre circulação de mercadorias e serviço - ICMS(i)	8.490	10.795	10.826	20.110
	<u>8.490</u>	<u>10.795</u>	<u>10.826</u>	<u>20.110</u>
	<u>19.022</u>	<u>22.053</u>	<u>29.553</u>	<u>35.699</u>

(i) O ICMS está representado, principalmente, pelo crédito relativo às aquisições de ativo imobilizado, utilizado a razão mensal de 1/48 avos, conforme legislação fiscal vigente. A Companhia e suas controladas avaliam para cada aquisição a parcela recuperável de impostos e incorpora a parcela não recuperável ao custo do item de origem no ativo fixo, uma vez que seu aproveitamento só pode ser realizado proporcionalmente às entradas tributadas.





## 12 Bens disponibilizados para venda (renovação de frota)

	Controladora		Consolidado	
	31 de março de 2019	31 de dezembro de 2018	31 de março de 2019	31 de dezembro de 2018
Caminhões / Semi-reboque	2.184	4.346	2.926	5.049
Leves / Utilitários / Ônibus	20.598	22.987	26.076	22.987
Outros	959	1.346	1.035	1.421
Total dos bens mantidos para venda	23.741	28.679	30.037	29.457

### a) Movimentação dos bens disponibilizados para venda (renovação de frota)

	Controladora		Consolidado	
	31 de março de 2019	31 de dezembro de 2018	31 de março de 2019	31 de dezembro de 2018
Saldo inicial	28.679	26.022	29.457	27.662
Devolução	-	178	-	178
Reincorporação	497	1.299	497	1.299
Movimentação para ativos operacionais mantidos para venda	8.168	36.987	16.156	41.651
Baixas por alienação	(13.569)	(35.807)	(16.039)	(41.333)
Outras baixas	(34)	-	(34)	-
Saldo final	23.741	28.679	30.037	29.457



## 13 Investimentos

Controladora - 31 de março de 2019					
	% Participação	Ativo	Passivo	Patrimônio líquido	Lucro Líquido / Prejuízo no período
<b>Investimentos diretos</b>					
Águia Branca Logística - ABL	100	34.989	12.187	22.802	(142)
Autoport Transportes e Logística - ATL	100	156.998	39.167	117.831	6.707
VIX Transportes Dedicados - VIXTD	100	229.941	166.934	63.007	(3.253)
Águia Branca S.R.L. - ABSRL	100	32	2	30	2
L'S Rental	100	358.952	187.280	171.672	8.022
				375.342	11.336
<b>Outros investimentos</b>					
Ágio e mais valia na aquisição de controladas				88.834	-
Outros (i)				179	-
				89.013	-
				464.355	11.336

Controladora - 31 de dezembro de 2018					
	% Participação	Ativo	Passivo	Patrimônio líquido	Lucro Líquido / Prejuízo no período
<b>Investimentos diretos</b>					
Águia Branca Logística - ABL	100	36.212	13.268	22.944	542
Autoport Transportes e Logística - ATL	100	169.987	35.863	134.124	25.090
VIX Transportes Dedicados - VIXTD	100	185.870	119.610	66.260	6.156
Águia Branca S.R.L. - ABSRL	100	35	1	34	(15)
L'S Rental	100	265.123	101.543	163.580	2.436
				386.942	34.209
<b>Outros investimentos</b>					
Ágio e mais valia na aquisição de controladas				88.834	-
Outros (i)				179	-
				89.013	-
				475.955	34.209

### Investimentos indiretos

	Consolidado	
	2018	2017
Outros(i)	352	344
	352	344

(i) Trata-se de projetos incentivados de acordo com a Lei Audiovisual, utilizando parte dos recursos de lucro líquido fiscal da Companhia.

A Companhia registrou em 31 de março de 2019 perda no montante R\$ 6 (perda de R\$ 290 em 31 de dezembro de 2018) com variação cambial de investimentos no exterior. Essa variação é decorrente do investimento na empresa Águia Branca S.R.L. e sua controlada, localizadas na Argentina.



www.vix.com.br

VIX Logística S.A. e VIX Logística S.A. e controladas  
Informações contábeis intermediárias individuais  
e consolidadas em 31 de março de 2019

	ABL	ATL	VIXTD	ABSRL	L'S	Total
<b>Saldos em 1º de janeiro de 2018</b>	<u>22.402</u>	<u>139.034</u>	<u>36.104</u>	<u>339</u>	<u>-</u>	<u>197.879</u>
(+) Equivalência patrimonial	542	25.090	6.156	(15)	2.436	34.209
(+) Aquisição de controlada					51.913	51.913
(+) Investimento			24.000		110.000	134.000
(-) Distribuição de dividendos	-	(30.000)	-	-	(769)	(30.769)
(-) Variação cambial de investimento no exterior	-	-	-	(290)	-	(290)
<b>Saldos em 31 de dezembro de 2018</b>	<u>22.944</u>	<u>134.124</u>	<u>66.260</u>	<u>34</u>	<u>163.580</u>	<u>386.942</u>
(+) Equivalência patrimonial	(142)	6.707	(3.253)	2	8.022	11.336
(+/-) Ajustes de exercícios anteriores					70	70
(-) Distribuição de dividendos	-	(23.000)	-	-		(23.000)
(-) Variação cambial de investimento no exterior	-	-	-	(6)		(6)
<b>Saldos em 31 de março de 2019</b>	<u>22.802</u>	<u>117.831</u>	<u>63.007</u>	<u>30</u>	<u>171.672</u>	<u>375.342</u>





## 14Imobilizado

Controladora	Móveis									Total
	Veículos	Máquinas e equipamentos	Equipamentos de informática	Edifícios e construções	Benfeitorias em bens de terceiros	utensílios e ferramentas	Terrenos	Aeronave(i)	Outros - imobilização em andamento(ii)	
Saldos em 1º de janeiro de 2018	285.553	102.549	2.974	21.657	5.025	1.624	23.725	4.222	23.173	470.502
Aquisições	178.333	84.464	946	17	-	658	-	-	56.878	321.296
Baixas por alienação	(744)	(701)	-	-	-	-	-	-	-	(1.445)
Outras baixas	(1.037)	(213)	(27)	-	-	(26)	-	-	-	(1.303)
Reclassificação - bens destinados a venda	(34.197)	(2.790)	-	-	-	-	-	-	-	(36.987)
Outras reclassificações	34.453	591	-	418	565	139	-	-	(36.166)	-
Depreciação	(61.823)	(22.683)	(974)	(983)	(1.666)	(368)	-	(342)	-	(88.839)
Saldos em 31 de dezembro de 2018	400.538	161.217	2.919	21.109	3.924	2.027	23.725	3.880	43.885	663.224
Aquisições	15.096	3.863	358	-	-	128	-	-	3.065	22.510
Baixas por alienação	(367)	(34)	-	-	-	-	-	-	-	(401)
Outras baixas	-	(55)	(3)	(53)	-	(3)	-	-	-	(114)
Reclassificação - bens destinados a venda	(7.974)	(194)	-	-	-	-	-	-	-	(8.168)
Outras reclassificações	26.670	90	-	-	-	-	-	-	(26.760)	-
Depreciação	(18.251)	(7.722)	(250)	(249)	(420)	(100)	-	(86)	-	(27.078)
Saldos em 31 de março de 2019	415.712	157.165	3.024	20.807	3.504	2.052	23.725	3.794	20.190	649.973
Taxas médias anuais de depreciação (%)										
Leves / Utilitários / Ônibus	19,8	-	-	-	-	-	-	-	-	-
Caminhões / Semi-reboque	17,0	-	-	-	-	-	-	-	-	-
Outros	-	14,6	20,0	3,7	55,4	10,0	-	5,0	-	-



**Consolidado**

	<b>Veículos</b>	<b>Máquinas e equipamentos</b>	<b>Equipamentos de informática</b>	<b>Edifícios e construções</b>	<b>Benfeitorias em bens de terceiros</b>	<b>Móveis utensílios e ferramentas</b>	<b>Terrenos</b>	<b>Aeronave(i)</b>	<b>Outros - imobilização em andamento(ii)</b>	<b>Total</b>
<b>Saldos em 1º de janeiro de 2018</b>	<b>421.048</b>	<b>112.669</b>	<b>3.043</b>	<b>21.657</b>	<b>7.562</b>	<b>2.041</b>	<b>23.725</b>	<b>4.222</b>	<b>25.555</b>	<b>621.522</b>
Aquisições	219.360	109.366	1.228	17		1.100			87.635	418.706
Baixas por alienação	(744)	(701)	-							(1.445)
Outras baixas	(1.157)	(332)	(27)		(8)	(43)			(555)	(2.122)
Reclassificação - bens destinados a venda	(38.785)	(2.866)								(41.651)
Outras entradas	196.773	13	113	-	5	256	-	-	6.184	203.344
Outras reclassificações	34.386	747		418	574	139			(36.264)	-
Depreciação	(86.986)	(26.599)	(1.013)	(983)	(2.625)	(496)		(342)		(119.044)
<b>Saldos em 31 de dezembro de 2018</b>	<b>743.895</b>	<b>192.297</b>	<b>3.344</b>	<b>21.109</b>	<b>5.508</b>	<b>2.997</b>	<b>23.725</b>	<b>3.880</b>	<b>82.555</b>	<b>1.079.310</b>
Aquisições	38.349	12.077	379	-	-	146			32.055	83.006
Baixas por alienação	(4.597)	(34)								(4.631)
Outras baixas	(10)	(59)	(3)	(53)	-	(4)			-	(129)
Reclassificação - bens destinados a venda	(15.962)	(194)								(16.156)
Reclassificações	43.345	488	-	-	-	-			(43.833)	-
Depreciação	(30.716)	(10.087)	(280)	(249)	(614)	(132)		(86)		(42.164)
<b>Saldos em 31 de março de 2019</b>	<b>774.304</b>	<b>194.488</b>	<b>3.440</b>	<b>20.807</b>	<b>4.894</b>	<b>3.007</b>	<b>23.725</b>	<b>3.794</b>	<b>70.777</b>	<b>1.099.236</b>
Taxas médias anuais de depreciação (%)										
Leves / Utilitários / Ônibus	19,8	-	-	-	-	-	-	-	-	
Caminhões / Semi-reboque	17,0	-	-	-	-	-	-	-	-	
Outros	-	14,6	20,0	3,7	55,4	10,0	-	5,0	-	

(i)A aeronave é utilizada pelos executivos da Companhia para agilizar os deslocamentos para o atendimento aos clientes, sendo, portanto, usada estritamente para negócios.

(ii)Os imobilizados em andamento são basicamente obras não concluídas e/ou equipamentos que necessitam de implementos para iniciar a operação.

A Companhia avaliou a existência de indicadores de *impairment* sobre os ativos fixos e julgou não ser necessária a realização de teste de *impairment* esses ativos



## 15Intangível

Controladora	Sistema de informática	Intangível em andamento	Total	Consolidado	Sistema de informática	Intangível em andamento	Ágio(goodwill) LS Rentals	Mais-Valia LS Rentals	Fundo de Comércio	Total
<b>Saldos em 1º de janeiro de 2018</b>	<b>32.938</b>	<b>719</b>	<b>33.657</b>	<b>Saldos em 1º de janeiro de 2018</b>	<b>35.050</b>	<b>730</b>	-	-	-	<b>35.780</b>
Aquisições	443	3.281	3.724	Aquisições	469	3.410	47.406	41.428	2.723	95.436
Alienação e baixas	(3)	-	(3)	Alienação e baixas	(3)	-	-	-	-	(3)
Outras entradas				Outras entradas	393					393
Reclassificações	1.402	(1.402)	-	Reclassificações	1.402	(1.402)	-	-	-	-
Amortização	(4.532)	-	(4.532)	Amortização	(4.771)	-			(45)	(4.816)
			-							-
<b>Saldos em 31 de dezembro de 2018</b>	<b>30.248</b>	<b>2.598</b>	<b>32.846</b>	<b>Saldos em 31 de dezembro de 2018</b>	<b>32.540</b>	<b>2.738</b>	<b>47.406</b>	<b>41.428</b>	<b>2.678</b>	<b>126.790</b>
Aquisições	54	2.342	2.396	Aquisições	58	2.371	-	-	-	2.429
Alienação e baixas	(2)	-	(2)	Alienação e baixas	(9)	-	-	-	-	(9)
Reclassificações	814	(814)	-	Reclassificações	964	(964)	-	-	-	-
Amortização	(1.193)	-	(1.193)	Amortização	(1.288)	-	-	-	(136)	(1.424)
			-							-
<b>Saldos em 31 de março de 2019</b>	<b>29.921</b>	<b>4.126</b>	<b>34.047</b>	<b>Saldos em 31 de março de 2019</b>	<b>32.265</b>	<b>4.145</b>	<b>47.406</b>	<b>41.428</b>	<b>2.542</b>	<b>127.786</b>
Taxas médias anuais de amortização (%)				Taxas médias anuais de amortização (%)						
Sistema SAP(%)	10,0	-	-	Sistema SAP(%)	10,0	-	-	-	-	-
Outros	20,0	-	-	Outros	20,0	-	-	-	-	-

Considerando que a Companhia reconheceu o ágio, mais-valia, após a aquisição da controlada L'S Rentals Participações S.A em 9 de novembro de 2018, o respectivo registro refletiu o valor justo desta operação na época.

A Companhia realizará no exercício de 2019 a avaliação dos indicadores de *impairment* da mais-valia e teste de *impairment* sobre o ágio registrado conforme requerido anualmente.

**16 Empréstimos e financiamentos**

	Controladora		Consolidado	
	31 de março de 2019	31 de dezembro de 2018	31 de março de 2019	31 de dezembro de 2018
<b>Circulante</b>				
Aquisição de ativo fixo - FINAME(nota 16.a)	24.262	25.432	49.797	51.281
Empréstimo bancário para investimento(nota 16.b)	79.534	68.173	100.838	95.918
Arrendamento mercantil(nota 16.c)	1.510	1.536	20.566	20.653
Debêntures(nota 16.f)	3.736	297	3.830	297
	<u>109.042</u>	<u>95.438</u>	<u>175.031</u>	<u>168.149</u>
<b>Não circulante</b>				
Aquisição de ativo fixo - FINAME(nota 16.a)	70.469	56.612	115.458	100.670
Empréstimo bancário para investimento(nota 16.b)	331.631	354.588	356.562	381.543
Arrendamento mercantil(nota 16.c)	2.461	2.766	23.061	28.542
Debêntures(nota 16.g)	178.816	178.737	258.163	178.737
	<u>583.377</u>	<u>592.703</u>	<u>753.244</u>	<u>689.492</u>
	<u>692.419</u>	<u>688.141</u>	<u>928.275</u>	<u>857.641</u>

**a) Aquisição de ativo fixo - FINAME**

Financiamentos obtidos para investimento em veículos pesados e equipamentos que possuem taxas de juros anuais variando de 2,65% a 4,10% com correção pela UR TJLP, pela TLP variando de 2,67% à 6,40% ou pela Selic variando de 2,20% a 3,90%, além de alguns contratos celebrados com base no Programa de Sustentação do Investimento com taxas de juros anuais de 2,50% a 10% sem correção, com vencimento a partir de 15/04/2019 até 15/12/2026.

**b) Empréstimo bancário para investimento**

Empréstimos obtidos para investimento em veículos e equipamentos operacionais que possuem: (i) Taxas de juros anuais de, aproximadamente, 1,45% a 4,36% (R\$ 296.721) e correção pelo Certificado de Depósito Interbancário (CDI), (ii) Variação cambial do Dólar norte-americano, acrescido de taxa de juros anuais de 3,74% (R\$ 71.466), (iii) Taxas juros anuais pré-fixados de 8,79% a 12,06% (R\$ 89.213). Aqueles contratos sujeitos à variação cambial do Dólar norte-americano estão vinculados a operações de troca de posição das parcelas sujeitas à variação cambial por taxas fixas e correção pelo CDI e Libor (swap), com vencimento a partir de 26/06/2019 até 27/06/2022, cujos comentários adicionais estão descritos na Nota Explicativa nº 6.iii.1. Demonstramos no quadro abaixo os *covenants* financeiros em:

Índice	Limites	31 de março de 2019	31 de dezembro de 2018
Dívida líquida <sup>1</sup> / EBITDA <sup>2</sup>	Igual ou Inferior a 3,25	2,27	3,18
EBITDA <sup>2</sup> / Despesas Financeiras Líquidas	Maior ou igual a 3,5	9,41	13,43
Dívida líquida <sup>1</sup> : incluindo resultado com derivativo			
EBITDA <sup>2</sup> (Earnings Before Interest, Taxes, Depreciation and Amortization): medida de desempenho operacional dada pelo Lucro antes dos Juros, Impostos, Depreciação e Amortização (LAJIDA).			

**c) Ativos de direito de uso**

Contratos de arrendamento mercantil financeiros para aquisição de máquinas, equipamentos e outros bens e possuem taxas de juros anuais de, aproximadamente 1,59% a 3,28% (R\$ 43.627), e prazo entre 48 e 60 meses, e correção pelo Certificado de Depósito Interbancário (CDI), conforme demonstrado a seguir:

31 de março de 2019						
Ano	Controladora			Consolidado		
	Imobilizado	Intangível	Total	Imobilizado	Intangível	Total
até um ano	682	828	1.510	19.738	828	20.566
mais de um ano e até cinco anos	2.093	368	2.461	22.693	368	23.061
	<u>2.775</u>	<u>1.196</u>	<u>3.971</u>	<u>42.431</u>	<u>1.196</u>	<u>43.627</u>

31 de dezembro de 2018						
Ano	Controladora			Consolidado		
	Imobilizado	Intangível	Total	Imobilizado	Intangível	Total
até um ano	653	883	1.536	19.769	883	20.652
mais de um ano e até cinco anos	2.263	503	2.766	28.040	503	28.543
	<u>2.916</u>	<u>1.386</u>	<u>4.302</u>	<u>47.809</u>	<u>1.386</u>	<u>49.195</u>

**d) Garantias**

As linhas de financiamentos possuem como garantia os próprios bens, notas promissórias e aval dos acionistas controladores.

**e) Composição das parcelas**

Em 31 de março de 2019 e 31 de dezembro 2018, a parcela de longo prazo consolidada possuía os seguintes vencimentos:

31 de março de 2019					
Controladora					
Ano	FINAME	Arrendamento	Debênture	Empréstimo	Total
		mercantil		bancário - investimento	
2020	31.599	1.047		93.043	125.689
2021	19.813	881	59.447	133.068	213.209
Após 2022	19.057	533	119.369	105.520	244.479
	<u>70.469</u>	<u>2.461</u>	<u>178.816</u>	<u>331.631</u>	<u>583.377</u>

Consolidado					
Ano	FINAME	Arrendamento	Debênture	Empréstimo	Total
		mercantil		bancário - investimento	
2020	50.899	14.857	4.435	88.292	158.483
2021	33.477	5.248	89.914	77.554	206.193
Após 2022	31.082	2.956	163.814	190.716	388.568
	<u>115.458</u>	<u>23.061</u>	<u>258.163</u>	<u>356.562</u>	<u>753.244</u>





31 de dezembro de 2018

<b>Controladora</b>					
<b>Ano</b>	<b>FINAME</b>	<b>Arrendamento mercantil</b>	<b>Debênture</b>	<b>Empréstimo bancário - investimento</b>	<b>Total</b>
2019	22.698	1.185	59.579	33.313	116.775
2020	17.886	893	59.579	133.165	211.523
Após 2021	16.028	688	59.579	188.110	264.405
	56.612	2.766	178.737	354.588	592.703
<b>Consolidado</b>					
<b>Ano</b>	<b>FINAME</b>	<b>Arrendamento mercantil</b>	<b>Debênture</b>	<b>Empréstimo bancário - investimento</b>	<b>Total</b>
2019	42.243	10.685	59.579	44.441	156.948
2020	31.052	9.031	59.579	139.414	239.076
Após 2021	27.375	8.826	59.579	197.688	293.468
	100.670	28.542	178.737	381.543	689.492

**f) Debêntures**

As principais características das debêntures privadas não conversíveis em ações são:

Classificação da emissão	2ª emissão de debentures simples - VIX Logística S.A
Data da emissão	05 de dezembro de 2018
Data final da liquidação	05 de dezembro de 2023
Quantidade	180.000
Valor total da emissão	R\$ 180 milhões
Espécie	As debêntures serão da espécie quirografária, nos termos do artigo 58, caput, da Lei das Sociedades por Ações
Forma:	Serão emitidas na forma nominativa e escritural, sem a emissão de cautelas ou certificados.
Remuneração semensal:	Taxas médias dos depósitos interfinanceiros (DI) + 1,60% a.a.
Pagamento da remuneração semestral	Semestralmente, a partir de 05 de junho de 2019
Pagamento do principal	R\$ 180,0 milhões serão pagos em 3 parcelas iguais e anuais à partir de 5 de dezembro de 2021 até a data do vencimento.
Garantias	Não contarão com quaisquer garantias.
Obrigações adicionais - índices financeiros (testados todo final de ano):	Dívida líquida/EBITDA igual ou menor a 3,25 em 2019 Dívida líquida/EBITDA igual ou menor a 3,0 em 2020 em diante EBITDA/Despesa financeira líquida igual ou maior a 3,50 em 2019 em diante



Classificação da emissão	4ª emissão de debêntures simples - LET's Rent a Car S.A
Data da emissão	08 de fevereiro de 2019
Data final da liquidação	15 de fevereiro de 2023
Quantidade	80.000
Valor total da emissão	R\$ 80 milhões
Espécie	As debêntures serão da espécie quirografária com garantias fidejussória adicional, nos termos do artigo 58, caput, da Lei das Sociedades por Ações
Forma:	Serão emitidas na forma nominativa e escritural, sem a emissão de cautelas ou certificados.
Remuneração mensal:	Taxas médias dos depósitos interfinanceiros (DI) + 1,55% a.a.
Pagamento da remuneração mensal	Mensalmente, a partir de 15 de março de 2019
Pagamento do principal	R\$ 80,0 milhões serão pagos em 25 parcelas iguais e mensais à partir de 15 de fevereiro de 2021 até a data do vencimento.
Garantias	Aval da controladora(VIX Logística S.A)
Obrigações adicionais - índices financeiros (testados todo final de ano):	Dívida líquida/EBITDA igual ou menor a 3,25 em 2019 Dívida líquida/EBITDA igual ou menor a 3,0 em 2020 em diante

	Controladora		Consolidado	
	31 de março de 2019	31 de dezembro de 2018	31 de março de 2019	31 de dezembro de 2018
Parcela do circulante	3.736	297	3.830	297
Parcela do não circulante	178.816	178.737	258.163	178.737
	<u>182.552</u>	<u>179.034</u>	<u>261.993</u>	<u>179.034</u>

As debêntures estão sujeitas a vencimento antecipado mediante a descumprimento de qualquer obrigação não pecuniária e à incapacidade de cumprimento de cláusulas de estrutura para emissão de escritura da Companhia. Em 31 de março de 2019, nenhum dos itens relacionados em contrato, que pudessem ensejar em liquidação antecipada, foram constatados. Demonstramos no quadro abaixo os *covenants* financeiros em:

Índice	Limites	31 de março de 2019	31 de dezembro de 2018
Dívida líquida <sup>1</sup> / EBITDA <sup>2</sup>	Igual ou Inferior a 3,25	2,27	3,18
EBITDA <sup>2</sup> / Despesas Financeiras Líquidas	Maior ou igual a 3,5	9,41	13,43
Dívida líquida <sup>1</sup> : incluindo resultado com derivativo			
EBITDA <sup>2</sup> (Earnings Before Interest, Taxes, Depreciation and Amortization): medida de desempenho operacional dada pelo Lucro antes dos Juros, Impostos, Depreciação e Amortização (LAJIDA).			



**g) Conciliação da movimentação patrimonial com os fluxos de caixa decorrentes de atividades de financiamento**

	Controladora	Consolidado
<i>Em milhares de reais</i>	<b>Empréstimos e financiamentos</b>	<b>Empréstimos e financiamentos</b>
<b>Saldo em 1 de janeiro de 2019</b>	<b>688.141</b>	<b>857.641</b>
<b>Variações dos fluxos de caixa de financiamento</b>		
Pagamento de empréstimos	(22.443)	(40.585)
Captações de empréstimos	20.035	106.843
Variação Cambial	1.661	1.661
<b>Total das variações nos fluxos de caixa de financiamento</b>	<b>(747)</b>	<b>67.919</b>
<b>Outras variações</b>		
Despesas com juros	14.478	17.338
Juros pagos	(9.453)	(14.623)
<b>Total das outras variações</b>	<b>5.025</b>	<b>2.715</b>
<b>Saldo em 31 de março de 2019</b>	<b>692.419</b>	<b>928.275</b>

	Controladora	Consolidado
<i>Em milhares de reais</i>	<b>Empréstimos e financiamentos</b>	<b>Empréstimos e financiamentos</b>
<b>Saldo em 1 de janeiro de 2018</b>	<b>294.304</b>	<b>375.788</b>
<b>Variações dos fluxos de caixa de financiamento</b>		
Outras entradas por aquisição de controladas	-	159.454
Pagamento de empréstimos	(154.380)	(269.341)
Captações de empréstimos	538.885	590.007
Variação Cambial	10.727	10.727
<b>Total das variações nos fluxos de caixa de financiamento</b>	<b>395.232</b>	<b>490.847</b>
<b>Outras variações</b>		
Despesas com juros	28.833	39.209
Juros pagos	(30.228)	(48.203)
<b>Total das outras variações</b>	<b>(1.395)</b>	<b>(8.994)</b>
<b>Saldo em 31 de dezembro de 2018</b>	<b>688.141</b>	<b>857.641</b>



## 17 Obrigações trabalhistas a recolher

	Controladora		Consolidado	
	31 de março de 2019	31 de dezembro de 2018	31 de março de 2019	31 de dezembro de 2018
<b>Circulante</b>				
Previdenciárias - FGTS/INSS	3.811	3.078	5.655	5.692
Com pessoal - salários/outros	1.452	1.353	2.510	2.420
Provisão - férias, 13º e encargos	27.486	21.672	40.706	32.290
	<u>32.749</u>	<u>26.103</u>	<u>48.871</u>	<u>40.402</u>

## 18 Obrigações tributárias a recolher

	Controladora		Consolidado	
	31 de março de 2019	31 de dezembro de 2018	31 de março de 2019	31 de dezembro de 2018
<b>Circulante</b>				
PIS/COFINS a recolher	3.422	4.216	5.357	6.390
ICMS a recolher	1.538	2.073	3.549	3.757
ISS a recolher	3.290	2.809	4.101	3.643
Parcelamento de tributos REFIS	917	944	917	944
Retidos	948	1.331	1.326	1.752
Outros	21	21	21	100
	<u>10.136</u>	<u>11.394</u>	<u>15.271</u>	<u>16.586</u>
<b>Não circulante</b>				
Parcelamento de tributos REFIS	3.601	3.931	3.601	3.931
	<u>3.601</u>	<u>3.931</u>	<u>3.601</u>	<u>3.931</u>
	<u>13.737</u>	<u>15.325</u>	<u>18.872</u>	<u>20.517</u>

**19 Saldos e transações com partes relacionadas**

A Companhia efetua transações operacionais com as empresas da Companhia o qual são precificadas com base em condições de mercado conforme definidos entre as partes, consideradas pela Administração como estritamente comutativas e adequadas de modo a preservar os interesses de ambas as partes envolvidas no negócio da qual faz parte. Os saldos e a natureza das principais transações estão apresentados abaixo:

	<b>Controladora</b>		<b>Consolidado</b>	
	<b>31 de março de 2019</b>	<b>31 de dezembro de 2018</b>	<b>31 de março de 2019</b>	<b>31 de dezembro de 2018</b>
<b>Ativo circulante</b>				
<b>Contas a receber</b>				
Água Branca Participações S.A	23	17	23	17
Kurumá Veículos Ltda.	25	31	27	31
Land Vitoria Comércio de Veículos Ltda	24	22	23	22
Savana Comércio de Veículos Ltda	632	777	632	777
Salute Locação e Empreendimentos Ltda	34	-	-	-
VD Comércio de Veículos Ltda.	213	367	213	367
VIX Transportes Dedicados Ltda	177	4	-	-
Outros	18	16	18	17
	<u>1.146</u>	<u>1.234</u>	<u>936</u>	<u>1.231</u>
<b>Créditos com partes relacionadas</b>				
Água Branca Logística Ltda	173	132	-	-
Água Branca Participações S.A.	1.910	1.964	1.910	1.964
Autoport Transportes e Logística Ltda	118	13	-	-
LS Rentals Participações S/A	20.000	-	-	-
VD Comércio de Veículos Ltda.	9.321	8.963	9.321	8.963
VIX Transportes Dedicados Ltda	25.467	634	-	-
	<u>56.989</u>	<u>11.706</u>	<u>11.231</u>	<u>10.927</u>
<b>Passivo circulante</b>				
<b>Fornecedores - peças, veículos e serviços</b>				
AB Comércio de Veículos Ltda.	88	932	88	932
Autoport Transportes e Logística Ltda	185	23	-	-
Kurumá Veículos Ltda.	15	4	15	4
Salute Locação e Empreendimentos Ltda	351	-	-	-
VD Comércio de Veículos Ltda.(i)	1.210	1.154	17.781	1.250
Viação Água Branca S.A.	16	2	16	2
VIX Transportes Dedicados Ltda	120	190	-	-
Outros	5	1	7	1
	<u>1.990</u>	<u>2.306</u>	<u>17.907</u>	<u>2.189</u>
<b>Débito com partes relacionadas</b>				
Água Branca Logística Ltda	63	69	-	-
Autoport Transportes e Logística Ltda	37	31	-	-
Outros	1	1	-	-
	<u>101</u>	<u>101</u>	<u>-</u>	<u>-</u>



Resultado	Controladora		Consolidado	
	31 de março de 2019	31 de março de 2018	31 de março de 2019	31 de março de 2018
<b>Receita de bens e serviços</b>				
Águia Branca Logística Ltda	458	676	-	-
Águia Branca Participações S.A.	118	88	118	88
Autoport Transportes e Logística Ltda	77	58	-	-
Kurumá Veículos Ltda.	65	65	66	82
Land Vitoria Comércio de Veículos Ltda	36	-	36	-
Salute Locação e Empreendimentos Ltda	42	-	-	-
Savana Comércio de Veículos	1.347	906	1.347	906
VD Comércio de Veículos Ltda.	520	298	520	298
Viação Águia Branca S.A.	24	7	24	7
VIX Transportes Dedicados	3.061	2.205	-	-
Outros	28	14	29	19
	<u>5.776</u>	<u>4.317</u>	<u>2.140</u>	<u>1.400</u>
<b>Custo dos serviços</b>				
AB Comércio de Veículos Ltda.	786	394	786	394
Águia Branca Logística Ltda	222	261	-	-
Águia Branca Participações S.A.(i)	1.048	726	1.048	727
Autoport Transportes e Logística Ltda	506	249	-	-
Kurumá Veículos Ltda.(ii)	110	48	111	48
Rio Novo Locações Ltda.(iii)	304	290	478	456
Salute Locação e Empreendimentos Ltda	351	-	-	-
VD Comércio de Veículos Ltda.(ii)	1.530	1.172	1.914	1.473
Viação Águia Branca S.A.(iv)	22	1	22	1
VIX Transportes Dedicados	694	150	-	-
Outros	37	20	36	21
	<u>5.610</u>	<u>3.311</u>	<u>4.395</u>	<u>3.120</u>
<b>Aquisição de ativo fixo</b>				
Autoport Transportes e Logística Ltda	140	-	-	-
Kurumá Veículos Ltda	-	-	3	-
VD Comércio de Veículos Ltda	2.174	5.175	26.060	16.535
	<u>2.314</u>	<u>5.175</u>	<u>26.063</u>	<u>16.535</u>

(i) Aquisição de peças e serviços para manutenção da frota da Companhia.

(ii) Pagamentos relativos às operações relacionadas à locação de imóveis.

(iii) Pagamentos relativos a serviços de compartilhamento de recursos de informática - Tecnologia da Informação e consultoria empresarial, sendo os custos calculados em função da utilização dos serviços.

(iv) Aquisição de veículos para utilização na atividade operacional da Companhia. As operações entre as empresas são efetuadas em condições e valores normais de mercado.

(v) Pagamentos relativos às operações relacionadas à locação de imóveis e de veículos para turismo.

**a. Remuneração do pessoal-chave da Administração**

O pessoal-chave da Administração inclui os conselheiros, os diretores e os administradores. A remuneração anual para o ano de 2019 foi fixada em R\$ 15.550 (R\$ 14.485 em 2018), conforme deliberação aprovada por meio de ata de Reunião do Conselho de administração realizada em 30 de novembro de 2018. A remuneração paga aos diretores, aos administradores e aos conselheiros por seus serviços nos exercícios findos em 31 de março de 2019 e 31 de março de 2018 estão representadas a seguir:

	31 de março de 2019	31 de março de 2018
Remuneração	2.939	3.141
Outros benefícios de curto prazo	45	38
Outros benefícios de longo prazo(i)	597	568
	<u>3.581</u>	<u>3.747</u>

(i) Tais valores referem-se a INSS, previdência privada e seguro de vida.

**b. Garantias e avais a terceiros**

A Companhia é garantidora de empréstimos contraídos com as instituições financeiras por suas controladas a saber:

	31 de março de 2019	31 de março de 2018
Autoport Transporte e Logística Ltda	459	1.417
Águia Branca Logística Ltda	2.684	4.649
VIX Transportes Dedicados Ltda	10.846	18.772
	<u>13.989</u>	<u>24.838</u>

**20 Provisão para processos judiciais**

A movimentação das contas de provisão para contingências para cobrir riscos prováveis está composta conforme segue:

	Controladora				Consolidado			
	Depósitos judiciais		Provisões		Depósitos judiciais		Provisões	
	31 de março de 2019	31 de dezembro de 2018	31 de março de 2019	31 de dezembro de 2018	31 de março de 2019	31 de dezembro de 2018	31 de março de 2019	31 de dezembro de 2018
Tributárias	-	-	-	-	-	-	-	-
Trabalhistas	15.573	15.215	16.019	15.117	21.790	21.479	22.841	21.608
Cíveis	49	49	441	143	140	49	831	403
	<u>15.622</u>	<u>15.264</u>	<u>16.460</u>	<u>15.260</u>	<u>21.930</u>	<u>21.528</u>	<u>23.672</u>	<u>22.011</u>

**a) Depósitos e bloqueios judiciais**

Os depósitos e bloqueios judiciais referem-se a valores depositados em conta ou bloqueios de saldos bancários determinados em juízo, para garantia de eventuais execuções exigidas, ou valores depositados em acordo judicial em substituição de pagamentos de contas a pagar que estão sendo discutidas judicialmente.



**b) Contingências tributárias**

A Companhia e suas controladas figuram como parte em diversos processos administrativos e judiciais de natureza tributária representados por autos de infração relativos a questionamentos de determinados procedimentos adotados pela Administração. Do montante dos processos, verifica-se um valor de R\$ 101.233 (R\$ 82.045 em 31 de dezembro de 2018) referente a processos classificados com risco de perda possível, em que o valor de R\$ 59.745 (R\$ 41.263 em 31 de dezembro de 2018) refere-se a processos no âmbito Estadual (ES e RJ), R\$ 41.295 (R\$ 40.592 em 31 de dezembro de 2018) no âmbito Federal e R\$ 193 (R\$ 191 em 31 de dezembro de 2018) no âmbito Municipal. Em 31 de março de 2019 não há processos classificados como perda provável.

As principais demandas tributárias, classificados com risco de perda possível, segundo opinião de nossos consultores jurídicos, estão destacadas a seguir:

- (1) Em novembro de 2014, a controladora Vix Logística S.A. foi autuada pela RFB no montante de R\$ 28.838 (R\$ 39.140 valor atualizado em março de 2019), em que esta questiona os temas: tomada de créditos de PIS e COFINS nas operações de importação e suspensão de PIS e COFINS para fretes à empresa comercial exportadora, além de descaracterizar itens que a Companhia classificou como insumos para tomada de créditos de PIS e COFINS. A Companhia apresentou defesa e atualmente o processo está no Conselho Administrativo de Recursos Fiscais.
- (2) Em junho de 2017, a SEFAZ-ES autuou a controladora Vix Logística S.A. no montante de R\$ 31.008 (R\$ 35.919 valor atualizado em março de 2019) sobre o não recolhimento de ICMS nas transferências (saídas) de imobilizado. A Companhia apresentou defesa e atualmente o processo está na 1ª instância administrativa.
- (3) Em fevereiro de 2019, a SEFAZ-ES autuou a controladora Vix Logística S.A. no montante de R\$ 15.738 (R\$ 18.230 valor atualizado em março de 2019) sobre o não recolhimento de diferencial de alíquotas nas entradas destinadas ao ativo imobilizado e ao uso e consumo. A Companhia apresentou defesa e atualmente o processo está na 1ª instância administrativa.

**c) Contingências trabalhistas**

Em 31 de março de 2019, a Companhia e suas controladas eram parte em 1.167 (1.138 em 31 de dezembro 2018) ações trabalhistas, das quais R\$ 49.373 (R\$ 49.587 em 31 de dezembro 2018) estão classificados com risco de perda possível e R\$ 22.841 (R\$ 21.608 em 31 de dezembro de 2018) classificados com risco de perda provável (consolidado), integralmente provisionada, uma vez que corresponde ao provável desembolso de caixa esperado segundo avaliação dos consultores jurídicos da Companhia.

As contingências trabalhistas em que a Companhia é parte foram tipicamente iniciadas por ex-empregados após seu desligamento, reivindicando, usualmente, hora extras. Adicionalmente, a Companhia é parte em determinadas ações coletivas com questionamento sobre a jornada de trabalho e a terceirização de atividades (responsabilidade solidária) por determinados clientes.





**d) Contingências cíveis**

Em 31 de março de 2019, a Companhia e suas controladas eram parte em 189 (192 em 31 de dezembro 2018) ações cíveis, das quais 90 (93 em 31 de dezembro de 2018) constituem ações em que a Companhia figura como ré e 99 (99 em 31 de dezembro de 2018) como autora. Das ações em que a Companhia figura como ré, R\$ 18.577 (R\$ 18.797 em 31 de dezembro 2018) são classificados com risco de perda possível e R\$ 831 (R\$ 403 em 31 de dezembro de 2018) são classificados com risco de perda provável (consolidado), de acordo com os advogados que patrocinam os processos, sendo constituída provisão desse montante.

As contingências cíveis não envolvem valores relevantes e tratam-se principalmente de ações indenizatórias versando sobre acidente de trânsito.

## 21 Patrimônio líquido

**(a) Capital social**

Em 31 de dezembro de 2018, o capital social totalmente subscrito e integralizado monta a R\$ 332.000, representado por 84.705.666 ações ordinárias nominativas, sem valor nominal. O capital autorizado é representado por 750.000.000 ações ordinárias sem valor nominal.

Acionistas	31 de março de 2019		31 de dezembro de 2018	
	Qtde. Ações ONs	Participação (%)	Qtde. Ações ONs	Participação (%)
International Finance Corporation (IFC)	9.011.241	10,64	9.011.241	10,64
Águia Branca Participações S.A.	72.690.672	85,81	72.690.672	85,81
IFC ALAC Brasil FIP	3.003.747	3,55	3.003.747	3,55
Kaumer Chieppe	6	<0,01	6	<0,01
<b>Total</b>	<b>84.705.666</b>	<b>100</b>	<b>84.705.666</b>	<b>100</b>

**(b) Reservas de capital**

Referem-se à reserva de ágio na subscrição de capital social ocorrida em 2009.

**(c) Reserva de lucros**

A Companhia, em conformidade com seu estatuto social, mantém reserva de lucros estatutária denominada “Reserva de Investimentos”, que terão por fim assegurar recursos para financiar expansão das atividades da Companhia e/ou de suas empresas controladas e coligadas, inclusive por meio da subscrição de aumentos de capital ou criação de novos empreendimentos, a qual poderá ser formadas com o saldo remanescente do lucro líquido do exercício que remanescer após as deduções legais e estatutárias, não podendo tais reservas ultrapassar o valor do capital social subtraído dos saldos das demais reservas de lucros da Companhia

**(d) Reserva legal**

Constituída a alíquota de 5% sobre o lucro líquido do exercício até atingir o montante de 20% do capital social, de acordo com a Lei das Sociedades Anônimas.

**(e) Ajuste de avaliação patrimonial**

Refere-se a: (i) parcela efetiva da variação líquida acumulada do valor justo dos instrumentos de *hedge* utilizados em *hedge* de fluxo de caixa até o reconhecimento dos fluxos de caixa que foram protegido; (ii) às reavaliações de bens do ativo imobilizado da Companhia, estando líquida do imposto de renda e da contribuição social diferidos sobre o saldo total da reserva de reavaliação; (iii) Ajustes acumulados de conversão com as diferenças de câmbio decorrentes da conversão das demonstrações financeiras de operações no exterior.

**22 Imposto de renda e contribuição social****(a) Saldos correntes**

Constituídos conforme as alíquotas vigentes, com base no lucro ajustado (lucro real) ou nas receitas de prestação de serviços (lucro presumido) para fins tributários:

Conciliação das provisões de imposto de renda e contribuição social:

	Controladora		Consolidado	
	31 de março de 2019	31 de março de 2018	31 de março de 2019	31 de março de 2018
Lucro antes do imposto de renda e da contribuição social	13.928	7.085	19.138	10.716
Alíquota nominal combinada - %	34	34	34	34
\	(4.736)	(2.409)	(6.507)	(3.643)
Ajuste para cálculo da alíquota efetiva				
(+) Adições - itens permanentes				
Outros custos e despesas indedutíveis	(106)	(128)	(163)	(162)
(-) Exclusões - itens permanentes				
Resultado de equivalência patrimonial	3.855	2.361	462	
Prejuízo Fiscal do período			11	
Outros				(1)
Efeitos de apuração fiscal pelo lucro presumido nas investidas				(1)
(=) Despesas de IR e CSLL sobre o resultado	(987)	(176)	(6.197)	(3.807)
Corrente	-	(457)	(4.893)	(3.858)
Diferido	(987)	281	(1.304)	51
Alíquota efetiva	7%	2%	32%	36%



**(b) Saldos diferidos**

***Ativo***

O imposto de renda e a contribuição social diferidos, no montante de R\$7.909 (R\$ 6.246 em 31 de dezembro de 2018) e de R\$ 19.583 (R\$ 16.226 em 31 de dezembro de 2018), na controladora e no consolidado, respectivamente, referem-se principalmente à provisão efetuada sobre diferenças temporárias. No consolidado, há créditos fiscais diferidos constituídos sobre prejuízos fiscais nas controladas ABL, VIXTD ATL e L'S, que montam R\$ 7.572 (R\$ 5.011 em 31 de dezembro de 2018), cujos valores são revisados na data de cada balanço e reduzidos, quando aplicável, na medida em que se deixe de ser provável que haverá lucros futuros tributáveis suficientes para sua realização.



Controladora	Provisão para contingências	incorporados ao ativo imobilizado	Provisão Swap	Variação Cambial	Outras Provisões	Perda Esperada	Prejuízo fiscal	Total
<b>Saldos em 1º de janeiro de 2018</b>	5.040	1.154	890	-	3		-	7.087
Constituição de IRPJ e CSLL	149			278		180		607
Utilização de IRPJ e CSLL		(557)	(890)		(1)			(1.448)
<b>Saldos em 31 de dezembro de 2018</b>	5.189	597	-	278	2	180	-	6.246
Constituição de IRPJ e CSLL	408			565	185	52	454	1.664
Utilização de IRPJ e CSLL		(1)						(1)
<b>Saldos em 31 de março de 2019</b>	5.597	596	-	843	187	232	454	7.909
<b>Consolidado</b>								
<b>Saldos em 1º de janeiro de 2018</b>	7.379	1.154	893	-	-	89	5.777	15.292
Constituição de IRPJ e CSLL				278	2.768	267		3.313
Utilização de IRPJ e CSLL	(162)	(557)	(893)		(1)		(766)	(2.379)
<b>Saldos em 31 de dezembro de 2018</b>	7.217	597	-	278	2.767	356	5.011	16.226
Constituição de IRPJ e CSLL	565				185	47	2.561	3.358
Utilização de IRPJ e CSLL		(1)						(1)
<b>Saldos em 31 de março de 2019</b>	7.782	596	-	278	2.952	403	7.572	19.583



### Passivo

O imposto de renda e a contribuição social diferidos passivos, no montante de R\$ 100.542 (R\$ 97.896 em 31 de dezembro de 2018) e de R\$ 133.551 (R\$ 128.894 em 31 de dezembro de 2018), na controladora e no consolidado, respectivamente, referem-se às diferenças originadas dos ajustes da Lei nº 11.638, relacionados principalmente com a revisão da vida útil-econômica dos bens do ativo imobilizados, à reserva de reavaliação, dentre outros, conforme demonstrado a seguir:

	Revisão da vida útil do ativo	Reserva de reavaliação	Variação Cambial	Provisão Swap	Arrendamento Mercantil	Mais valia	Atulização de depósitos recursais	Total
<b>Contraladora</b>								
<b>Saldos em 1º de janeiro de 2018</b>	66.239	4.511	1.533	-	3.651	-	968	76.902
Constituições de IRPJ e CSLL				1.228	169	21.342 *	157	22.896
Utilização de IRPJ e CSLL	(352)	(17) *	(1.533)					(1.902)
<b>Saldos em 31 de dezembro de 2018</b>	65.887	4.494	-	1.228	3.820	21.342	1.125	97.896
Constituições de IRPJ e CSLL	743			1.823	8		76	2.650
Utilização de IRPJ e CSLL		(4) *						(4)
<b>Saldos em 31 de março de 2019</b>	66.630	4.490	-	3.051	3.828	21.342	1.201	100.542
<b>Consolidado</b>								
<b>Saldos em 1º de janeiro de 2018</b>	89.101	4.511	1.533	-	3.767	-	1.161	100.073
Constituições de IRPJ e CSLL	7.317			1.228	276	21.342 *	208	30.371
Utilização de IRPJ e CSLL		(17) *	(1.533)					(1.550)
<b>Saldos em 31 de dezembro de 2018</b>	96.418	4.494	-	1.228	4.043	21.342	1.369	128.894
Constituições de IRPJ e CSLL	2.046			1.823	694		98	4.661
Utilização de IRPJ e CSLL		(4) *						(4)
<b>Saldos em 31 de março de 2019</b>	98.464	4.490	-	3.051	4.737	21.342	1.467	133.551

(\*) Sem considerar impostos sobre reserva de reavaliação, registrados diretamente no patrimônio líquido.



***Apresentação pelo valor líquido no balanço patrimonial***

	<b>Controladora</b>		<b>Consolidado</b>	
	<b>31 de março de 2019</b>	<b>31 de dezembro de 2018</b>	<b>31 de março de 2019</b>	<b>31 de dezembro de 2018</b>
Saldo Ativo (-)	7.909	6.246	19.583	16.226
Saldo Passivo (+)	100.542	97.896	133.551	128.894
	<u>92.633</u>	<u>91.650</u>	<u>113.968</u>	<u>112.668</u>

***Efeito no resultado do período***

	<b>Controladora</b>		<b>Consolidado</b>	
	<b>31 de março de 2019</b>	<b>31 de março de 2018</b>	<b>31 de março de 2019</b>	<b>31 de março de 2018</b>
Ativo - aumento(redução) no saldo de tributos diferidos	1.663	297	3.357	543
Passivo - aumento no saldo de tributos diferidos	(2.650)	(16)	(4.661)	(492)
	<u>(987)</u>	<u>281</u>	<u>(1.304)</u>	<u>51</u>

## **23 Cobertura de seguros**

A Companhia e suas controladas mantêm seguros com coberturas e limites de indenização considerados suficientes pela Administração para cobrir os principais riscos sobre seus ativos.

São transferidos para o mercado segurador as principais responsabilidades das operações realizadas pela controladora e suas controladas de eventuais danos causados a terceiros decorrentes de suas atividades e também os principais riscos de danos ao patrimônio físico, protegendo seus ativos de desembolsos vultosos e/ou inesperados.

Considerando os custos financeiros na contratação de seguros para toda a frota de veículos, a Companhia adota práticas de gerenciamento de riscos para minimizar a frequência e a severidade das perdas.

Adicionalmente, a Companhia mantém apólices específicas para responsabilidade civil para veículos RCF e Transporte Rodoviário de passageiros RCO.

Em 31 de março de 2019 e 2018, a Companhia apresentava as seguintes principais apólices de seguros contratadas com terceiros:



Bens segurados	Riscos cobertos	Montante da cobertura
Patrimônio	Incêndio/raio/explosão/danos elétricos, vendaval, furacão, granizo, roubo, furto.	3.500
Patrimônio e estoque	Cobertura Básica, Danos elétricos e Local de Risco	60.000
Produtos acabados	Transporte Rodoviário de cargas (RCTR-C e RCF-DC)	18.000
Bens e mercadorias	Transporte Rodoviário de cargas (RCTR-C e RCF-DC)	18.000
Produtos acabados	Transporte Rodoviário em Viagem Internacional (RCTR-C, RCTR-VI e RCF-DC)	US\$ 1.050
Bens e mercadorias	Transporte Rodoviário em Viagem Internacional (RCTR-C, RCTR-VI e RCF-DC)	US\$ 1.050
Seguro de vida	Morte. Morte acidental, invalidez acidental, invalidez funcional permanente por doença.	12 x salário do segurado
Seguro de Administradores	Responsabilidade Civil de Administradores	15.000

## 24 Receita líquida de vendas e serviços

	Controladora		Consolidado	
	31 de março de 2019	31 de março de 2018	31 de março de 2019	31 de março de 2018
<b>Receitas com vendas e prestação de serviços</b>	246.067	178.203	424.984	283.094
<b>Impostos e/ou deduções</b>				
ICMS	(2.669)	(2.533)	(7.678)	(6.471)
ISS	(6.352)	(4.766)	(8.178)	(5.774)
PIS	(3.225)	(2.351)	(6.017)	(4.033)
COFINS	(14.856)	(10.869)	(27.716)	(18.614)
INSS	-	-	(853)	(548)
	<u>(27.102)</u>	<u>(20.519)</u>	<u>(50.442)</u>	<u>(35.440)</u>
<b>Receita operacional líquida</b>	<u>218.965</u>	<u>157.684</u>	<u>374.542</u>	<u>247.654</u>

	Controladora		Consolidado	
	31 de março de 2019	31 de março de 2018	31 de março de 2019	31 de março de 2018
<b>Tempo de reconhecimento de receita</b>				
Serviços transferidos em momento específico no tempo	-	-	-	-
Serviços transferidos ao longo do tempo	246.067	178.203	424.984	283.094
<b>Receita de contrato com clientes</b>	<u>246.067</u>	<u>178.203</u>	<u>424.984</u>	<u>283.094</u>



## 25 Custos dos serviços prestados e despesas por natureza

Representado por:

	Controladora		Consolidado	
	31 de março de 2019	31 de março de 2018	31 de março de 2019	31 de março de 2018
<b>Custos dos serviços prestados</b>				
Mão de obra e encargos	(87.425)	(68.553)	(129.834)	(91.047)
Insumos	(28.062)	(20.847)	(38.542)	(26.558)
Depreciação	(27.684)	(20.737)	(43.000)	(26.509)
Aluguel de imóveis e equipamentos	(2.893)	(2.973)	(4.825)	(3.765)
Serviços de terceiros	(8.995)	(5.794)	(14.058)	(8.323)
Frete	(3.363)	(3.829)	(46.508)	(40.732)
Renovação de frotas	(13.971)	(7.491)	(20.670)	(7.986)
Outros custos (i)	(16.580)	(8.719)	(21.906)	(10.470)
	<u>(188.973)</u>	<u>(138.943)</u>	<u>(319.343)</u>	<u>(215.390)</u>

	Controladora		Consolidado	
	31 de março de 2019	31 de março de 2018	31 de março de 2019	31 de março de 2018
<b>Administrativas, comerciais e gerais</b>				
Mão de obra e encargos	(8.453)	(7.921)	(12.013)	(9.766)
Serviços de terceiros	(1.674)	(2.029)	(1.973)	(2.048)
Depreciação	(586)	(551)	(587)	(565)
Impostos, taxas e outras contribuições	(1.014)	(750)	(1.248)	(963)
Outras despesas (ii)	(4.731)	(3.738)	(5.975)	(4.542)
	<u>(16.458)</u>	<u>(14.989)</u>	<u>(21.796)</u>	<u>(17.884)</u>

(i) Tais valores referem-se aos demais gastos gerais da Companhia, como: seguros, Imposto sobre a Propriedade de Veículos Automotores (IPVA), licenciamento, telefone, água, luz, cantina, custos com viagens, conservações de bens, rastreamento da frota etc.

(ii) Tais valores referem-se aos demais gastos gerais da Companhia, como: telefone, água, luz, cantina, materiais de expedientes, despesas com informática etc.





## 26 Receitas e despesas financeiras

Representado por:

	Controladora		Consolidado	
	31 de março de 2019	31 de março de 2018	31 de março de 2019	31 de março de 2018
<b>Despesas financeiras</b>				
Juros sobre empréstimos e financiamentos	(13.978)	(5.271)	(18.780)	(6.567)
Variações cambiais passivas	(4.583)	(975)	(4.583)	(975)
Demais juros apurados	(83)	(69)	(217)	(81)
Operações de swap	(6.303)	(980)	(6.303)	(980)
Outras despesas financeiras	(1.229)	(368)	(1.862)	(722)
	<u>(26.176)</u>	<u>(7.663)</u>	<u>(31.745)</u>	<u>(9.325)</u>
<b>Receitas financeiras</b>				
Variações cambiais ativas	2.897	876	2.897	876
Rendimento sobre aplicações financeiras	915	1.689	2.658	3.183
Descontos e juros recebidos	57	7	184	10
Rendimentos sobre instrumento financeiro	-	9	-	9
Operações de swap	10.664	813	10.664	813
Outras receitas financeiras	487	543	605	625
	<u>15.020</u>	<u>3.937</u>	<u>17.008</u>	<u>5.516</u>
Resultado financeiro líquido	<u>(11.156)</u>	<u>(3.726)</u>	<u>(14.737)</u>	<u>(3.809)</u>

A Companhia classifica os dividendos recebidos como fluxos de caixa das atividades de investimentos.

## 27 Lucro básico e diluído por ação

A Companhia não possui ações em potencial, ou seja, nenhum instrumento ou contratos que possam resultar na emissão de ações, por isso, não foi demonstrado o resultado por ação diluído.

	31 de março de 2019	31 de março de 2018
Lucro líquido do período	12.941	6.909
Média ponderada das ações ordinárias em circulação	84.706	84.706
Lucro por ação - básico e diluído (em reais)	0,15278	0,08156



## 28 Outras divulgações sobre os fluxos de caixa

Nas demonstrações dos fluxos de caixa, o resultado da venda de imobilizado e de bens disponíveis para venda compreende:

	Controladora		Consolidado	
	31 de março de 2019	31 de março de 2018	31 de março de 2019	31 de março de 2018
<b>Venda de imobilizado</b>				
Valor contábil líquido	401	408	4.631	408
Lucro/Prejuízo da alienação de imobilizado	(15)	-	(75)	-
<b>Valores recebidos na alienação de imobilizado</b>	<u>386</u>	<u>408</u>	<u>4.556</u>	<u>408</u>

	Controladora		Consolidado	
	31 de março de 2019	31 de março de 2018	31 de março de 2019	31 de março de 2018
<b>Venda de ativo não circulante mantidos para venda</b>				
Valor contábil líquido	13.569	7.084	16.039	7.577
Lucro/Prejuízo da alienação	3.715	2.782	3.619	2.819
<b>Valores recebidos na alienação</b>	<u>17.284</u>	<u>9.866</u>	<u>19.658</u>	<u>10.396</u>

### (a) Transações não monetárias

A principal transação não monetária é a aquisição de frota por financiamento. No período encerrados findos 31 de março de 2019, o valor dessas transações foi de R\$ 20.035 (R\$ 10.103 em 31 de março de 2018) na Controladora, e de R\$ 106.843 (R\$ 16.799 em 31 de março de 2018) no consolidado.

**Patrícia Poubel Chieppe**

Diretora Executiva e de Relações com Investidores

**André Luiz Chieppe**  
Gerente Geral de Controladoria  
e Finanças

**Ana Silvia Calegari Gava**  
Gerente de Controladoria

**Nubia Carla Freitas Santos Souza**  
Contadora – CRC 9485/ES