

Índice

Dados da Empresa

Composição do Capital	1
-----------------------	---

DFs Individuais

Balanço Patrimonial Ativo	2
---------------------------	---

Balanço Patrimonial Passivo	3
-----------------------------	---

Demonstração do Resultado	4
---------------------------	---

Demonstração do Resultado Abrangente	5
--------------------------------------	---

Demonstração do Fluxo de Caixa	6
--------------------------------	---

Demonstração das Mutações do Patrimônio Líquido

DMPL - 01/01/2019 à 31/03/2019	7
--------------------------------	---

DMPL - 01/01/2018 à 31/03/2018	8
--------------------------------	---

Demonstração do Valor Adicionado	9
----------------------------------	---

DFs Consolidadas

Balanço Patrimonial Ativo	10
---------------------------	----

Balanço Patrimonial Passivo	11
-----------------------------	----

Demonstração do Resultado	12
---------------------------	----

Demonstração do Resultado Abrangente	13
--------------------------------------	----

Demonstração do Fluxo de Caixa	14
--------------------------------	----

Demonstração das Mutações do Patrimônio Líquido

DMPL - 01/01/2019 à 31/03/2019	15
--------------------------------	----

DMPL - 01/01/2018 à 31/03/2018	16
--------------------------------	----

Demonstração do Valor Adicionado	17
----------------------------------	----

Comentário do Desempenho	18
--------------------------	----

Notas Explicativas	25
--------------------	----

Pareceres e Declarações

Relatório da Revisão Especial - Sem Ressalva	73
--	----

Declaração dos Diretores sobre as Demonstrações Financeiras	74
---	----

Declaração dos Diretores sobre o Relatório do Auditor Independente	75
--	----

Dados da Empresa / Composição do Capital

Número de Ações (Mil)	Trimestre Atual 31/03/2019
Do Capital Integralizado	
Ordinárias	84.706
Preferenciais	0
Total	84.706
Em Tesouraria	
Ordinárias	0
Preferenciais	0
Total	0

DFs Individuais / Balanço Patrimonial Ativo**(Reais Mil)**

Código da Conta	Descrição da Conta	Trimestre Atual 31/03/2019	Exercício Anterior 31/12/2018
1	Ativo Total	1.571.060	1.582.588
1.01	Ativo Circulante	324.607	357.911
1.01.01	Caixa e Equivalentes de Caixa	20.649	29.131
1.01.02	Aplicações Financeiras	26.945	72.676
1.01.03	Contas a Receber	186.155	171.447
1.01.03.01	Clientes	186.155	171.447
1.01.03.01.01	Contas a receber	185.009	170.213
1.01.03.01.02	Contas a receber com partes relacionadas	1.146	1.234
1.01.04	Estoques	18.193	16.186
1.01.06	Tributos a Recuperar	29.221	24.962
1.01.06.01	Tributos Correntes a Recuperar	29.221	24.962
1.01.06.01.01	Outros Tributos a Recuperar	10.532	11.258
1.01.06.01.02	Imposto de renda e contribuição social a recuperar	18.689	13.704
1.01.07	Despesas Antecipadas	11.903	6.863
1.01.08	Outros Ativos Circulantes	31.541	36.646
1.01.08.03	Outros	31.541	36.646
1.01.08.03.01	Outros contas a receber	647	789
1.01.08.03.02	Operações com derivativos	6.384	6.409
1.01.08.03.03	Bens disponibilizados para venda (renovação de frota)	23.741	28.679
1.01.08.03.04	Dividendos a receber	769	769
1.02	Ativo Não Circulante	1.246.453	1.224.677
1.02.01	Ativo Realizável a Longo Prazo	98.078	52.652
1.02.01.07	Despesas Antecipadas	97	121
1.02.01.08	Créditos com Partes Relacionadas	56.989	11.706
1.02.01.09	Outros Ativos Não Circulantes	40.992	40.825
1.02.01.09.03	Outros ativos financeiros	14.117	12.145
1.02.01.09.04	Operações com derivativos	2.763	2.621
1.02.01.09.05	Depósitos judiciais	15.622	15.264
1.02.01.09.06	Tributos a recuperar	8.490	10.795
1.02.02	Investimentos	464.355	475.955
1.02.02.01	Participações Societárias	375.342	386.942
1.02.02.02	Propriedades para Investimento	89.013	89.013
1.02.02.02.01	Ágio e mais valia na aquisição de controladas	88.834	88.834
1.02.02.02.02	Incentivo Fiscal	179	179
1.02.03	Imobilizado	649.973	663.224
1.02.04	Intangível	34.047	32.846

DFs Individuais / Balanço Patrimonial Passivo**(Reais Mil)**

Código da Conta	Descrição da Conta	Trimestre Atual 31/03/2019	Exercício Anterior 31/12/2018
2	Passivo Total	1.571.060	1.582.588
2.01	Passivo Circulante	204.315	216.938
2.01.01	Obrigações Sociais e Trabalhistas	32.749	26.103
2.01.02	Fornecedores	22.548	52.211
2.01.02.01	Fornecedores Nacionais	22.548	52.211
2.01.02.01.01	Fornecedores	20.558	49.905
2.01.02.01.02	Fornecedores com partes relacionadas	1.990	2.306
2.01.03	Obrigações Fiscais	10.136	11.394
2.01.04	Empréstimos e Financiamentos	109.042	95.438
2.01.05	Outras Obrigações	29.840	31.792
2.01.05.02	Outros	29.840	31.792
2.01.05.02.02	Dividendo Mínimo Obrigatório a Pagar	3.480	3.480
2.01.05.02.04	Contas a pagar	21.208	25.231
2.01.05.02.05	Adiantamentos de clientes	5.152	3.081
2.02	Passivo Não Circulante	741.642	751.182
2.02.01	Empréstimos e Financiamentos	583.377	592.703
2.02.02	Outras Obrigações	101	101
2.02.02.01	Passivos com Partes Relacionadas	101	101
2.02.03	Tributos Diferidos	92.633	91.650
2.02.04	Provisões	65.531	66.728
2.02.04.01	Provisões Fiscais Previdenciárias Trabalhistas e Cíveis	16.460	15.260
2.02.04.02	Outras Provisões	49.071	51.468
2.02.04.02.04	Contas a pagar	45.470	47.537
2.02.04.02.05	Obrigações tributárias	3.601	3.931
2.03	Patrimônio Líquido	625.103	614.468
2.03.01	Capital Social Realizado	332.000	332.000
2.03.02	Reservas de Capital	9.338	9.338
2.03.04	Reservas de Lucros	278.925	265.903
2.03.04.01	Reserva Legal	25.042	25.042
2.03.04.05	Reserva de Retenção de Lucros	253.883	240.861
2.03.08	Outros Resultados Abrangentes	4.840	7.227

DFs Individuais / Demonstração do Resultado**(Reais Mil)**

Código da Conta	Descrição da Conta	Acumulado do Atual Exercício 01/01/2019 à 31/03/2019	Acumulado do Exercício Anterior 01/01/2018 à 31/03/2018
3.01	Receita de Venda de Bens e/ou Serviços	218.965	157.684
3.01.01	Receita de serviços	228.397	167.929
3.01.02	Receita com renovação de frota	17.670	10.274
3.01.03	Impostos incidentes	-27.102	-20.519
3.02	Custo dos Bens e/ou Serviços Vendidos	-188.973	-138.943
3.02.01	Custo dos serviços	-175.002	-131.452
3.02.02	Custo com renovação de frota	-13.971	-7.491
3.03	Resultado Bruto	29.992	18.741
3.04	Despesas/Receitas Operacionais	-4.908	-7.930
3.04.02	Despesas Gerais e Administrativas	-16.458	-14.989
3.04.04	Outras Receitas Operacionais	214	114
3.04.06	Resultado de Equivalência Patrimonial	11.336	6.945
3.05	Resultado Antes do Resultado Financeiro e dos Tributos	25.084	10.811
3.06	Resultado Financeiro	-11.156	-3.726
3.06.01	Receitas Financeiras	15.020	3.937
3.06.02	Despesas Financeiras	-26.176	-7.663
3.07	Resultado Antes dos Tributos sobre o Lucro	13.928	7.085
3.08	Imposto de Renda e Contribuição Social sobre o Lucro	-987	-176
3.08.01	Corrente	0	-457
3.08.02	Diferido	-987	281
3.09	Resultado Líquido das Operações Continuadas	12.941	6.909
3.11	Lucro/Prejuízo do Período	12.941	6.909
3.99	Lucro por Ação - (Reais / Ação)		
3.99.01	Lucro Básico por Ação		
3.99.01.01	ON	0,15278	0,08156
3.99.02	Lucro Diluído por Ação		
3.99.02.01	ON	0,00000	0,08156

DFs Individuais / Demonstração do Resultado Abrangente**(Reais Mil)**

Código da Conta	Descrição da Conta	Acumulado do Atual	Acumulado do Exercício
		01/01/2019 à 31/03/2019	01/01/2018 à 31/03/2018
4.01	Lucro Líquido do Período	12.941	6.909
4.02	Outros Resultados Abrangentes	-2.380	-261
4.02.01	Variação cambial de investida no exterior	-6	-261
4.02.02	Hedge de fluxo de caixa	-2.374	0
4.03	Resultado Abrangente do Período	10.561	6.648

DFs Individuais / Demonstração do Fluxo de Caixa - Método Indireto**(Reais Mil)**

Código da Conta	Descrição da Conta	Acumulado do Atual Exercício 01/01/2019 à 31/03/2019	Acumulado do Exercício Anterior 01/01/2018 à 31/03/2018
6.01	Caixa Líquido Atividades Operacionais	-5.221	28.235
6.01.01	Caixa Gerado nas Operações	61.926	34.916
6.01.01.01	Lucro líquido do período	12.941	6.909
6.01.01.02	Depreciações e amortizações	28.271	21.288
6.01.01.03	Valor residual do ativo imobilizado baixado	14.127	7.645
6.01.01.04	Resultado de equivalência patrimonial	-11.336	-6.945
6.01.01.05	Juros, variações monetárias e cambial sobre empréstimos não realizado	14.478	6.544
6.01.01.06	Variações no resultado não realizado de derivativos a valor justo por meio do resultado	1.661	167
6.01.01.07	Provisão para contingências	672	-1.189
6.01.01.08	Provisão(reversão) para devedores duvidosos	125	330
6.01.01.09	Despesa de imposto de renda e contribuição social	987	176
6.01.01.10	Juros sobre ativo financeiro mantido até o vencimento	0	-9
6.01.02	Variações nos Ativos e Passivos	-99.905	-4.785
6.01.02.01	Contas a receber	-14.921	3.500
6.01.02.02	Contas a receber - partes relacionadas	88	200
6.01.02.03	Estoques	-2.007	-610
6.01.02.04	Tributos a recuperar (CP e LP)	3.031	97
6.01.02.05	Imposto de renda e contribuição social a recuperar	-4.985	-3.936
6.01.02.06	Outros ativos financeiros (CP e LP)	-7.012	-1.423
6.01.02.07	Despesas antecipadas (CP e LP)	166	-3.877
6.01.02.08	Créditos com partes relacionadas	-45.283	-450
6.01.02.09	Depósitos judiciais	-358	10
6.01.02.10	Fornecedores	-29.347	56
6.01.02.11	Fornecedores com partes relacionadas	-316	-2.366
6.01.02.12	Obrigações trabalhistas	6.646	2.919
6.01.02.13	Obrigações tributárias (CP e LP)	-1.588	842
6.01.02.14	Imposto de renda e contribuição social a recolher	0	457
6.01.02.15	Contas a pagar	-6.090	42
6.01.02.16	Adiantamentos de clientes	2.071	-274
6.01.02.17	Débitos com partes relacionadas	0	28
6.01.03	Outros	32.758	-1.896
6.01.03.01	Imposto de renda e contribuição social pagos	0	-457
6.01.03.02	Juros pagos	-9.453	-5.256
6.01.03.03	Captações de empréstimos e financiamentos	-28.360	-83.306
6.01.03.04	Resgates nos títulos e valores mobiliários	74.091	127.123
6.01.03.05	Aquisição e renovação de frota de veículos	-3.520	-40.000
6.02	Caixa Líquido Atividades de Investimento	19.182	-1.595
6.02.01	Aquisição de outros ativos imobilizado e intangíveis	-3.818	-1.595
6.02.02	Dividendos recebidos	23.000	0
6.03	Caixa Líquido Atividades de Financiamento	-22.443	-26.260
6.03.02	Pagamentos de empréstimos	-22.443	-26.260
6.05	Aumento (Redução) de Caixa e Equivalentes	-8.482	380
6.05.01	Saldo Inicial de Caixa e Equivalentes	29.131	10.802
6.05.02	Saldo Final de Caixa e Equivalentes	20.649	11.182

DFs Individuais / Demonstração das Mutações do Patrimônio Líquido / DMPL - 01/01/2019 à 31/03/2019**(Reais Mil)**

Código da Conta	Descrição da Conta	Capital Social Integralizado	Reservas de Capital, Opções Outorgadas e Ações em Tesouraria	Reservas de Lucro	Lucros ou Prejuízos Acumulados	Outros Resultados Abrangentes	Patrimônio Líquido
5.01	Saldos Iniciais	332.000	9.338	265.903	0	7.227	614.468
5.02	Ajustes de Exercícios Anteriores	0	0	70	0	0	70
5.03	Saldos Iniciais Ajustados	332.000	9.338	265.973	0	7.227	614.538
5.05	Resultado Abrangente Total	0	0	0	12.941	-2.380	10.561
5.05.01	Lucro Líquido do Período	0	0	0	12.941	0	12.941
5.05.02	Outros Resultados Abrangentes	0	0	0	0	-2.380	-2.380
5.05.02.04	Ajustes de Conversão do Período	0	0	0	0	-6	-6
5.05.02.06	Hedge de fluxo de caixa	0	0	0	0	-2.374	-2.374
5.06	Mutações Internas do Patrimônio Líquido	0	0	12.952	-12.941	-7	4
5.06.01	Constituição de Reservas	0	0	12.952	-12.952	0	0
5.06.02	Realização da Reserva Reavaliação	0	0	0	11	-7	4
5.07	Saldos Finais	332.000	9.338	278.925	0	4.840	625.103

DFs Individuais / Demonstração das Mutações do Patrimônio Líquido / DMPL - 01/01/2018 à 31/03/2018**(Reais Mil)**

Código da Conta	Descrição da Conta	Capital Social Integralizado	Reservas de Capital, Opções Outorgadas e Ações em Tesouraria	Reservas de Lucro	Lucros ou Prejuízos Acumulados	Outros Resultados Abrangentes	Patrimônio Líquido
5.01	Saldos Iniciais	332.000	9.338	242.752	0	8.523	592.613
5.03	Saldos Iniciais Ajustados	332.000	9.338	242.752	0	8.523	592.613
5.05	Resultado Abrangente Total	0	0	0	6.909	-261	6.648
5.05.01	Lucro Líquido do Período	0	0	0	6.909	0	6.909
5.05.02	Outros Resultados Abrangentes	0	0	0	0	-261	-261
5.06	Mutações Internas do Patrimônio Líquido	0	0	6.920	-6.909	-8	3
5.06.01	Constituição de Reservas	0	0	4.848	-4.848	0	0
5.06.02	Realização da Reserva Reavaliação	0	0	0	11	-8	3
5.06.04	Dividendos propostos	0	0	2.072	-2.072	0	0
5.07	Saldos Finais	332.000	9.338	249.672	0	8.254	599.264

DFs Individuais / Demonstração do Valor Adicionado**(Reais Mil)**

Código da Conta	Descrição da Conta	Acumulado do Atual Exercício 01/01/2019 à 31/03/2019	Acumulado do Exercício Anterior 01/01/2018 à 31/03/2018
7.01	Receitas	246.154	178.300
7.01.01	Vendas de Mercadorias, Produtos e Serviços	246.067	178.203
7.01.02	Outras Receitas	298	114
7.01.04	Provisão/Reversão de Créds. Liquidação Duvidosa	-211	-17
7.02	Insumos Adquiridos de Terceiros	-75.420	-51.413
7.02.01	Custos Prods., Mercs. e Servs. Vendidos	-45.476	-28.403
7.02.02	Materiais, Energia, Servs. de Terceiros e Outros	-29.944	-23.010
7.03	Valor Adicionado Bruto	170.734	126.887
7.04	Retenções	-28.271	-21.288
7.04.01	Depreciação, Amortização e Exaustão	-28.271	-21.288
7.05	Valor Adicionado Líquido Produzido	142.463	105.599
7.06	Vlr Adicionado Recebido em Transferência	26.356	10.882
7.06.01	Resultado de Equivalência Patrimonial	11.336	6.945
7.06.02	Receitas Financeiras	15.020	3.937
7.07	Valor Adicionado Total a Distribuir	168.819	116.481
7.08	Distribuição do Valor Adicionado	168.819	116.481
7.08.01	Pessoal	83.605	66.548
7.08.01.01	Remuneração Direta	83.393	66.467
7.08.01.02	Benefícios	212	81
7.08.02	Impostos, Taxas e Contribuições	43.449	32.280
7.08.02.01	Federais	31.871	23.512
7.08.02.02	Estaduais	5.070	3.903
7.08.02.03	Municipais	6.508	4.865
7.08.03	Remuneração de Capitais de Terceiros	28.824	10.744
7.08.03.01	Juros	25.149	7.442
7.08.03.02	Aluguéis	3.025	3.120
7.08.03.03	Outras	650	182
7.08.04	Remuneração de Capitais Próprios	12.941	6.909
7.08.04.02	Dividendos	3.882	2.072
7.08.04.03	Lucros Retidos / Prejuízo do Período	9.059	4.837

DFs Consolidadas / Balanço Patrimonial Ativo**(Reais Mil)**

Código da Conta	Descrição da Conta	Trimestre Atual 31/03/2019	Exercício Anterior 31/12/2018
1	Ativo Total	1.922.110	1.847.488
1.01	Ativo Circulante	632.052	572.503
1.01.01	Caixa e Equivalentes de Caixa	132.705	42.852
1.01.02	Aplicações Financeiras	83.108	147.966
1.01.03	Contas a Receber	290.068	281.321
1.01.03.01	Clientes	290.068	281.321
1.01.03.01.01	Contas a receber	289.132	280.090
1.01.03.01.02	Contas a receber com partes relacionadas	936	1.231
1.01.04	Estoques	22.873	19.537
1.01.06	Tributos a Recuperar	46.092	32.457
1.01.06.01	Tributos Correntes a Recuperar	46.092	32.457
1.01.06.01.01	Outros Tributos a recuperar	18.727	15.589
1.01.06.01.02	Imposto de renda e contribuição social a recuperar	27.365	16.868
1.01.07	Despesas Antecipadas	18.573	9.208
1.01.08	Outros Ativos Circulantes	38.633	39.162
1.01.08.03	Outros	38.633	39.162
1.01.08.03.01	Outras contas receber	2.212	3.296
1.01.08.03.02	Operações com derivativos	6.384	6.409
1.01.08.03.03	Bens disponibilizados para venda (renovação de frota)	30.037	29.457
1.02	Ativo Não Circulante	1.290.058	1.274.985
1.02.01	Ativo Realizável a Longo Prazo	62.692	68.533
1.02.01.07	Despesas Antecipadas	399	437
1.02.01.08	Créditos com Partes Relacionadas	11.231	10.927
1.02.01.09	Outros Ativos Não Circulantes	51.062	57.169
1.02.01.09.03	Outros ativos financeiros	15.543	12.910
1.02.01.09.04	Operações com derivativos	2.763	2.621
1.02.01.09.05	Depósitos judiciais	21.930	21.528
1.02.01.09.06	Tributos a recuperar	10.826	20.110
1.02.02	Investimentos	344	352
1.02.03	Imobilizado	1.099.236	1.079.310
1.02.04	Intangível	127.786	126.790

DFs Consolidadas / Balanço Patrimonial Passivo**(Reais Mil)**

Código da Conta	Descrição da Conta	Trimestre Atual 31/03/2019	Exercício Anterior 31/12/2018
2	Passivo Total	1.922.110	1.847.488
2.01	Passivo Circulante	356.527	354.549
2.01.01	Obrigações Sociais e Trabalhistas	48.871	40.402
2.01.02	Fornecedores	60.037	76.578
2.01.02.01	Fornecedores Nacionais	60.037	76.578
2.01.02.01.01	Fornecedores	42.130	74.389
2.01.02.01.02	Fornecedores com partes relacionadas	17.907	2.189
2.01.03	Obrigações Fiscais	20.135	17.624
2.01.03.01	Obrigações Fiscais Federais	20.135	17.624
2.01.04	Empréstimos e Financiamentos	175.031	168.149
2.01.05	Outras Obrigações	52.453	51.796
2.01.05.02	Outros	52.453	51.796
2.01.05.02.02	Dividendo Mínimo Obrigatório a Pagar	3.480	3.480
2.01.05.02.04	Contas a pagar	42.591	45.109
2.01.05.02.05	Adiantamentos de clientes	6.382	3.207
2.02	Passivo Não Circulante	940.480	878.471
2.02.01	Empréstimos e Financiamentos	753.244	689.492
2.02.03	Tributos Diferidos	113.968	112.668
2.02.04	Provisões	73.268	76.311
2.02.04.01	Provisões Fiscais Previdenciárias Trabalhistas e Cíveis	23.672	22.011
2.02.04.02	Outras Provisões	49.596	54.300
2.02.04.02.04	Contas a pagar	45.995	50.369
2.02.04.02.05	Obrigações tributárias	3.601	3.931
2.03	Patrimônio Líquido Consolidado	625.103	614.468
2.03.01	Capital Social Realizado	332.000	332.000
2.03.02	Reservas de Capital	9.338	9.338
2.03.04	Reservas de Lucros	278.925	265.903
2.03.04.01	Reserva Legal	25.042	25.042
2.03.04.05	Reserva de Retenção de Lucros	253.883	240.861
2.03.08	Outros Resultados Abrangentes	4.840	7.227

DFs Consolidadas / Demonstração do Resultado**(Reais Mil)**

Código da Conta	Descrição da Conta	Acumulado do Atual Exercício 01/01/2019 à 31/03/2019	Acumulado do Exercício Anterior 01/01/2018 à 31/03/2018
3.01	Receita de Venda de Bens e/ou Serviços	374.542	247.654
3.01.01	Receita de serviços	400.770	272.290
3.01.02	Receita com renovação de frota	24.214	10.804
3.01.03	Impostos incidentes	-50.442	-35.440
3.02	Custo dos Bens e/ou Serviços Vendidos	-319.343	-215.390
3.02.01	Custo dos serviços	-298.673	-207.404
3.02.02	Custo com renovação de frota	-20.670	-7.986
3.03	Resultado Bruto	55.199	32.264
3.04	Despesas/Receitas Operacionais	-21.324	-17.739
3.04.02	Despesas Gerais e Administrativas	-21.796	-17.884
3.04.04	Outras Receitas Operacionais	472	145
3.05	Resultado Antes do Resultado Financeiro e dos Tributos	33.875	14.525
3.06	Resultado Financeiro	-14.737	-3.809
3.06.01	Receitas Financeiras	17.008	5.516
3.06.02	Despesas Financeiras	-31.745	-9.325
3.07	Resultado Antes dos Tributos sobre o Lucro	19.138	10.716
3.08	Imposto de Renda e Contribuição Social sobre o Lucro	-6.197	-3.807
3.08.01	Corrente	-4.893	-3.858
3.08.02	Diferido	-1.304	51
3.09	Resultado Líquido das Operações Continuadas	12.941	6.909
3.11	Lucro/Prejuízo Consolidado do Período	12.941	6.909
3.11.01	Atribuído a Sócios da Empresa Controladora	12.941	6.909
3.99	Lucro por Ação - (Reais / Ação)		
3.99.01	Lucro Básico por Ação		
3.99.01.01	ON	0,15278	0,08156
3.99.02	Lucro Diluído por Ação		
3.99.02.01	ON	0,00000	0,08156

DFs Consolidadas / Demonstração do Resultado Abrangente**(Reais Mil)**

Código da Conta	Descrição da Conta	Acumulado do Atual Exercício 01/01/2019 à 31/03/2019	Acumulado do Exercício Anterior 01/01/2018 à 31/03/2018
4.01	Lucro Líquido Consolidado do Período	12.941	6.909
4.02	Outros Resultados Abrangentes	-2.380	-261
4.02.01	Variação cambial de investida no exterior	-6	-261
4.02.02	Hedge de fluxo de caixa	-2.374	0
4.03	Resultado Abrangente Consolidado do Período	10.561	6.648
4.03.01	Atribuído a Sócios da Empresa Controladora	10.561	6.648

DFs Consolidadas / Demonstração do Fluxo de Caixa - Método Indireto**(Reais Mil)**

Código da Conta	Descrição da Conta	Acumulado do Atual Exercício 01/01/2019 à 31/03/2019	Acumulado do Exercício Anterior 01/01/2018 à 31/03/2018
6.01	Caixa Líquido Atividades Operacionais	134.830	35.269
6.01.01	Caixa Gerado nas Operações	103.561	53.749
6.01.01.01	Lucro líquido do período	12.941	6.909
6.01.01.02	Depreciações e amortizações	43.588	27.074
6.01.01.03	Valor residual do ativo imobilizado e intangível baixado	20.842	8.233
6.01.01.04	Juros, variações monetárias e cambial sobre empréstimos não realizado	17.338	8.452
6.01.01.05	Variações no resultado não realizado de derivativos a valor justo por meio do resultado	1.661	167
6.01.01.06	Provisão para contingências	877	-1.391
6.01.01.07	Provisão(reversão) perdas esperadas	117	507
6.01.01.08	Despesa de imposto de renda e contribuição social	6.197	3.807
6.01.01.09	Juros sobre ativo financeiro mantido até o venciment	0	-9
6.01.02	Variações nos Ativos e Passivos	-37.741	-6.596
6.01.02.01	Contas a receber	-9.159	3.137
6.01.02.02	Contas a receber - partes relacionadas	295	344
6.01.02.03	Estoques	-3.336	-369
6.01.02.04	Tributos a recuperarTributos a recuperar (CP e LP)	6.146	-1.210
6.01.02.05	Imposto de renda e contribuição social a recuperar	-10.497	-6.799
6.01.02.06	Outros ativos financeiros (CP e LP)	-11.998	-935
6.01.02.07	Despesas antecipadas (CP e LP)	1.122	-5.138
6.01.02.08	Créditos com partes relacionadas	-304	-284
6.01.02.09	Depósitos judiciais	-402	-138
6.01.02.10	Fornecedores	-32.259	-221
6.01.02.11	Fornecedores com partes relacionadas	15.718	-3.768
6.01.02.12	Obrigações trabalhista	8.469	3.655
6.01.02.13	Obrigações tributárias (CP e LP)	-1.645	1.169
6.01.02.14	Imposto de renda e contribuição social a recolher	3.826	3.320
6.01.02.15	Contas a pagar	-6.892	759
6.01.02.16	Adiantamentos de clientes	3.175	-118
6.01.03	Outros	69.010	-11.884
6.01.03.01	Imposto de renda e contribuição social pagos	0	-3.857
6.01.03.02	Juros pagos	-14.623	-6.478
6.01.03.03	Aplicações nos títulos e valores mobiliários	-100.660	-145.244
6.01.03.04	Resgates nos títulos e valores mobiliários	202.409	191.374
6.01.03.05	Aquisição e renovação de frota de veículos	-18.116	-47.679
6.02	Caixa Líquido Atividades de Investimento	-4.386	-1.995
6.02.01	Aquisição de outros ativos imobilizado e intangíveis	-4.394	-1.995
6.02.03	Outros investimentos	8	0
6.03	Caixa Líquido Atividades de Financiamento	-40.585	-32.826
6.03.02	Pagamentos de empréstimos	-40.585	-32.826
6.04	Variação Cambial s/ Caixa e Equivalentes	-6	-261
6.05	Aumento (Redução) de Caixa e Equivalentes	89.853	187
6.05.01	Saldo Inicial de Caixa e Equivalentes	42.852	13.850
6.05.02	Saldo Final de Caixa e Equivalentes	132.705	14.037

DFs Consolidadas / Demonstração das Mutações do Patrimônio Líquido / DMPL - 01/01/2019 à 31/03/2019**(Reais Mil)**

Código da Conta	Descrição da Conta	Capital Social Integralizado	Reservas de Capital, Opções Outorgadas e Ações em Tesouraria	Reservas de Lucro	Lucros ou Prejuízos Acumulados	Outros Resultados Abrangentes	Patrimônio Líquido	Participação dos Não Controladores	Patrimônio Líquido Consolidado
5.01	Saldos Iniciais	332.000	9.338	265.903	0	7.227	614.468	0	614.468
5.02	Ajustes de Exercícios Anteriores	0	0	70	0	0	70	0	70
5.03	Saldos Iniciais Ajustados	332.000	9.338	265.973	0	7.227	614.538	0	614.538
5.05	Resultado Abrangente Total	0	0	0	12.941	-2.380	10.561	0	10.561
5.05.01	Lucro Líquido do Período	0	0	0	12.941	0	12.941	0	12.941
5.05.02	Outros Resultados Abrangentes	0	0	0	0	-2.380	-2.380	0	-2.380
5.05.02.04	Ajustes de Conversão do Período	0	0	0	0	-6	-6	0	-6
5.05.02.06	Hedge de fluxo de caixa	0	0	0	0	-2.374	-2.374	0	-2.374
5.06	Mutações Internas do Patrimônio Líquido	0	0	12.952	-12.941	-7	4	0	4
5.06.01	Constituição de Reservas	0	0	12.952	-12.952	0	0	0	0
5.06.02	Realização da Reserva Reavaliação	0	0	0	11	-7	4	0	4
5.07	Saldos Finais	332.000	9.338	278.925	0	4.840	625.103	0	625.103

DFs Consolidadas / Demonstração das Mutações do Patrimônio Líquido / DMPL - 01/01/2018 à 31/03/2018**(Reais Mil)**

Código da Conta	Descrição da Conta	Capital Social Integralizado	Reservas de Capital, Opções Outorgadas e Ações em Tesouraria	Reservas de Lucro	Lucros ou Prejuízos Acumulados	Outros Resultados Abrangentes	Patrimônio Líquido	Participação dos Não Controladores	Patrimônio Líquido Consolidado
5.01	Saldos Iniciais	332.000	9.338	242.752	0	8.523	592.613	0	592.613
5.03	Saldos Iniciais Ajustados	332.000	9.338	242.752	0	8.523	592.613	0	592.613
5.05	Resultado Abrangente Total	0	0	0	6.909	-261	6.648	0	6.648
5.05.01	Lucro Líquido do Período	0	0	0	6.909	0	6.909	0	6.909
5.05.02	Outros Resultados Abrangentes	0	0	0	0	-261	-261	0	-261
5.06	Mutações Internas do Patrimônio Líquido	0	0	6.920	-6.909	-8	3	0	3
5.06.01	Constituição de Reservas	0	0	4.848	-4.848	0	0	0	0
5.06.02	Realização da Reserva Reavaliação	0	0	0	11	-8	3	0	3
5.06.04	Dividendos propostos	0	0	2.072	-2.072	0	0	0	0
5.07	Saldos Finais	332.000	9.338	249.672	0	8.254	599.264	0	599.264

DFs Consolidadas / Demonstração do Valor Adicionado**(Reais Mil)**

Código da Conta	Descrição da Conta	Acumulado do Atual Exercício 01/01/2019 à 31/03/2019	Acumulado do Exercício Anterior 01/01/2018 à 31/03/2018
7.01	Receitas	425.329	283.208
7.01.01	Vendas de Mercadorias, Produtos e Serviços	424.984	283.094
7.01.02	Outras Receitas	555	145
7.01.04	Provisão/Reversão de Créds. Liquidação Duvidosa	-210	-31
7.02	Insumos Adquiridos de Terceiros	-146.511	-99.304
7.02.01	Custos Prods., Mercs. e Servs. Vendidos	-105.823	-34.611
7.02.02	Materiais, Energia, Servs. de Terceiros e Outros	-40.688	-64.693
7.03	Valor Adicionado Bruto	278.818	183.904
7.04	Retenções	-43.588	-27.074
7.04.01	Depreciação, Amortização e Exaustão	-43.588	-27.074
7.05	Valor Adicionado Líquido Produzido	235.230	156.830
7.06	Vlr Adicionado Recebido em Transferência	17.008	5.516
7.06.02	Receitas Financeiras	17.008	5.516
7.07	Valor Adicionado Total a Distribuir	252.238	162.346
7.08	Distribuição do Valor Adicionado	252.238	162.346
7.08.01	Pessoal	126.215	89.305
7.08.01.01	Remuneração Direta	125.976	89.216
7.08.01.02	Benefícios	239	89
7.08.02	Impostos, Taxas e Contribuições	76.640	52.782
7.08.02.01	Federais	57.101	38.839
7.08.02.02	Estaduais	11.158	8.039
7.08.02.03	Municipais	8.381	5.904
7.08.03	Remuneração de Capitais de Terceiros	36.442	13.350
7.08.03.01	Juros	30.319	8.994
7.08.03.02	Aluguéis	5.140	4.064
7.08.03.03	Outras	983	292
7.08.04	Remuneração de Capitais Próprios	12.941	6.909
7.08.04.02	Dividendos	3.882	2.072
7.08.04.03	Lucros Retidos / Prejuízo do Período	9.059	4.837

Comen



RELEASE DE RESULTADOS 1T19

Vitória, 08 de maio de 2019 – As informações financeiras e operacionais da Companhia abaixo, exceto quando destacado, são apresentadas de forma consolidada e em Reais (R\$), de acordo com o regimento interno. Os dados financeiros apresentados neste documento para **o trimestre findo em 31 de março de 2019 (1T19), para o trimestre findo em 31 de março de 2018 (1T18) e 31 de dezembro de 2018 (4T18)** são derivados das demonstrações revisadas, exceto quando destacado.

PRINCIPAIS PONTOS 1T19

- ➡ Receita Líquida totalizou R\$374,5 milhões no 1T19, acréscimo de 51,2% em relação ao 1T18;
- ➡ EBITDA 1T19 alcançou R\$77,5 milhões, 16,1% acima do mesmo trimestre de 2018.
- ➡ Lucro Líquido totalizou R\$12,9 milhões no 1T19, ou R\$ 0,15 por ação.

PRINCIPAIS INDICADORES FINANCEIROS

Em milhões de Reais (R\$), exceto % e lucro por ação

Indicadores Financeiros	1T19	4T18	1T18
RECEITA LÍQUIDA	374.542	362.799	247.654
<i>Margem Bruta</i>	<i>14,7%</i>	<i>14,8%</i>	<i>13,0%</i>
EBIT ¹	33.875	32.146	14.525
<i>Margem EBIT</i>	<i>9,0%</i>	<i>8,9%</i>	<i>5,9%</i>
Lucro Líquido	12.941	11.600	6.909
Lucro por ação	0,1528	0,1369	0,0816
EBITDA ²	77.463	70.556	66.735
<i>Margem EBITDA</i>	<i>20,7%</i>	<i>19,4%</i>	<i>16,8%</i>
ROIC ³	7,1%	6,4%	6,7%
ROE ⁴	6,8%	5,9%	6,1%

¹EBIT (Lucro antes de resultado financeiro e impostos).

²EBITDA (Lucro antes de resultado financeiro, impostos, depreciação e amortização).

³ROIC (Retorno sobre o capital empregado): Lucro líquido menos resultado financeiro nos últimos 4 trimestres dividido pela dívida líquida média mais patrimônio líquido médio dos últimos 4 trimestres.

⁴ROE (Retorno sobre o Patrimônio Líquido): Lucro Líquido dos últimos 4 trimestres dividido pelo patrimônio líquido médio dos últimos 4 trimestres.

Comen



RECEITA LÍQUIDA E MARGEM BRUTA

A receita líquida consolidada da Companhia totalizou R\$374,5 milhões no 1T19, um acréscimo de 51,2% em relação ao mesmo período de 2018, que encerrou o trimestre em R\$247,7. A margem bruta encerrou o trimestre em 14,7%, 1,7p.p acima do 1T18, que foi de 13,0%. O EBITDA do 1T19 foi de R\$77,5 milhões, acréscimo de 16,1% em relação ao 1T18 devido à implantação de novos contratos, ampliação de demanda de contratos existentes e consolidação da LS Rental's, empresa adquirida em novembro 2018.

RESULTADOS OPERACIONAIS E MARGENS

O resultado operacional (EBIT) atingiu R\$33,9 milhões no 1T19, e a margem EBIT alcançou 9,0%, 3,1p.p acima do 1T18 e 0,1p.p acima do 4T18.

LUCRO LÍQUIDO E LUCRO POR AÇÃO

O Lucro Líquido fechou em R\$12,9 milhões no 1T19 uma variação positiva de R\$6,9 milhões em relação ao 1T18. O lucro por ação fechou em R\$0,15 no 1T19.

ATIVOS E PASSIVOS MONETÁRIOS E ANÁLISE DE LIQUIDEZ

Endividamento (R\$ Mil)	31-mar-18	31-dez-18	31-mar-19
Dívida bruta ¹	363.160	848.611	919.128
Curto prazo	181.285	161.740	168.647
Longo prazo	181.875	686.871	750.481
Caixa e equivalentes de caixa	182.036	190.818	215.813
Dívida líquida	181.124	657.793	703.315

¹ incluindo resultados de derivativos.

A dívida bruta encerrou o 1T19 em R\$919,1 milhões, um aumento de 8,3% no trimestre em relação ao 4T18. As alterações na dívida são devido a captações necessárias para mobilização de novos contratos, renovação de frotas/equipamentos e consolidação da LS Rental's, empresa adquirida em novembro 2018. A Dívida Líquida teve um acréscimo de 6,9% em relação ao 4T18 e totalizou R\$ 657,8 milhões. A alavancagem medida pela razão Dívida Líquida / EBITDA (últimos 12 meses) foi de 2,89, um acréscimo de 12,0% em relação ao trimestre anterior devido aos investimentos necessários para mobilização de novos contratos, renovação de frotas/equipamentos e consolidação da LS Rental's, empresa adquirida em novembro 2018.

Abaixo mais detalhes do Endividamento:

Modalidade	Venc.to. ¹	Saldo em	
		31-mar-19	31-dez-18
Financiamentos BNDES	2026	124.474	79.771
Empréstimos prefixados	2023	129.993	142.411
Empréstimos pós fixados	2023	664.661	626.429
Total		919.128	848.611

¹Vencimento do último contrato da modalidade.

Comen



No 1T19, a Geração Livre de Caixa da Companhia foi negativa de R\$ 24,6 milhões em função dos investimentos necessários ao processo de mobilização de novos contratos.

	1T19	4T18	1T18
Geração de Caixa Livre Operacional¹	(24.222)	12.111	26.014
CAPEX, líq. ²	335	358.035	58.240
Geração Livre de Caixa	(24.557)	(345.924)	(32.226)

¹ A geração de caixa livre operacional corresponde: (i) ao caixa líquido gerado pelas atividades operacionais menos (ii) o montante relativo à aquisição e renovação de frota de veículos menos (iii) o montante relativo à receita de renovação de frotas constantes da demonstração de resultados.

² O CAPEX líquido corresponde: (i) a captações de empréstimos relacionados à aquisição de veículos menos (ii) o caixa líquido utilizado nas atividades de investimentos menos (iii) o montante relativo à aquisição e renovação de frota de veículos menos (iv) o montante relativo à receita de renovação de frotas constantes da demonstração de resultados.

Comen

**CONTAS OPERACIONAIS DO BALANÇO**

DADOS BALANÇO CONSOLIDADO (R\$ Mil)	1T19	4T18	1T18
Circulante			
Contas a receber	289.132	280.090	168.391
Contas a receber com partes relacionadas	936	1.231	698
Estoques	22.873	19.537	14.497
Ativos operacionais mantidos para venda	30.037	29.457	25.067
Outros ativos financeiros	17.755	16.206	9.541
Imobilizado	1.099.236	1.079.310	655.705
Intangível	127.786	126.790	35.355
Fornecedores	42.130	74.389	34.254
Fornecedores com partes relacionadas	17.907	2.189	3.807
Adiantamentos de clientes	6.383	3.207	695
Patrimônio líquido	625.103	614.468	599.264

INDICADORES FINANCEIROS BASEADOS EM INFORMAÇÕES "NÃO GAAP"

Indicadores Financeiros	1T19	4T18	1T18
Ativo Imobilizado / Dívida líquida	1,56	1,64	3,63
Dívida líquida / EBITDA	2,89	2,58	1,05
EBITDA / Resultado financeiro	6,67	16,54	12,14
Dívida líquida / Patrimônio líquido	1,13	1,07	0,3

Comen

**BALANÇO CONSOLIDADO**

Em milhares de Reais

Ativo	1T19	4T18	1T18
Circulante			
Caixa e equivalentes de caixa	132.705	42.852	14.037
Títulos e Valores Mobiliários	83.108	147.966	167.999
Contas a receber	289.132	280.090	168.391
Contas a receber com partes relacionadas	936	1.231	698
Estoques	22.873	19.537	14.497
Tributos a recuperar	18.727	15.589	13.336
Imposto de renda e contribuição social a recuperar	27.365	16.868	17.172
Outros ativos financeiros	2.212	3.296	1.737
Despesas antecipadas	18.573	9.208	8.419
Operações com derivativos	6.384	6.409	-
Ativos operacionais mantidos para venda	30.037	29.457	25.067
Ativo financeiro - mantidos até o vencimento	-	-	594
	<u>632.052</u>	<u>572.503</u>	<u>431.947</u>
Não circulante			
Créditos com partes relacionadas	11.231	10.927	10.029
Tributos a recuperar	10.826	20.110	9.389
Outros ativos financeiros	15.543	12.910	7.804
Despesas antecipadas	399	437	555
Operações com derivativos	2.763	2.621	-
Depósitos judiciais e outras contas	21.930	21.528	19.596
Investimentos	344	352	344
Imobilizado	1.099.236	1.079.310	655.705
Intangível	127.786	126.790	35.355
	<u>1.290.058</u>	<u>1.274.985</u>	<u>738.777</u>
Total do ativo	<u>1.922.110</u>	<u>1.847.488</u>	<u>1.170.724</u>
Passivo	1T19	4T18	1T18
Circulante			
Empréstimos e financiamentos	175.031	168.149	178.504
Fornecedores	42.130	74.389	34.254
Fornecedores com partes relacionadas	17.907	2.189	3.807
Obrigações trabalhistas a recolher	48.871	40.402	36.257
Obrigações tributárias a recolher	15.271	16.586	11.769
Imposto de renda e contribuição social a recolher	4.864	1.038	3.857
Contas a pagar	42.591	45.109	5.584
Adiantamentos de clientes	6.383	3.207	695
Operações com derivativos	3.480	-	2.781
Dividendos a pagar		3.480	1.329
	<u>356.528</u>	<u>354.549</u>	<u>278.837</u>
Não circulante			
Empréstimos e financiamentos	753.244	689.492	181.875
Operações com derivativos	-	-	-
Imposto de renda e contribuição social diferidos	113.967	112.668	84.726
Contas a pagar	45.995	50.369	
Obrigações tributárias	3.601	3.931	4.455
Provisão para contingências	23.672	22.011	21.567
	<u>940.479</u>	<u>878.471</u>	<u>292.623</u>
Patrimônio líquido			
Capital social	332.000	332.000	332.000
Reservas de capital	9.338	9.338	9.338
Reservas de lucro	278.925	265.903	249.672
Ajustes de avaliação patrimonial	4.840	7.227	8.254
	<u>625.103</u>	<u>614.468</u>	<u>599.264</u>
Total do passivo e patrimônio líquido	<u>1.922.110</u>	<u>1.847.488</u>	<u>1.170.724</u>

Comen

**DEMONSTRAÇÃO DE RESULTADO CONSOLIDADA**

Em milhares de Reais

	1T19	4T18	3T18
Receita líquida de vendas e serviços	374.542	362.799	313.007
Custo com vendas e serviços	<u>(319.343)</u>	<u>(309.232)</u>	<u>(264.959)</u>
Lucro bruto	55.199	53.567	48.048
Despesas e receitas operacionais			
Despesas administrativas/gerais/comerciais	(21.796)	(21.243)	(25.183)
Outras receitas, líquidas	<u>472</u>	<u>(178)</u>	<u>282</u>
	<u>(21.324)</u>	<u>(21.421)</u>	<u>(24.901)</u>
Lucro operacional antes do resultado financeiro	<u>33.875</u>	<u>32.146</u>	<u>23.147</u>
Despesas financeiras	(31.745)	(31.592)	(30.722)
Receitas financeiras	<u>17.008</u>	<u>18.401</u>	<u>27.332</u>
Lucro antes do imposto de renda e da contribuição social	19.138	18.955	19.757
Imposto de renda e contribuição social corrente	(4.893)	(5.921)	(5.513)
Imposto de renda e contribuição social diferidos	<u>(1.304)</u>	<u>(1.434)</u>	<u>(2.492)</u>
Lucro líquido do período	<u>12.941</u>	<u>11.600</u>	<u>11.752</u>
<i>Margem líquida</i>	3,5%	3,2%	3,8%

Comen

**FLUXO DE CAIXA CONSOLIDADO**

Em milhares de Reais

Fluxos de caixa das atividades operacionais	1T19	4T18	1T18
Lucro líquido do período	12.941	11.600	6.909
Ajuste de itens sem desembolso de caixa para conciliação do lucro a geração de caixa pelas atividades operacionais			
Depreciações e amortizações	43.588	38.410	27.074
Valor residual do ativo imobilizado e intangível baixado	20.842	14.110	8.233
Resultado de equivalência patrimonial	17.338	-	-
Juros, variações monetárias e cambial sobre empréstimos não realizado	1.661	1.187	8.452
Variações no resultado não realizado de derivativos a valor justo por meio do resultado	877	8.169	167
Provisão para contingências	2.793	2.001	(1.391)
Provisão(reversão) perdas esperadas	6.197	2.151	507
Despesa de imposto de renda e contribuição social	-	7.355	3.807
Juros sobre ativo financeiro mantido até o vencimento		21	(9)
	106.237	85.004	53.749
Variação nos ativos e passivos operacionais			
Contas a receber	(11.835)	(74.500)	3.137
Contas a receber - partes relacionadas	295	(444)	344
Estoques	(3.336)	(2.974)	(369)
Tributos a recuperar	6.146	(12.886)	(1.210)
Imposto de renda e contribuição social a recuperar	(10.497)	13.130	(6.799)
Outros ativos financeiros	(11.998)	(9.015)	(935)
Despesas antecipadas	1.122	2.093	(5.138)
Créditos com partes relacionadas	(304)	(305)	(284)
Depósitos judiciais	(402)	(1.226)	(138)
Fornecedores	(32.259)	51.477	(221)
Fornecedores com partes relacionadas	15.718	1.424	(3.768)
Obrigações trabalhistas	8.469	(14.026)	3.655
Obrigações tributárias	(1.645)	4.199	1.169
Imposto de renda e contribuição social a recolher	3.826	(11.702)	3.320
Contas a pagar	(6.892)	21.251	759
Adiantamentos de clientes	3.175	1.317	(118)
	65.820	52.817	47.153
Caixa gerado pelas atividades operacionais			
Imposto de renda e contribuição social pagos	-	(2.825)	(3.857)
Juros pagos	(14.623)	(23.420)	(6.478)
Aplicações nos títulos e valores mobiliários	(100.660)	(160.259)	(145.244)
Resgates nos títulos e valores mobiliários	154.500	312.050	191.374
Aquisição e renovação de frota de veículos	29.793	(344.200)	(47.679)
Fluxo de caixa líquido proveniente das atividades operacionais	<u>134.830</u>	<u>(165.837)</u>	<u>35.269</u>
Fluxos de caixa das atividades de investimento			
Outras entradas - aquisição controlada	-	-	-
Aquisição de outros ativos imobilizado e intangíveis	(4.394)	(14.064)	(1.995)
Outros investimentos	8	(8)	-
Resgate no ativo financeiro mantido até o vencimento	-	585	-
	(4.386)	(13.487)	(1.995)
Fluxos de caixa líquidos utilizado nas atividades de investimento			
Fluxos de caixa das atividades de financiamento			
Captações de empréstimos e financiamentos	-	369.454	-
Pagamentos de empréstimos e financiamentos	(40.585)	(162.794)	(32.826)
Dividendos pagos	-	(3.526)	-
	(40.585)	203.134	(32.826)
Fluxo de caixa líquido utilizado nas atividades de financiamento			
Variação cambial de investimento no exterior	(6)	(2)	(261)
Aumento de caixa e equivalentes de caixa	<u>89.853</u>	<u>23.808</u>	<u>187</u>
Caixa e equivalentes de caixa no início do período	42.852	13.850	13.850
Caixa e equivalentes de caixa no final do período	<u>132.705</u>	<u>37.658</u>	<u>14.037</u>
	<u>89.853</u>	<u>23.808</u>	<u>187</u>
Informações suplementares às informações dos fluxos de caixa			
Captações de empréstimos relacionados à aquisição de veículos	<u>106.843</u>	<u>14.465</u>	<u>16.799</u>



Notas explicativas da Administração às demonstrações financeiras individuais e consolidadas

(Em milhares de Reais, exceto quando de outra forma indicado)

1 Informações sobre a Companhia

A VIX Logística S.A. ("Companhia" ou "VIX"), é uma prestadora de serviços logísticos constituída na forma de sociedade anônima de capital aberto com registro na CVM sob o nº 21202 desde 27 de novembro de 2007. Com sede localizada à Avenida Jerônimo Vervloet, nº 345 - 1º Pavimento - Goiabeiras - Vitória/ES. Tem como objeto principal a prestação de serviços de logística, incluindo o transporte rodoviário de cargas intermunicipal, interestadual e internacional, o transporte rodoviário coletivo de passageiros na modalidade de fretamento, a locação de equipamentos, veículos e mão de obra, entre outros, podendo ainda participar como sócia ou acionista em outras sociedades.

2 Relação de entidades controladas

Em 31 de março de 2019 e 2018 a Companhia possuía as seguintes empresas controladas (controle integral):

Empresa	Denominação	Atividade desenvolvida	Participação acionária	
			2018	2017
Águia Branca Logística Ltda	ABL	Transporte rodoviário de cargas e logística	100	100
VIX Transportes Dedicados Ltda	VIXTD	Transporte rodoviário de cargas e logística	100	100
Águia Branca SRL (Argentina) ¹	AB SRL	Transporte rodoviário de cargas e logística	99	99
VIX Transportes Mercosur (Argentina) ²	VIXMERCOSUR	Transporte rodoviário de cargas e logística	-	99
Autoport Transportes e Logística Ltda	ATL	Transporte rodoviário de veículos	100	100
VIXLOG Tecnologia e Serviços Ltda ¹	VIXLOG	Empresa de tecnologia	100	100
LS Rentals Participações S/A ³	LS	Holding	100	-
Let's Rent a Car S/A ³	LET'S	Locação de veículos	100	-
Salute Locação e Empreendimentos Ltda ³	SALUTE	Locação de veículos	100	-
Valoriza Locadora de Veículos Ltda ³	VALORIZA	Locação de veículos	100	-

¹ Empresa controlada indiretamente sem operações mercantis.

² Empresa encerrada em 2018.

³ Controladas adquiridas em combinação de negócio, conforme nota 2.

A Companhia e suas controladas são controladas pela Águia Branca Participações S.A. e fazem parte da Companhia Águia Branca ("Grupo"), o qual possui negócios nas áreas de logística, transporte rodoviário, transporte aéreo e comércio de veículos e peças.



VIX

www.vix.com.br

VIX Logística S.A. e VIX Logística S.A. e controladas
Informações contábeis intermediárias individuais
e consolidadas em 31 de março de 2019

2.1 Estrutura societária e operacional da Vix

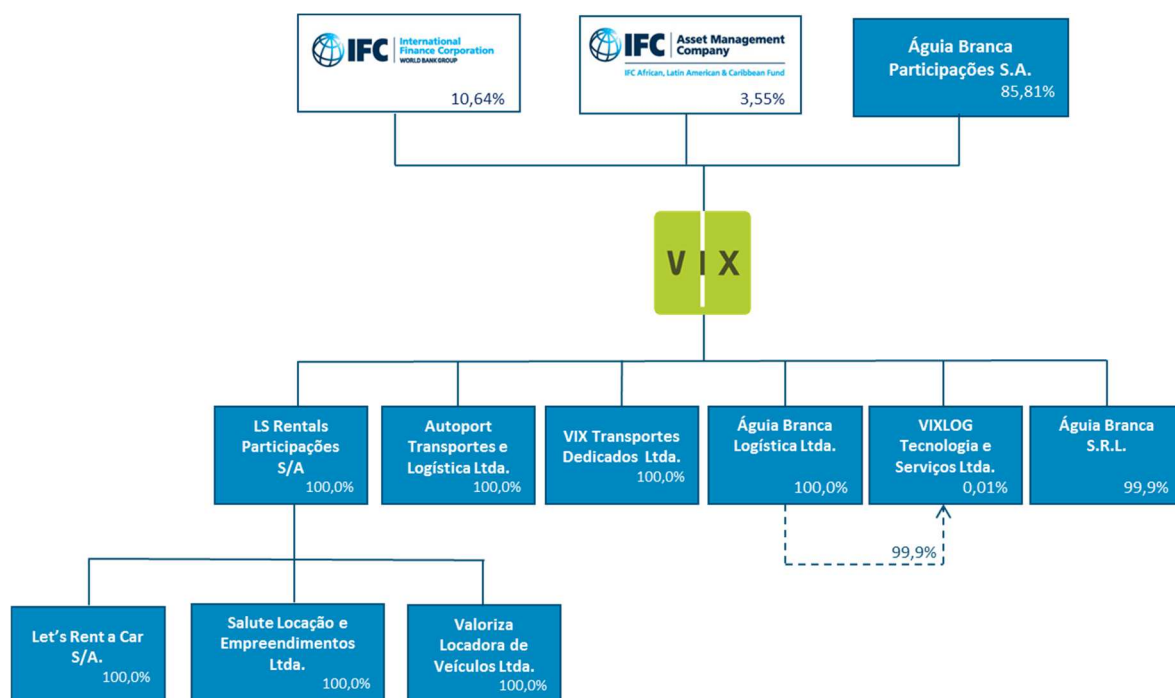

2.2 Aquisição de controladas

Em 09 de novembro de 2018, a Companhia obteve o controle total da L'S Rentals Participações S/A (holding) e suas controladas Let's Rent a Car S/A, Salute Locação e Empreendimentos Ltda e Valoriza Locadora de Veículos Ltda, denominada Grupo L'S. O Grupo L'S é especializado em terceirização de frota para clientes corporativos de pequeno, médio e grande portes, de diversos setores econômicos, em todo território nacional mantendo escritórios nas cidades de Araraquara, São Paulo, Belo Horizonte, Vitória e Londrina.

A aquisição de controle do Grupo L'S permitirá a Companhia modernizar e ampliar a participação de mercado que entende possuir potencial crescimento/consolidação expressivo bem como ser complementar à atuação atual Cia, fornecendo: (i) possibilidade de *cross selling* resultado da carteira de clientes; (ii) ganhos de sinergias sejam administrativas ou redução do *spread* bancário; (iii) aumento percentual de descontos na aquisição de ativos por conta de volume combinado Vix e L'S.

a) Contraprestação transferida

A Companhia pagará pela participação o valor de R\$ 119.405 mais a dívida líquida do Grupo L'S, correspondente R\$ 5,30 reais por ação adquirida (51.912.677 ações), montante registrado na rubrica Contas a pagar. Para fins de registro da combinação de negócio, foi utilizado laudo preparado por avaliadores independentes, na data-base de 31 de outubro de 2018. O valor total da aquisição foi determinado com base no valor econômico do Grupo L'S na data da aquisição, por ser dado verificável, disponível e representativo no valor do negócio.

<u>Nome da contrada indireta</u>	<u>Atividade Principal</u>	<u>Data Aquisição</u>	<u>% Participação</u>
L'S Rental Participações S.A	Locação e Terceirização de frotas comerciais	09/11/2018	100%

www.vix.com.br

VIX Logística S.A. e VIX Logística S.A. e controladas
 Informações contábeis intermediárias individuais
 e consolidadas em 31 de março de 2019

b) Custos de aquisição

A Companhia incorreu em custos relacionados à aquisição no valor de R\$ 648 referentes a honorários advocatícios e custos de *due diligence*. Os honorários advocatícios e os custos de *due diligence* foram registrados como “Despesas administrativas” na demonstração de resultado.

c) Ativos identificáveis adquiridos e passivos assumidos

Os ativos e passivos da aquisição podem ser assim representados:

Ativo	Saldo contábil em 31/10/2018	Mais valia	Valor justo
Circulante			
Caixa e equivalentes de caixa	3.581	-	3.581
Títulos e Valores Mobiliários	4.651	-	4.651
Contas a receber	11.971	-	11.971
Impostos a recuperar	3.948	-	3.948
Outros ativos	1.840	-	1.840
	25.991	-	25.991
Ativo Não Circulante			
Impostos diferidos	3.457	-	3.457
Depósitos judiciais	1.203	-	1.203
Outros ativos	9	-	9
Imobilizado	203.330	-	203.330
Intangível	393	62.770	63.163
	208.392	62.770	271.162
TOTAL DO ATIVO	234.383	62.770	297.153



www.vix.com.br

VIX Logística S.A. e VIX Logística S.A. e controladas
Informações contábeis intermediárias individuais
e consolidadas em 31 de março de 2019

Passivo	Saldo contábil em 31/10/2018	Mais valia	Valor justo
Circulante			
Empréstimos e financiamentos	92.920	-	92.920
Debêntures a pagar	12.543	-	12.543
Fornecedores	10.707	-	10.707
Salários e encargos	2.386	-	2.386
Impostos e contribuições a recolher	246	-	246
Adiantamento de clientes	562	-	562
Outros passivos	204	-	204
	119.568	-	119.568
Não Circulante			
Empréstimos e Financiamentos	53.635	-	53.635
Fornecedores	1.911	-	1.911
Provisão para riscos cíveis e trabalhistas	788	-	788
Passivo fiscal diferido	6.568	-	6.568
	62.902	-	62.902
Patrimônio Líquido			
Capital Social	36.522	-	36.522
Ajuste de avaliação Patrimonial	-	62.770	62.770
Reserva de Capital	6.800	-	6.800
Reserva de lucros	8.591	-	8.591
	51.913	62.770	114.683
TOTAL DO PASSIVO	234.383	62.770	297.153

d) Mensuração a valor justo

O valor justo de ativos intangíveis do Grupo L'S (marca, carteira de clientes) foi determinado pelas abordagem de :

- **Mercado:** a abordagem de mercado estima o valor justo comparando operações recentes de vendas de ativos semelhantes.
- **Renda:** a abordagem de renda estima o valor justo como sendo os fluxos de caixa futuros que o ativo intangível poderá gerar ao longo de sua vida útil.
- **Custo:** a abordagem de custo estima o valor de um ativo com base no custo atual para comprar ou substituir esse ativo.

O valor justo de ativos tangíveis(ativo imobilizado) não tiveram variações significativas entre os registros contábeis dos ativos imobilizados e os valores justos de mercado. Desta maneira não foram considerados neste relatório eventuais ajustes ao valor justo destes ativos.

e) Ágio

O ágio é atribuído principalmente para a rentabilidade futura do Grupo L'S e às sinergias esperadas na integração da entidade ao negócio existente. O ágio reconhecido será dedutível para fins de imposto de renda e contribuição social, no momento da alienação ou incorporação.

VIX

www.vix.com.br

VIX Logística S.A. e VIX Logística S.A. e controladas
 Informações contábeis intermediárias individuais
 e consolidadas em 31 de março de 2019

Na referida combinação de negócios foi apurado ágio como segue:

Descrição	Valor
Valor presente líquido da aquisição	119.405
Valor patrimonial do investimento	51.913
Mais valia dos ativos Intangíveis líquidos	62.770
Valor justo dos ativos líquidos adquiridos	114.683
Ágio por rentabilidade futura goodwill	4.722
Valor presente líquido do investimento	119.405

A administração está atualmente realizando a avaliação detalhada da mensuração da combinação de negócio, não excedendo a um ano da data de aquisição, conforme CPC 15 item 45.

3Base de preparação

As informações trimestrais individuais e consolidadas foram preparadas considerando o custo histórico como base de valor, que, no caso de ativos financeiros disponíveis para venda e outros ativos e passivos financeiros (inclusive instrumentos derivativos) é ajustado para refletir a mensuração ao valor justo.

3.1Declaração de conformidade (com relação às normas IFRS e às normas do CPC)

As informações trimestrais foram elaboradas e estão sendo apresentadas de acordo com o Comitê de Pronunciamentos Contábeis ("CPC") 21(R1) - Demonstração Intermediária emitida pelo CPC e com a norma internacional IAS 34 - *Interim Financial Reporting*, emitida pelo *International Accounting Standard Board* ("IASB") e normas aplicáveis para informações trimestrais da Comissão de Valores Mobiliários ("CVM").

As informações contábeis intermediárias individuais e consolidadas da VIX Logística S.A. para o trimestre findo em 31 de março de 2019 foram autorizadas para a emissão pela Diretoria da Companhia em 08 de maio de 2019 considerando os eventos subsequentes ocorridos até esta data.

3.2Moeda funcional e moeda de apresentação

A moeda funcional da Controladora VIX Logística e das controladas ABL, VIXTD, ATL, LS, LET'S, SALUTE, VALORIZA e VIXLOG é o Real (R\$) e da controlada ABSRL é o peso Argentino. Cada controlada da Companhia determina sua própria moeda funcional e para aquelas cujas moedas funcionais são diferentes do Real, as informações contábeis intermediárias são traduzidas para o Real na data do fechamento.

As operações com moedas estrangeiras são convertidas para a moeda funcional, utilizando as taxas de câmbio vigentes nas datas das transações ou nas datas da avaliação, quando os itens são remensurados.

3.3Uso de estimativas e julgamentos

Na preparação destas demonstrações financeiras, a Administração utilizou julgamentos, estimativas e premissas que afetam a aplicação das políticas contábeis da Companhia e os valores reportados dos ativos, passivos, receitas e despesas. Os resultados reais podem divergir dessas estimativas.



As estimativas e premissas são revisadas de forma contínua. As revisões das estimativas são reconhecidas prospectivamente.

(a) Julgamentos

As informações sobre julgamentos realizados na aplicação das políticas contábeis que detém efeitos significativos sobre os valores reconhecidos nas demonstrações financeiras estão incluídas nas seguintes notas explicativas:

- Imposto de renda e contribuição social - Nota Explicativa nº 22
- Provisão para processos judiciais - Nota Explicativa nº 20
- Vida útil e valor residual de ativos operacionais mantidos para venda - Nota Explicativa nº 12 e 14
- Gerenciamento dos riscos financeiros - Nota Explicativa nº 6

4 Principais políticas contábeis

As práticas e critérios contábeis adotados no preparo dessas demonstrações financeiras intermediárias, exceto pelas mudanças descritas no item 4.1, estão consistentes com àqueles adotados na elaboração das demonstrações financeiras de 31 de dezembro de 2018, publicadas na Imprensa Oficial em 28 de março de 2019, e as informações trimestrais para o período de três meses findo em 31 de março 2018 divulgadas em 11 de maio de 2018 e, portanto, devem ser analisadas em conjunto.

4.1 Principais mudanças nas políticas contábeis

4.1.1 Pronunciamento Técnico CPC 06 (R2) - Operações de Arrendamento Mercantil (IFRS 16 - Leases)

O CPC 06 (R2)/IFRS 16 introduziu um modelo único de contabilização de arrendamentos no balanço patrimonial de arrendatários. Como resultado, a Companhia, como arrendatário, reconhece os ativos de direito de uso que representam seus direitos de utilizar os ativos subjacentes e os passivos de arrendamento que representam sua obrigação de efetuar pagamentos de arrendamento.

a) Definição de arrendamento

Anteriormente, a Companhia determinava, no início do contrato, se o mesmo era ou continha um arrendamento sob o ICPC 03/IFRIC 4 - Aspectos Complementares das Operações de Arrendamento Mercantil. A Companhia agora avalia baseado na nova definição de arrendamento. De acordo com o CPC 06 (R2)/IFRS 16, um contrato é ou contém um arrendamento se transfere o direito de controlar o uso de um ativo identificado por um período de tempo em troca de contraprestação.

b) Como arrendatário

Como arrendatário, a Companhia classificava anteriormente arrendamentos operacionais ou financeiros com base em sua avaliação sobre se o arrendamento transferiu substancialmente todos os riscos e benefícios da propriedade. De acordo com o CPC 06 (R2)/IFRS 16, a Companhia reconhece os ativos de direito de uso e os passivos de arrendamento para a maioria dos arrendamentos - ou seja, esses arrendamentos são registrados no balanço patrimonial.



No entanto, a Companhia optou por não reconhecer os ativos de direito de uso e os passivos de arrendamento para alguns arrendamentos de ativos de baixo valor. A Companhia reconhece os pagamentos associados a esses arrendamentos como despesa pelo método linear ao longo do prazo do arrendamento.

(i) Políticas contábeis significativas

A Companhia reconhece um ativo de direito de uso e um passivo de arrendamento na data de início do arrendamento. O ativo de direito de uso é mensurado inicialmente pelo custo e subsequentemente pelo custo menos qualquer depreciação acumulada e perdas ao valor recuperável, e ajustado por certas remensurações do passivo de arrendamento. Quando um ativo de direito de uso atende à definição de propriedade para investimento, ele é apresentado na linha de propriedade para investimento e é inicialmente mensurado pelo custo e subsequentemente mensurado pelo valor justo, de acordo com as políticas contábeis da Companhia.

O passivo de arrendamento é mensurado inicialmente pelo valor presente dos pagamentos de arrendamento que não foram pagos na data de início, descontados usando a taxa de juros implícita no arrendamento ou, se essa taxa não puder ser determinada imediatamente, a taxa de empréstimo incremental da Companhia. Geralmente, a Companhia usa sua taxa de empréstimo incremental como taxa de desconto.

A Companhia aplicou julgamento para determinar o prazo de arrendamento de alguns contratos nos que incluem opções de renovação. A avaliação se a Companhia está razoavelmente certo de exercer essas opções tem impacto no prazo do arrendamento, o que afeta significativamente o valor dos passivos de arrendamento e dos ativos de direito de uso reconhecidos.

(ii) Transição

Anteriormente, a Companhia classificava os pagamentos de aluguéis de imóveis como custos operacionais. Esses contratos de aluguéis tem como prazo 12 meses. E incluem uma opção de renovação automática por prazo indeterminado com opção de cancelamento. Alguns arrendamentos são ajustados por índices inflacionários, como IGP-M ou IPCA. Na transição, para os contratos de aluguéis, os passivos de arrendamento foram mensurados pelo valor presente dos pagamentos remanescentes, descontados pela taxa de empréstimo incremental da Companhia em 1º de janeiro de 2019. Os ativos de direito de uso são mensurados:

- ao seu valor contábil como se o CPC 06 (R2)/IFRS 16 tivesse sido aplicado desde a data de início, descontado pela taxa de empréstimo incremental do arrendatário na data da aplicação inicial - a Companhia aplicou esta abordagem ao seu maior arrendamento de imóvel;
- ou
- ao valor equivalente ao passivo de arrendamento, ajustado pela valor de qualquer pagamento antecipado ou acumulado do arrendamento - a Companhia aplicou esta abordagem a todas os outros arrendamentos.

A Companhia utilizou os seguintes expedientes práticos ao aplicar o CPC 06 (R2)/IFRS 16 aos arrendamentos anteriormente classificados como arrendamentos operacionais de acordo com o CPC 06/IAS 17.

- Aplicou a isenção para não reconhecer ativos de direito de uso e passivos para arrendamentos com prazo menor que 12 meses.
- Excluiu os custos diretos iniciais da mensuração do ativo de direito de uso na data da aplicação inicial.



- Utilizou percepção tardia ao determinar o prazo do arrendamento, se o contrato continha opções para estender ou rescindir o contrato de arrendamento.

A Administração revisou todos os contratos de arrendamento da Companhia e concluiu que a grande maioria se enquadra nas regras de isenção da norma, seja por contrato com prazo indeterminado, baixo valor, ou arrendamentos sem controle do ativo. Estes arrendamentos continuarão sendo reconhecidos linearmente como despesas no resultado do período.

Como resultado da aplicação inicial do CPC 06 (R2)/IFRS 16, em relação aos arrendamentos que anteriormente eram classificados como custos operacionais, a Companhia identificou o montante de R\$ 2.088 de ativos de direitos de uso (imóveis) e passivos de arrendamento em 31 de Março de 2019.

4.2 Segmento operacional

A atividade da Companhia consiste na prestação de soluções de logística dedicada, por meio do gerenciamento de frotas de veículos, manuseio de máquinas e equipamentos para movimentação de mercadorias e transportes de pessoas. O principal gestor revisa os resultados operacionais e toma decisões considerando todos os serviços como logística dedicada de forma geral e consolidada. Além disso, a Companhia apresenta uma estratégia de negócios voltados para setores de mercado como petróleo e gás, mineração, siderurgia, papel e celulose, entre outros as informações e resultados são analisados de forma consolidada por um único tomador de decisão.

O segmento de serviços logísticos são administrados localmente e operam escritórios e pontos de apoio de vendas substancialmente no Espírito Santo, Rio de Janeiro e São Paulo.

No trimestre findos 31 de março de 2019 e de 2018, as receitas dos três principais clientes do segmento de logística representam aproximadamente 50% do total das receitas da Companhia.

5 Classificação e valores justos

A tabela a seguir apresenta os valores contábeis e os valores justos dos ativos e passivos financeiros, incluindo os seus níveis na hierarquia do valor justo. Não inclui informações sobre o valor justo dos ativos e passivos financeiros não mensurados ao valor justo, se o valor contábil é uma aproximação razoável do valor justo.



www.vix.com.br

VIX Logística S.A. e VIX Logística S.A. e controladas
 Informações contábeis intermediárias individuais
 e consolidadas em 31 de março de 2019

31 de março de 2019

Controladora

	Valor Contábil			Valor Justo	
	Valor justo por meio do resultado	Custo Amortizado	Total	Nível 1	Nível 2
Ativos conforme balanço patrimonial					
Caixa e equivalentes de caixa	20.649	-	20.649	20.649	-
Títulos e valores mobiliários	26.945	-	26.945	-	26.945
Contas a receber de clientes, líquido	-	185.009	185.009	-	-
Contas a receber de clientes partes relacionadas, líquido	-	1.146	1.146	-	-
Créditos com partes relacionadas	-	56.989	56.989	-	-
Ativo financeiro mantido até o vencimento	769	-	769	769	-
Operações com derivativos	9.147	-	9.147	-	9.147
Outros ativos financeiros	-	14.764	14.764	-	-

Passivos financeiros

Empréstimos e financiamentos	89.213	603.206	692.419	-	692.419
Fornecedores	-	20.558	20.558	-	-
Fornecedores partes relacionadas	-	1.990	1.990	-	-
Débito com partes relacionadas	-	101	101	-	-
Outras contas a pagar	-	71.830	71.830	-	-

Consolidado**Ativos conforme balanço patrimonial**

Caixa e equivalentes de caixa	132.705	-	132.705	132.705	-
Títulos e valores mobiliários	83.108	-	83.108	-	83.108
Contas a receber de clientes, líquido	-	289.132	289.132	-	-
Contas a receber de clientes partes relacionadas, líquido	-	936	936	-	-
Créditos com partes relacionadas	-	11.231	11.231	-	-
Ativo financeiro mantido até o vencimento	-	-	-	-	-
Operações com derivativos	9.147	-	9.147	-	9.147
Outros ativos financeiros	-	17.755	17.755	-	-

Passivos financeiros

Empréstimos e financiamentos	89.213	839.062	928.275	-	928.275
Fornecedores	-	42.130	42.130	-	-
Fornecedores partes relacionadas	-	17.907	17.907	-	-
Outras contas a pagar	-	94.968	94.968	-	-



www.vix.com.br

VIX Logística S.A. e VIX Logística S.A. e controladas
 Informações contábeis intermediárias individuais
 e consolidadas em 31 de março de 2019

31 de dezembro 2018

Controladora

	Valor Contábil			Valor Justo	
	Valor justo por meio do resultado	Custo Amortizado	Total	Nível 1	Nível 2
Ativos conforme balanço patrimonial					
Caixa e equivalentes de caixa	29.131	-	29.131	29.131	-
Títulos e valores mobiliários	72.676	-	72.676	-	72.676
Contas a receber de clientes, líquido	-	170.213	170.213	-	-
Contas a receber de clientes partes relacionadas, líquido	-	1.234	1.234	-	-
Créditos com partes relacionadas	-	11.706	11.706	-	-
Operações com derivativos	9.030	-	9.030	-	9.030
Outros ativos financeiros	-	12.934	12.934	-	-
Passivos financeiros					
Empréstimos e financiamentos	89.799	598.342	688.141	-	688.141
Fornecedores	-	49.905	49.905	-	-
Fornecedores partes relacionadas	-	2.306	2.306	-	-
Débito com partes relacionadas	-	101	101	-	-
Outras contas a pagar	-	75.849	75.849	-	-
Consolidado					
Ativos conforme balanço patrimonial					
Caixa e equivalentes de caixa	42.852	-	42.852	42.852	-
Títulos e valores mobiliários	147.966	-	147.966	-	147.966
Contas a receber de clientes, líquido	-	280.090	280.090	-	-
Contas a receber de clientes partes relacionadas, líquido	-	1.231	1.231	-	-
Créditos com partes relacionadas	-	10.927	10.927	-	-
Operações com derivativos	9.030	-	9.030	-	9.030
Outros ativos financeiros	-	16.206	16.206	-	-
Passivos financeiros					
Empréstimos e financiamentos	89.799	767.842	857.641	-	857.641
Fornecedores	-	74.389	74.389	-	-
Fornecedores partes relacionadas	-	2.189	2.189	-	-
Outras contas a pagar	-	98.685	98.685	-	-

**Mensuração do valor justo**

Abaixo apresentamos as técnicas de valorização utilizadas na mensuração dos valores justos para instrumentos financeiros mensurados ao valor justo no balanço patrimonial, assim como os inputs não observáveis utilizados.

Títulos e valores mobiliários - O valor justo é estimado considerando (i) preços cotados atuais ou recentes para títulos idênticos em mercados que não estão ativos e (ii) o valor presente líquido calculado usando taxas de desconto derivadas de retornos correntes cotados de títulos negociados em mercados ativos com prazo de vencimento e classificação de crédito similares, ajustados por um fator de liquidez.

Operações com derivativos (swap de taxa de juros) - O valor justo é calculado com base no valor presente dos fluxos de caixa futuros estimados. As estimativas dos fluxos de caixa futuros de taxas pós-fixadas são baseadas em taxas cotadas de swap, preços futuros e taxas de juros de empréstimos interbancários. Os fluxos de caixa estimados são descontados utilizando uma curva construída a partir de fontes similares e que reflete a taxa de referência interbancária relevante utilizada pelos participantes do mercado para esta finalidade ao precificar swaps de taxa de juros. A estimativa do valor justo está sujeita a um ajuste de risco de crédito que reflete o risco de crédito da Companhia e da contraparte, calculado com base nos spreads de crédito derivados de credit default swaps ou preços atuais de títulos negociados.

Empréstimos e financiamentos - O valor justo foi calculado a partir do preço atual de cada instrumento da dívida da Companhia, de tal forma que sua reposição permita à Companhia as mesmas características de fluxos de caixa e prazos remanescentes da operação original. Especificamente foram apurados os valores de realização dos contratos com base na marcação ao mercado destes contratos.

Outros ativos e passivos financeiros - o modelo de avaliação dos ativos e passivos financeiros considera o valor presente do pagamento esperado, descontado utilizando uma taxa de desconto ajustada ao risco.

Valor justo hierárquico

Existem três tipos de níveis para classificação do Valor Justo referente a instrumentos financeiros, a hierarquia fornece prioridade para preços cotados não ajustados em mercado ativo referente a ativo ou passivo financeiro. A classificação dos Níveis Hierárquicos pode ser apresentada conforme exposto abaixo:

- Nível 1 - Dados provenientes de mercado ativo (preço cotado não ajustado) de forma que seja possível acessar diariamente inclusive na data da mensuração do valor justo.
- Nível 2 - Dados extraídos de modelo de precificação baseado em dados observáveis de mercado.
- Nível 3 - Dados extraídos de modelo de precificação baseado em dados não observáveis de mercado.

Ressaltamos que não foram observados instrumentos financeiros classificados como Nível 3 durante o exercício em análise e que não ocorreram transferências de níveis para este mesmo exercício.



6Gerenciamento dos riscos financeiros

A Companhia possui exposição para os seguintes riscos resultantes de instrumentos financeiros

- Risco de crédito
- Risco de liquidez
- Risco de mercado

Estrutura de gerenciamento de risco

O Conselho de Administração da Companhia tem responsabilidade sobre o estabelecimento e supervisão da estrutura de gerenciamento de risco da Companhia. O Conselho de Administração estabeleceu o Comitê de Gerenciamento de Risco, que é responsável pelo desenvolvimento e acompanhamento das políticas de gerenciamento de risco da Companhia. O Comitê reporta regularmente ao Conselho de Administração sobre suas atividades.

As políticas de gerenciamento de risco da Companhia são estabelecidas para identificar e analisar os riscos aos quais a Companhia está exposta, para definir limites de riscos e controles apropriados, e para monitorar os riscos e a aderência aos limites definidos. As políticas de gerenciamento de risco e os sistemas são revisados regularmente para refletir mudanças nas condições de mercado e nas atividades da Companhia. A Companhia através de suas normas e procedimentos de treinamento e gerenciamento, busca manter um ambiente de disciplina e controle no qual todos os funcionários tenham consciência de suas atribuições e obrigações.

O Comitê de Auditoria da Companhia supervisiona a forma como a Administração monitora a aderência às políticas e procedimentos de gerenciamento de risco da Companhia, e revisa a adequação da estrutura de gerenciamento de risco em relação aos riscos aos quais a Companhia está exposta. O Comitê de Auditoria é suportado pelo time de auditoria interna na execução de suas atribuições. A auditoria interna realiza revisões regulares e esporádicas nas políticas e procedimentos de gerenciamento de risco, e o resultado destes procedimentos é reportado para o Comitê de Auditoria.

i. Riscos de crédito

Risco de crédito é o risco de a Companhia incorrer em perdas financeiras caso um cliente ou uma contraparte em um instrumento financeiro falhe em cumprir com suas obrigações contratuais. Esse risco é principalmente proveniente das contas a receber de clientes e de instrumentos financeiros da Companhia.

O valor contábil dos ativos financeiros representa a exposição máxima do crédito.

Contas a receber e outros recebíveis

A exposição da Companhia a risco de crédito é influenciada principalmente pelas características individuais de cada cliente. Contudo, a Administração também considera os fatores que podem influenciar o risco de crédito da sua base de clientes, incluindo o risco de não pagamento da indústria e do país no qual o cliente opera.

O Comitê de Gerenciamento de Risco estabeleceu uma política de crédito na qual cada novo cliente é analisado individualmente quanto à sua condição financeira antes de a Companhia apresentar uma proposta de limite de crédito e termos de pagamento. A revisão efetuada pela Companhia inclui a avaliação de ratings externos, quando disponíveis, demonstrações financeiras, informações de agências de crédito, informações da indústria, e, em alguns casos, referências bancárias. Limites de



crédito são estabelecidos para cada cliente e são revisados semestralmente. Vendas que eventualmente excedam esses limites exigem aprovação do Comitê de Gerenciamento de Risco. A Companhia limita a sua exposição ao risco de crédito de contas a receber, estabelecendo um prazo máximo de pagamento de um e três meses para clientes individuais e corporativos, respectivamente.

A Companhia adota procedimentos específicos de seletividade e análise da carteira de clientes, visando prevenir perdas por inadimplência. A qualidade do crédito dos ativos financeiros pode ser avaliada mediante referência às classificações interna e externas de crédito (se houver) ou às informações históricas sobre os índices de inadimplência das contrapartes.

Em 31 de março de 2019 e 31 de dezembro de 2018 a exposição máxima ao risco de crédito para contas a receber e outros recebíveis bem como a composição por classe de vencimento e o registro de provisão para perdas esperadas referente ao contas a receber e outros recebíveis estão apresentados na Nota Explicativa nº 9.

Avaliação da perda esperada de crédito para clientes

A Companhia classifica internamente toda carteira de acordo com o risco de crédito que entende-se para cada potencial cliente/credor. A avaliação e classificação são definidas pelo comportamento de pagamento de cada cliente e o seu potencial dentro do negócio da companhia, além de uma avaliação comercial feita pelas diretorias operacionais e o histórico de inadimplência.

A tabela abaixo fornece a exposição de perda de crédito esperadas do contas a receber de clientes em 31 de março de 2019 e 31 de dezembro de 2018:

31 de março de 2019		Controladora			Consolidado		
Rating	% perdas	Saldo contábil bruto	Provisão para perda	Problemas de recuperação de crédito	Saldo contábil bruto	Provisão para perda	Problemas de recuperação de crédito
AAA	0,05%	6.518	3	Não	23.215	12	Não
AA	0,17%	46.736	81	Não	96.932	169	Não
A	0,35%	6.993	25	Não	25.655	91	Não
B	0,39%	125.628	757	Não	151.259	3.549	Não
		<u>185.875</u>	<u>866</u>		<u>297.061</u>	<u>3.821</u>	

31 de dezembro de 2018		Controladora			Consolidado		
Rating	% perdas	Saldo contábil bruto	Provisão para perda	Problemas de recuperação de crédito	Saldo contábil bruto	Provisão para perda	Problemas de recuperação de crédito
AAA	0,05%	4.805	(2)	Não	18.504	(10)	Não
AA	0,17%	53.150	(306)	Não	104.653	(182)	Não
A	0,35%	5.479	(19)	Não	23.681	(84)	Não
B	0,39%	107.520	(414)	Não	136.684	(3.156)	Não
		<u>170.954</u>	<u>(741)</u>		<u>283.522</u>	<u>(3.432)</u>	



www.vix.com.br

VIX Logística S.A. e VIX Logística S.A. e controladas
Informações contábeis intermediárias individuais
e consolidadas em 31 de março de 2019

31 de março 2019

Controladora

	Taxa média ponderada de perda	Saldo contábil bruto	Provisão para perda	Problemas de recuperação de crédito
A faturar	0,31%	100.727	345	Não
A vencer	0,29%	79.573	234	Não
Vencidos até 30 dias	0,26%	2.011	4	Não
Vencidos de 31 a 90 dias	0,33%	724	2	Não
Vencidos de 91 a 180 dias	0,35%	723	3	Não
Vencidos há mais de 180 dias	0,26%	2.117	278	Não
		<u>185.875</u>	<u>866</u>	

Consolidado

	Taxa média ponderada de perda	Saldo contábil bruto	Provisão para perda	Problemas de recuperação de crédito
A faturar	0,31%	143.255	471	Não
A vencer	0,28%	136.067	329	Não
Vencidos até 30 dias	0,48%	5.564	20	Não
Vencidos de 31 a 90 dias	0,34%	5.245	8	Não
Vencidos de 91 a 180 dias	0,32%	1.320	4	Não
Vencidos há mais de 180 dias	0,29%	5.610	2.717	Não
		<u>297.061</u>	<u>3.549</u>	

Caixa equivalente de caixa, títulos e valores mobiliários e derivativos

A qualidade do crédito dos ativos financeiros que não estão vencidos ou sujeitos à provisão para deterioração pode ser avaliada mediante referência às classificações externas de crédito (se houver) ou às informações históricas sobre os índices de inadimplência das contrapartes.

Para a qualidade de crédito de contrapartes que são instituições financeiras, como caixa e aplicações financeiras, a Companhia considera o menor *rating* da contraparte divulgada pelas três principais agências internacionais de *rating* (S&P, Fitch, Moody's).

Apresentamos a seguir um quadro com a avaliação de *rating* das instituições financeiras custodiantes dos ativos de caixa equivalente de caixa, títulos e valores mobiliários e derivativos.

VIX

www.vix.com.br

VIX Logística S.A. e VIX Logística S.A. e controladas
Informações contábeis intermediárias individuais
e consolidadas em 31 de março de 2019

Bancos	Rating (*)	Controladora		Consolidado	
		31 de março de 2019	31 de dezembro de 2018	31 de março de 2019	31 de dezembro de 2018
Banco ABC	AA	-	-	40	41
Banco Alfa S.A	AA	13	2	132	98
Banco Bradesco S.A	AA	27.720	74.942	85.715	141.025
Banco Brickel	A-	-	-	352	1
Banco Citibank S/A	AA	43	1	43	1
Banco Daycoval	A	-	-	152	27
Banco do Brasil S.A	AA	1.254	1.616	9.945	2.537
Banco do Nordeste	AA	624	111	624	111
Banco Fibra	BBB-	-	-	9	3
Banco Guanabara	BBB-	-	-	68	77
Banco Panamericano	A	-	-	78	15
Banco Paulista	BRAA-	-	-	2.362	2.284
Banco Pine	BBB-	-	-	622	654
Banco Safra S.A	AA	154	125	1.600	994
Banco Santander Brasil S.A	AA	149	59	15.850	3.066
Banco Votorantim S.A	AA	7.127	14.699	85.000	21.507
Banestes S.A	A+	202	50	202	197
Banrisul	A	-	-	23	15
Caixa Econômica Federal	AA	9.688	9.680	-	9.846
HSBC	A1	-	-	9.864	-
Itaú Unibanco S.A	AA	201	133	2.567	7.800
SICOOB	AAA	-	-	-	1
		<u>47.175</u>	<u>101.418</u>	<u>215.248</u>	<u>190.300</u>

(*) De acordo com as agências de rating: Standard&Poors, Fitch Ratings, Moody's, LFR Rating.

ii. Risco de liquidez

Risco de liquidez é o risco de que A Companhia irá encontrar dificuldades em cumprir as obrigações associadas com seus passivos financeiros que são liquidados com pagamentos em caixa ou com outro ativo financeiro. A abordagem da Companhia na Administração da liquidez é de garantir, que sempre terá liquidez suficiente para cumprir com suas obrigações no vencimento, tanto em condições normais como de estresse, sem causar perdas inaceitáveis ou risco de prejudicar a reputação da Companhia.

A política de gerenciamento de riscos implica manter um nível seguro de disponibilidades de caixa ou acessos a recursos imediatos. Dessa forma, A Companhia possui recursos em conta-corrente disponíveis para utilização imediata.

O quadro a seguir demonstra o vencimento dos passivos financeiros e as obrigações com fornecedores contratados pela Companhia e suas controladas nas demonstrações financeiras (fluxos de caixa não descontados contratados):



www.vix.com.br

VIX Logística S.A. e VIX Logística S.A. e controladas
Informações contábeis intermediárias individuais
e consolidadas em 31 de março de 2019

Controladora	Menos de 1 ano	Entre 1 e 3 anos	Entre 3 e 5 anos	Mais de 5 anos
Em 31 de março de 2019				
Empréstimos e financiamentos	78.809	357.183	247.089	9.338
Fornecedores	20.558	-	-	-
Fornecedores - partes relacionadas	1.990	-	-	-
Contas a pagar	21.208	-	-	-
Dividendos	3.480	-	-	-
Em 31 de dezembro de 2018				
Empréstimos e financiamentos	95.438	142.137	211.524	239.043
Fornecedores	49.905	-	-	-
Fornecedores - partes relacionadas	2.306	-	-	-
Contas a pagar	25.231	-	-	-
Dividendos	3.480	-	-	-
Consolidado	Menos de 1 ano	Entre 1 e 3 anos	Entre 3 e 5 anos	Mais de 5 anos
Em 31 de março de 2019				
Empréstimos e financiamentos	129.994	470.859	317.776	9.646
Fornecedores	42.130	-	-	-
Fornecedores - partes relacionadas	17.907	-	-	-
Contas a pagar	42.591	-	-	-
Dividendos	3.480	-	-	-
Em 31 de dezembro de 2018				
Empréstimos e financiamentos	168.149	197.842	245.050	246.600
Fornecedores	74.389	-	-	-
Fornecedores - partes relacionadas	2.189	-	-	-
Contas a pagar	45.109	-	-	-
Dividendos	3.480	-	-	-

Gestão de capital

Os objetivos da Companhia ao administrar seu capital são os de salvaguardar a capacidade de continuidade da Companhia para oferecer retorno aos acionistas e benefícios às outras partes interessadas, além de manter uma estrutura de capital ideal para reduzir esse custo.

Para manter ou ajustar a estrutura de capital da Companhia, a Administração pode, ou propõe, nos casos em que os acionistas têm de aprovar, rever a política de pagamento de dividendos, devolver capital aos acionistas ou, ainda, emitir novas ações para reduzir, por exemplo, o nível de endividamento.

Condizente com outras empresas do setor, A Companhia monitora o capital com base no índice de alavancagem financeira. Esse índice corresponde à dívida líquida expressa como percentual do capital total. A dívida líquida, por sua vez, corresponde ao total de empréstimos (incluindo empréstimos de curto e longo prazos, conforme demonstrado no balanço patrimonial consolidado), subtraído do montante de caixa e equivalentes de caixa. O capital total é apurado através da soma do patrimônio líquido, conforme demonstrado no balanço patrimonial consolidado, com a dívida líquida.



www.vix.com.br

VIX Logística S.A. e VIX Logística S.A. e controladas
 Informações contábeis intermediárias individuais
 e consolidadas em 31 de março de 2019

	Controladora		Consolidado	
	31 de março de 2019	31 de dezembro de 2018	31 de março de 2019	31 de dezembro de 2018
Total de empréstimos e financiamentos	683.272	688.141	919.128	857.641
Menos: Caixa e equivalentes de caixa/ Título e valores mobiliários	47.594	101.807	215.813	190.818
Dívida líquida	635.678	586.334	703.315	666.823
Total do patrimônio líquido	625.103	614.468	625.103	614.468
Total do capital	1.260.781	1.200.802	1.328.418	1.281.291
Índice de alavancagem financeira - %	50%	49%	53%	52%

Atualmente a Companhia está extremamente desalavancada, estratégia adotada para executar o plano de crescimento estabelecido pelos acionistas.

iii. Riscos de mercado

Risco de mercado é o risco de que alterações nos preços de mercado, tais como taxas de Câmbio e taxas de juros irão afetar os ganhos da Companhia ou o valor de seus instrumentos financeiros. O objetivo do gerenciamento de risco de mercado é gerenciar e controlar as exposições a riscos de mercado, dentro de parâmetros aceitáveis, e ao mesmo tempo otimizar o retorno.

A Companhia utiliza derivativos para gerenciar riscos de mercado. Todas essas operações são conduzidas dentro das orientações estabelecidas pelo Comitê de Gerenciamento de Risco.

Risco de taxa de juros e cambial

Os empréstimos nas modalidades FINAME possuem taxas pós-fixadas com atualização pela TJLP e pela Selic. Em ambos os casos são somados a estes indexadores taxas prefixadas (*spread*).

Os financiamentos na modalidade de capital de giro e "empréstimos para investimentos" estão contratados com taxas de juros pós-fixadas pela variação do CDI. Na modalidade 4.131, em moeda estrangeira e, assim, sujeita à variação cambial. O risco de variação na taxa de câmbio destes empréstimos é mitigado com a contratação de operações de *swap* realizadas com as instituições financeiras que concederam os empréstimos, pela definição como índice de correção definitivo à variação da taxa do CDI acrescido de juros prefixados. Os ganhos e as perdas apurados nessa operação estão na rubrica de "Despesas financeiras" e "Receitas financeiras".

VIX

www.vix.com.br

VIX Logística S.A. e VIX Logística S.A. e controladas
 Informações contábeis intermediárias individuais
 e consolidadas em 31 de março de 2019

	Controladora		Consolidado	
	31 de março de 2019	31 de dezembro de 2018	31 de março de 2019	31 de dezembro de 2018
TJLP/TLP	63.010	45.093	102.587	79.771
SELIC/CDI	446.152	467.925	623.642	564.188
Dólar/USD Libor	71.466	69.785	71.466	69.785
	<u>580.628</u>	<u>582.803</u>	<u>797.695</u>	<u>713.744</u>

Os financiamentos obtidos com o FINAME na modalidade PSI têm seu custo indexado à TJLP e em alguns casos à Selic. Em ambos os casos são somados a esses indexadores taxas prefixadas (*spread*).

	Controladora		Consolidado	
	31 de março de 2019	31 de dezembro de 2018	31 de março de 2019	31 de dezembro de 2018
Empréstimos Pós Fixados	580.628	582.803	797.695	713.744
Empréstimos Pré-Fixados	111.791	105.338	130.580	143.897
	<u>692.419</u>	<u>688.141</u>	<u>928.275</u>	<u>857.641</u>

O risco da variação das taxas Selic e CDI é parcialmente mitigados pelas aplicações financeiras feitas no caixa, conforme descrito a seguir:

	Controladora		Consolidado	
	31 de março de 2019	31 de dezembro de 2018	31 de março de 2019	31 de dezembro de 2018
Empréstimos em Selic / CDI	446.152	467.925	623.642	564.188
Empréstimo em moeda estrangeira + SWAP	62.319	68.300	62.319	68.300
Total Dívida em CDI (a)	<u>508.471</u>	<u>536.225</u>	<u>685.961</u>	<u>632.488</u>
Aplicações Financeiras (b)	<u>44.248</u>	<u>96.725</u>	<u>205.970</u>	<u>178.774</u>
Saldo em CDI (a - b)	<u>464.223</u>	<u>439.500</u>	<u>479.991</u>	<u>453.714</u>

1. Análise de sensibilidade

A Administração da Companhia estima os seguintes efeitos quando aplicados os testes de sensibilidade para cenários que variam de 25% e 50% , nos termos determinados pela CVM, por meio da Instrução nº 475/08, a fim de apresentar a parcela de acréscimo na deterioração na variável de risco considerada, sobre os valores de empréstimos e financiamento, separadas pelas dívidas atreladas ao CDI, TJLP, SELIC e DÓLAR.

VIX

www.vix.com.br

VIX Logística S.A. e VIX Logística S.A. e controladas
Informações contábeis intermediárias individuais
e consolidadas em 31 de março de 2019

Operação	Exposição	Risco	Ganho/ (Perda) Potencial	Cenário Provável	Cenário I + deterioração de 25%	Cenário I + deterioração de 50%
Dívida atrelada ao CDI				4,11%	4,92%	5,74%
Posição em 31/03/2019	601.755	CDI		626.487	631.361	636.296
Impacto no Resultado / Patrimônio Líquido			(perda)	(24.732)	(29.606)	(34.541)
Dívida atrelada à TJLP				10,93%	12,86%	14,79%
Posição em 31/03/2019	34.872	TJLP		38.684	39.357	40.030
Impacto no Resultado / Patrimônio Líquido			(perda)	(3.812)	(4.485)	(5.158)
Dívida atrelada à TLP				8,49%	3,89%	4,45%
Posição em 31/03/2019	67.715	TLP		73.464	70.349	70.728
Impacto no Resultado / Patrimônio Líquido			(perda)	(5.749)	(2.634)	(3.013)
Dívida atrelada à SELIC				10,26%	12,02%	13,78%
Posição em 31/03/2019	21.887	SELIC		24.133	24.518	24.903
Impacto no Resultado / Patrimônio Líquido			(perda)	(2.246)	(2.631)	(3.016)

A Companhia realizou para as dívidas atreladas a taxa de câmbio (R\$/US\$) a mesma variação de 25% e 50% , considerando para este risco a mitigação pela exposição inversa em realação a dívida. A Companhia considerou as projeções da taxa de câmbio na data do balanço(boletim foccus) que o dólar provável para o próximo ano seja R\$ 3,90/US\$. O cenário I + deterioração de 25% o dólar a R\$ 4,29 /US\$ e no cenário I + deterioração de 50% o dólar a R\$ 4,68/US\$, conforme abaixo:

Operação	Exposição	Risco	Ganho/ (Perda) Potencial	Cenário Provável	Cenário I + deterioração de 25%	Cenário I + deterioração de 50%
Instrumentos em moeda estrangeira US\$ Libor						
Dívida				0,85%	16,00%	31,27%
Posição Passiva -	71.466	US\$		72.073	82.901	93.813
Impacto no Resultado / Patrimônio Líquido			(perda)	(607)	(11.435)	(22.347)
SWAP						
Posição Ativa - em US\$	71.466	R\$		72.071	82.713	93.354
Posição Passiva - em CDI	71.481	CDI		77.570	78.735	79.899
Impacto no Resultado / Patrimônio Líquido			(perda) / ganho	(5.499)	3.978	13.455

Instrumentos financeiros derivativos e contabilidade de hedge

A Companhia optou por adotar o novo modelo de contabilidade de hedge do CPC 48 / IFRS 9. Isso exige que a Companhia assegure que as relações de hedge estejam alinhadas com seus objetivos e estratégias de gestão de risco e que a Companhia aplique uma abordagem mais qualitativa e prospectiva para avaliar a efetividade do hedge.

A Companhia utiliza contratos a termo de moeda estrangeira para proteção da variabilidade dos fluxos de caixa decorrentes de variações nas taxas de câmbio relacionadas com empréstimos em moeda estrangeira. A Companhia designa apenas a mudança no valor justo do elemento spot do contrato de câmbio a termo como o instrumento de hedge nas relações de *hedge* de fluxo de caixa. A parcela efetiva das variações no valor justo dos instrumentos de *hedge* é acumulada em uma reserva de *hedging* de fluxo de caixa como componente separado dentro do patrimônio líquido.



A Companhia utiliza contratos a termo para proteção das exposições nas alterações do valor justo decorrentes de variações nas taxas de juros relacionadas com empréstimos em moeda nacional. ‘designa apenas a mudança no valor justo do elemento spot do contrato a termo como o instrumento de *hedge* nas relações de *hedge* de valor justo. As variações no valor justo dos instrumentos de *hedge* são reconhecidas diretamente no resultado do exercício.

Swap de variação cambial

As operações de swap de variação cambial foram contratadas simultaneamente às operações de empréstimos em moeda estrangeira, contemplando prazos, taxas e valores equivalentes para eliminar a exposição à variação cambial.

As operações de swap são contratas para converter dívidas e empréstimos denominados em Dólares para Reais. Nestes swap, a Companhia assume posição passiva em R\$ atrelado ao CDI + 2% a.a atrelado a taxas fixas ou flutuantes (linear 360) e posição ativa em variação cambial + Libor 3MT + 1,44% a.a atrelado a taxas fixas ou flutuantes (exponencial 252). Veja quadro abaixo:

Operação	Contraparte	Valor Nocional US\$	Valor Atual R\$	Data Início	Data Vencimento	31 de março de 2019			31 de dezembro de 2018	
						Resultado com derivativos				
						Ativo	Passivo		Ativo	Passivo
SWAP Libor + 1,44	Citibank	18.000	71.466	26/06/2018	27/06/2022	-	(15)	2.416	1.485	-
						-	(15)	2.416	1.485	-

Swap de taxa de juros

As operações de swap de taxa de juros foram contratadas simultaneamente às operações de empréstimos pré-fixadas, contemplando prazos, taxas e valores equivalentes.

As operações de swap de taxas de juros são contratas para converter dívidas e empréstimos pré-fixados para pós-fixados atrelados ao CDI. Nestes swap, a Companhia assume posição passiva em R\$ pós fixadas CDI + spread (exponencial 252) e posição ativa pré fixadas (exponencial 360). Veja quadro abaixo:

						31 de março de 2019			31 de dezembro de 2018		
Operação	Contraparte	Valor	Valor	Data Início	Data	Resultado					
		Nocional				Vencimento	com			Ativo	Passivo
		R\$					Ativo	Passivo	derivativos		
SWAP CDI + 1,75	Bradesco S.A	50.000	57.795	08/06/2018	09/06/2023	6.800		958	5.464	-	
SWAP CDI + 1,68	Bradesco S.A	30.000	31.418	29/06/2018	19/06/2023	2.362		987	2.081	-	
						9.162	-	1.945	7.545	-	

VIX

www.vix.com.br

VIX Logística S.A. e VIX Logística S.A. e controladas
Informações contábeis intermediárias individuais
e consolidadas em 31 de março de 2019

7Caixa e equivalentes de caixa

	Controladora		Consolidado	
	31 de março de 2019	31 de dezembro de 2018	31 de março de 2019	31 de dezembro de 2018
Caixa	419	389	565	518
Bancos	2.927	4.693	9.278	11.526
Aplicações financeiras	17.303	24.049	122.862	30.808
	<u>20.649</u>	<u>29.131</u>	<u>132.705</u>	<u>42.852</u>

8Títulos e valores mobiliários

Referem-se a centralização de suas aplicações no Fundo de Investimento Multimercado Crédito Privado o qual possui liquidez diária e sem restrições de resgate. Os valores residuais diários são direcionados para aplicações automáticas, disponíveis para resgate, não existindo qualquer restrição a ser aplicada sobre esse saldo (liquidez diária), remunerados a taxas pós-fixadas e com rentabilidade média anual de 98,75% em 31 de março de 2019 (98,1% em 31 de dezembro 2018) do valor da variação do Certificado e Depósito Interbancário(CDI).

O quadro abaixo demonstra a composição dos títulos e valores mobiliários em 31 de março de 2019 e 31 de dezembro de 2018:

	Controladora		Consolidado	
	31 de março de 2019	31 de dezembro de 2018	31 de março de 2019	31 de dezembro de 2018
Circulante				
Letras Financeiras do Tesouro	15.513	32.315	47.846	60.889
Certificado de Depósito Bancário - CDB	1.060	3.614	3.269	6.817
Debenturês	-	-	-	11.018
Letras Financeiras	4.258	13.869	13.134	26.133
Cotas de Fundos de Investimentos	6.114	22.878	18.859	43.109
	<u>26.945</u>	<u>72.676</u>	<u>83.108</u>	<u>147.966</u>

9Contas a receber

São reconhecidos inicialmente pelo valor justo por meio do resultado deduzido do crédito esperada. A análise do valor líquido realizável é efetuada de forma individual por cliente sendo constituída provisão em montante considerado suficiente pela administração da Companhia, conforme mencionado na nota 6.i.

	Controladora		Consolidado	
	31 de março de 2019	31 de dezembro de 2018	31 de março de 2019	31 de dezembro de 2018
Duplicatas a receber	85.148	85.242	149.426	156.862
Serviços a faturar e outras contas a receber	98.826	84.669	136.609	118.938
Conhecimentos de transporte a faturar	1.901	1.043	6.646	7.722
(-) Perda de crédito esperada	(866)	(741)	(3.549)	(3.432)
	<u>185.009</u>	<u>170.213</u>	<u>289.132</u>	<u>280.090</u>



www.vix.com.br

VIX Logística S.A. e VIX Logística S.A. e controladas
Informações contábeis intermediárias individuais
e consolidadas em 31 de março de 2019

10 Estoques

	Controladora		Consolidado	
	31 de março de 2019	31 de dezembro de 2018	31 de março de 2019	31 de dezembro de 2018
Peças e acessórios(i)	10.594	9.531	12.980	11.460
Pneus	3.186	2.860	4.609	3.589
Materiais para carrocerias	1.203	1.067	1.680	1.425
Combustíveis e lubrificantes	1.977	1.950	2.261	2.210
Outros itens	1.233	778	1.343	853
	<u>18.193</u>	<u>16.186</u>	<u>22.873</u>	<u>19.537</u>

(i) São utilizadas para manutenção dos veículos (baterias, parafusos, arruelas, filtros, rolamentos, correias etc.).

11 Tributos a recuperar

	Controladora		Consolidado	
	31 de março de 2019	31 de dezembro de 2018	31 de março de 2019	31 de dezembro de 2018
Circulante				
Imposto sobre circulação de mercadorias e serviço - ICMS(i)	10.411	11.137	11.996	12.618
Programa de integração social - PIS e Contribuição para o financiamento da seguridade social - COFINS	-	-	3.672	130
Instituto Nacional de Serviço Social - INSS	-	-	2.936	2.717
Outros	121	121	123	124
	<u>10.532</u>	<u>11.258</u>	<u>18.727</u>	<u>15.589</u>
Não Circulante				
Imposto sobre circulação de mercadorias e serviço - ICMS(i)	8.490	10.795	10.826	20.110
	<u>8.490</u>	<u>10.795</u>	<u>10.826</u>	<u>20.110</u>
	<u>19.022</u>	<u>22.053</u>	<u>29.553</u>	<u>35.699</u>

(i) O ICMS está representado, principalmente, pelo crédito relativo às aquisições de ativo imobilizado, utilizado a razão mensal de 1/48 avos, conforme legislação fiscal vigente. A Companhia e suas controladas avaliam para cada aquisição a parcela recuperável de impostos e incorpora a parcela não recuperável ao custo do item de origem no ativo fixo, uma vez que seu aproveitamento só pode ser realizado proporcionalmente às entradas tributadas.

www.vix.com.br

VIX Logística S.A. e VIX Logística S.A. e controladas
Informações contábeis intermediárias individuais
e consolidadas em 31 de março de 2019

12 Bens disponibilizados para venda (renovação de frota)

	Controladora		Consolidado	
	31 de março de 2019	31 de dezembro de 2018	31 de março de 2019	31 de dezembro de 2018
Caminhões / Semi-reboque	2.184	4.346	2.926	5.049
Leves / Utilitários / Ônibus	20.598	22.987	26.076	22.987
Outros	959	1.346	1.035	1.421
Total dos bens mantidos para venda	23.741	28.679	30.037	29.457

a) Movimentação dos bens disponibilizados para venda (renovação de frota)

	Controladora		Consolidado	
	31 de março de 2019	31 de dezembro de 2018	31 de março de 2019	31 de dezembro de 2018
Saldo inicial	28.679	26.022	29.457	27.662
Devolução	-	178	-	178
Reincorporação	497	1.299	497	1.299
Movimentação para ativos operacionais mantidos para venda	8.168	36.987	16.156	41.651
Baixas por alienação	(13.569)	(35.807)	(16.039)	(41.333)
Outras baixas	(34)	-	(34)	-
Saldo final	23.741	28.679	30.037	29.457

VIX

www.vix.com.br

VIX Logística S.A. e VIX Logística S.A. e controladas
Informações contábeis intermediárias individuais
e consolidadas em 31 de março de 2019

13 Investimentos

Controladora - 31 de março de 2019					
	% Participação	Ativo	Passivo	Patrimônio líquido	Lucro Líquido / Prejuízo no período
Investimentos diretos					
Águia Branca Logística - ABL	100	34.989	12.187	22.802	(142)
Autoport Transportes e Logística - ATL	100	156.998	39.167	117.831	6.707
VIX Transportes Dedicados - VIXTD	100	229.941	166.934	63.007	(3.253)
Águia Branca S.R.L. - ABSRL	100	32	2	30	2
L'S Rental	100	358.952	187.280	171.672	8.022
				375.342	11.336
Outros investimentos					
Ágio e mais valia na aquisição de controladas				88.834	-
Outros (i)				179	-
				89.013	-
				464.355	11.336

Controladora - 31 de dezembro de 2018					
	% Participação	Ativo	Passivo	Patrimônio líquido	Lucro Líquido / Prejuízo no período
Investimentos diretos					
Águia Branca Logística - ABL	100	36.212	13.268	22.944	542
Autoport Transportes e Logística - ATL	100	169.987	35.863	134.124	25.090
VIX Transportes Dedicados - VIXTD	100	185.870	119.610	66.260	6.156
Águia Branca S.R.L. - ABSRL	100	35	1	34	(15)
L'S Rental	100	265.123	101.543	163.580	2.436
				386.942	34.209
Outros investimentos					
Ágio e mais valia na aquisição de controladas				88.834	-
Outros (i)				179	-
				89.013	-
				475.955	34.209

Investimentos indiretos

	Consolidado	
	2018	2017
Outros(i)	352	344
	352	344

(i) Trata-se de projetos incentivados de acordo com a Lei Audiovisual, utilizando parte dos recursos de lucro líquido fiscal da Companhia.

A Companhia registrou em 31 de março de 2019 perda no montante R\$ 6 (perda de R\$ 290 em 31 de dezembro de 2018) com variação cambial de investimentos no exterior. Essa variação é decorrente do investimento na empresa Águia Branca S.R.L. e sua controlada, localizadas na Argentina.

VIX

www.vix.com.br

VIX Logística S.A. e VIX Logística S.A. e controladas
 Informações contábeis intermediárias individuais
 e consolidadas em 31 de março de 2019

	ABL	ATL	VIXTD	ABSRL	L'S	Total
Saldos em 1º de janeiro de 2018	<u>22.402</u>	<u>139.034</u>	<u>36.104</u>	<u>339</u>	<u>-</u>	<u>197.879</u>
(+) Equivalência patrimonial	542	25.090	6.156	(15)	2.436	34.209
(+) Aquisição de controlada					51.913	51.913
(+) Investimento			24.000		110.000	134.000
(-) Distribuição de dividendos	-	(30.000)	-	-	(769)	(30.769)
(-) Variação cambial de investimento no exterior	-	-	-	(290)	-	(290)
Saldos em 31 de dezembro de 2018	<u>22.944</u>	<u>134.124</u>	<u>66.260</u>	<u>34</u>	<u>163.580</u>	<u>386.942</u>
(+) Equivalência patrimonial	(142)	6.707	(3.253)	2	8.022	11.336
(+/-) Ajustes de exercícios anteriores					70	70
(-) Distribuição de dividendos	-	(23.000)	-	-		(23.000)
(-) Variação cambial de investimento no exterior	-	-	-	(6)		(6)
Saldos em 31 de março de 2019	<u>22.802</u>	<u>117.831</u>	<u>63.007</u>	<u>30</u>	<u>171.672</u>	<u>375.342</u>

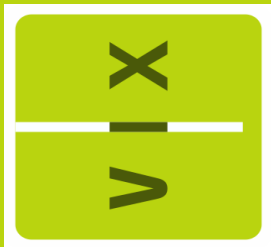

www.vix.com.br

VIX Logística S.A. e VIX Logística S.A. e controladas
Informações contábeis intermediárias individuais
e consolidadas em 31 de março de 2019

14Imobilizado

Controladora

	Veículos	Máquinas e equipamentos	Equipamentos de informática	Edifícios e construções	Benefícios em bens de terceiros	Móveis utensílios e ferramentas	Terrenos	Aeronave(i)	Outros - imobilização em andamento(ii)	Total
Saldos em 1º de janeiro de 2018	285.553	102.549	2.974	21.657	5.025	1.624	23.725	4.222	23.173	470.502
Aquisições	178.333	84.464	946	17	-	658	-	-	56.878	321.296
Baixas por alienação	(744)	(701)	-	-	-	-	-	-	-	(1.445)
Outras baixas	(1.037)	(213)	(27)	-	-	(26)	-	-	-	(1.303)
Reclassificação - bens destinados a venda	(34.197)	(2.790)	-	-	-	-	-	-	-	(36.987)
Outras reclassificações	34.453	591	-	418	565	139	-	-	(36.166)	-
Depreciação	(61.823)	(22.683)	(974)	(983)	(1.666)	(368)	-	(342)	-	(88.839)
Saldos em 31 de dezembro de 2018	400.538	161.217	2.919	21.109	3.924	2.027	23.725	3.880	43.885	663.224
Aquisições	15.096	3.863	358	-	-	128	-	-	3.065	22.510
Baixas por alienação	(367)	(34)	-	-	-	-	-	-	-	(401)
Outras baixas	-	(55)	(3)	(53)	-	(3)	-	-	-	(114)
Reclassificação - bens destinados a venda	(7.974)	(194)	-	-	-	-	-	-	-	(8.168)
Outras reclassificações	26.670	90	-	-	-	-	-	-	(26.760)	-
Depreciação	(18.251)	(7.722)	(250)	(249)	(420)	(100)	-	(86)	-	(27.078)
Saldos em 31 de março de 2019	415.712	157.165	3.024	20.807	3.504	2.052	23.725	3.794	20.190	649.973
Taxas médias anuais de depreciação (%)										
Leves / Utilitários / Ônibus	19,8	-	-	-	-	-	-	-	-	-
Caminhões / Semi-reboque	17,0	-	-	-	-	-	-	-	-	-
Outros	-	14,6	20,0	3,7	55,4	10,0	-	5,0	-	-



Consolidado	Ativos										Total
	Veículos	Máquinas e equipamentos	Equipamentos de informática	Edifícios e construções	Benfeitorias em bens de terceiros	Móveis utensílios e ferramentas	Terrenos	Aeronave(i)	Outros - imobilização em andamento(ii)		
Saldos em 1º de janeiro de 2018	421.048	112.669	3.043	21.657	7.562	2.041	23.725	4.222	25.555		621.526
Aquisições	219.360	109.366	1.228	17	-	1.100	-	-	87.635		418.708
Baixas por alienação	(744)	(701)	-	-	-	-	-	-	(1.443)		(1.443)
Outras baixas	(1.157)	(332)	(27)	-	(8)	(43)	-	-	(555)		(2.125)
Reclassificação - bens destinados a venda	(38.785)	(2.866)	-	-	-	-	-	-	-		(41.651)
Outras entradas	196.773	13	113	-	5	256	-	-	6.184		203.346
Outras reclassificações	34.386	747	-	418	574	139	-	-	(36.264)		-
Depreciação	(86.986)	(26.599)	(1.013)	(983)	(2.625)	(496)	-	(342)	-		(119.041)
Saldos em 31 de dezembro de 2018	743.895	192.297	3.344	21.109	5.508	2.997	23.725	3.880	82.555		1.079.310
Aquisições	38.349	12.077	379	-	-	146	-	-	32.055		83.008
Baixas por alienação	(4.597)	(34)	-	-	-	-	-	-	(4.631)		(4.631)
Outras baixas	(10)	(59)	(3)	(53)	-	(4)	-	-	(129)		(129)
Reclassificação - bens destinados a venda	(15.962)	(194)	-	-	-	-	-	-	-		(16.156)
Reclassificações	43.345	488	-	-	-	-	-	-	(43.833)		-
Depreciação	(30.716)	(10.087)	(280)	(249)	(614)	(132)	-	(86)	-		(42.164)
Saldos em 31 de março de 2019	774.304	194.488	3.440	20.807	4.894	3.007	23.725	3.794	70.777		1.099.236
Taxas médias anuais de depreciação (%)											
Leves / Utilitários / Ônibus	19,8	-	-	-	-	-	-	-	-		-
Caminhões / Semi-reboque	17,0	-	-	-	-	-	-	-	-		-
Outros	-	14,6	20,0	3,7	55,4	10,0	-	5,0	-		-

(ii)A aeronave é utilizada pelos executivos da Companhia para agilizar os deslocamentos para o atendimento aos clientes, sendo, portanto, usada estritamente para negócios.

(iii)Os imobilizados em andamento são basicamente obras não concluídas e/ou equipamentos que necessitam de implementos para iniciar a operação.

A Companhia avaliou a existência de indicadores de *impairment* sobre os ativos fixos e julgou não ser necessária a realização de teste de *impairment* esses ativos

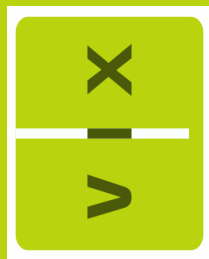

15Intangível

as

Controladora	Sistema de informática	Intangível em andamento	Total	Consolidado	Sistema de informática	Intangível em andamento	Àgio(goodwill) LS Rentals	Mais-Valia LS Rentals	Fundo de Comércio	Total
Saldos em 1º de janeiro de 2018	32.938	719	33.657	Saldos em 1º de janeiro de 2018	35.050	730	-	-	-	35.780
Aquisições	443	3.281	3.724	Aquisições	469	3.410	47.406	41.428	2.723	95.436
Alienação e baixas	(3)	-	(3)	Alienação e baixas	(3)	-	-	-	-	(3)
Outras entradas	-	-	-	Outras entradas	393	-	-	-	-	393
Reclassificações	1.402	(1.402)	-	Reclassificações	1.402	(1.402)	-	-	-	-
Amortização	(4.532)	-	(4.532)	Amortização	(4.771)	-	-	-	(45)	(4.816)
Saldos em 31 de dezembro de 2018	30.248	2.598	32.846	Saldos em 31 de dezembro de 2018	32.540	2.738	47.406	41.428	2.678	126.796
Aquisições	54	2.342	2.396	Aquisições	58	2.371	-	-	-	2.429
Alienação e baixas	(2)	-	(2)	Alienação e baixas	(9)	-	-	-	-	(9)
Reclassificações	814	(814)	-	Reclassificações	964	(964)	-	-	-	-
Amortização	(1.193)	-	(1.193)	Amortização	(1.288)	-	-	-	(136)	(1.424)
Saldos em 31 de março de 2019	29.921	4.126	34.047	Saldos em 31 de março de 2019	32.265	4.145	47.406	41.428	2.542	127.786
Taxas médias anuais de amortização (%)				Taxas médias anuais de amortização (%)						
Sistema SAP(%)	10,0	-	-	Sistema SAP(%)	10,0	-	-	-	-	-
Outros	20,0	-	-	Outros	20,0	-	-	-	-	-

Considerando que a Companhia reconheceu o ágio, mais-valia, após a aquisição da controlada L'S Rentals Participações S.A em 9 de novembro de 2018, o respectivo registro refletiu o valor justo desta operação na época.

A Companhia realizará no exercício de 2019 a avaliação dos indicadores de *impairment* da mais-valia e teste de *impairment* sobre o ágio registrado conforme requerido anualmente.



www.vix.com.br

VIX Logística S.A. e VIX Logística S.A. e controladas
Informações contábeis intermediárias individuais
e consolidadas em 31 de março de 2019

16 Empréstimos e financiamentos

	Controladora		Consolidado	
	31 de março de 2019	31 de dezembro de 2018	31 de março de 2019	31 de dezembro de 2018
Circulante				
Aquisição de ativo fixo - FINAME(nota 16.a)	24.262	25.432	49.797	51.281
Empréstimo bancário para investimento(nota 16.b)	79.534	68.173	100.838	95.918
Arrendamento mercantil(nota 16.c)	1.510	1.536	20.566	20.653
Debêntures(nota 16.f)	3.736	297	3.830	297
	<u>109.042</u>	<u>95.438</u>	<u>175.031</u>	<u>168.149</u>
Não circulante				
Aquisição de ativo fixo - FINAME(nota 16.a)	70.469	56.612	115.458	100.670
Empréstimo bancário para investimento(nota 16.b)	331.631	354.588	356.562	381.543
Arrendamento mercantil(nota 16.c)	2.461	2.766	23.061	28.542
Debêntures(nota 16.g)	178.816	178.737	258.163	178.737
	<u>583.377</u>	<u>592.703</u>	<u>753.244</u>	<u>689.492</u>
	<u>692.419</u>	<u>688.141</u>	<u>928.275</u>	<u>857.641</u>

a) Aquisição de ativo fixo - FINAME

Financiamentos obtidos para investimento em veículos pesados e equipamentos que possuem taxas de juros anuais variando de 2,65% a 4,10% com correção pela UR TJLP, pela TLP variando de 2,67% à 6,40% ou pela Selic variando de 2,20% a 3,90%, além de alguns contratos celebrados com base no Programa de Sustentação do Investimento com taxas de juros anuais de 2,50% a 10% sem correção, com vencimento a partir de 15/04/2019 até 15/12/2026.

b) Empréstimo bancário para investimento

Empréstimos obtidos para investimento em veículos e equipamentos operacionais que possuem: (i) Taxas de juros anuais de, aproximadamente, 1,45% a 4,36% (R\$ 296.721) e correção pelo Certificado de Depósito Interbancário (CDI), (ii) Variação cambial do Dólar norte-americano, acrescido de taxa de juros anuais de 3,74% (R\$ 71.466), (iii) Taxas juros anuais pré-fixados de 8,79% a 12,06% (R\$ 89.213). Aqueles contratos sujeitos à variação cambial do Dólar norte-americano estão vinculados a operações de troca de posição das parcelas sujeitas à variação cambial por taxas fixas e correção pelo CDI e Libor (swap), com vencimento a partir de 26/06/2019 até 27/06/2022, cujos comentários adicionais estão descritos na Nota Explicativa nº 6.iii.1. Demonstramos no quadro abaixo os *covenants* financeiros em:

Índice	Limites	31 de março de 2019	31 de dezembro de 2018
Dívida líquida ¹ / EBITDA ²	Igual ou Inferior a 3,25	2,27	3,18
EBITDA ² / Despesas Financeiras Líquidas	Maior ou igual a 3,5	9,41	13,43
Dívida líquida ¹ : incluindo resultado com derivativo			
EBITDA ² (Earnings Before Interest, Taxes, Depreciation and Amortization): medida de desempenho operacional dada pelo Lucro antes dos Juros, Impostos, Depreciação e Amortização (LAJIDA).			

www.vix.com.br

VIX Logística S.A. e VIX Logística S.A. e controladas
 Informações contábeis intermediárias individuais
 e consolidadas em 31 de março de 2019

c) Ativos de direito de uso

Contratos de arrendamento mercantil financeiros para aquisição de máquinas, equipamentos e outros bens e possuem taxas de juros anuais de, aproximadamente 1,59% a 3,28% (R\$ 43.627), e prazo entre 48 e 60 meses, e correção pelo Certificado de Depósito Interbancário (CDI), conforme demonstrado a seguir:

31 de março de 2019						
Ano	Controladora			Consolidado		
	Imobilizado	Intangível	Total	Imobilizado	Intangível	Total
até um ano	682	828	1.510	19.738	828	20.566
mais de um ano e até cinco anos	2.093	368	2.461	22.693	368	23.061
	<u>2.775</u>	<u>1.196</u>	<u>3.971</u>	<u>42.431</u>	<u>1.196</u>	<u>43.627</u>

31 de dezembro de 2018						
Ano	Controladora			Consolidado		
	Imobilizado	Intangível	Total	Imobilizado	Intangível	Total
até um ano	653	883	1.536	19.769	883	20.652
mais de um ano e até cinco anos	2.263	503	2.766	28.040	503	28.543
	<u>2.916</u>	<u>1.386</u>	<u>4.302</u>	<u>47.809</u>	<u>1.386</u>	<u>49.195</u>

d) Garantias

As linhas de financiamentos possuem como garantia os próprios bens, notas promissórias e aval dos acionistas controladores.

e) Composição das parcelas

Em 31 de março de 2019 e 31 de dezembro 2018, a parcela de longo prazo consolidada possuía os seguintes vencimentos:

31 de março de 2019					
Controladora			Empréstimo bancário - investimento		
Ano	FINAME	Arrendamento mercantil	Debênture		Total
2020	31.599	1.047		93.043	125.689
2021	19.813	881	59.447	133.068	213.209
Após 2022	19.057	533	119.369	105.520	244.479
	<u>70.469</u>	<u>2.461</u>	<u>178.816</u>	<u>331.631</u>	<u>583.377</u>

Consolidado			Empréstimo bancário - investimento		
Ano	FINAME	Arrendamento mercantil	Debênture		Total
2020	50.899	14.857	4.435	88.292	158.483
2021	33.477	5.248	89.914	77.554	206.193
Após 2022	31.082	2.956	163.814	190.716	388.568
	<u>115.458</u>	<u>23.061</u>	<u>258.163</u>	<u>356.562</u>	<u>753.244</u>

www.vix.com.br

VIX Logística S.A. e VIX Logística S.A. e controladas
 Informações contábeis intermediárias individuais
 e consolidadas em 31 de março de 2019

31 de dezembro de 2018

Controladora					
Ano	FINAME	Arrendamento mercantil	Debênture	Empréstimo bancário - investimento	Total
2019	22.698	1.185	59.579	33.313	116.775
2020	17.886	893	59.579	133.165	211.523
Após 2021	16.028	688	59.579	188.110	264.405
	<u>56.612</u>	<u>2.766</u>	<u>178.737</u>	<u>354.588</u>	<u>592.703</u>
Consolidado					
Ano	FINAME	Arrendamento mercantil	Debênture	Empréstimo bancário - investimento	Total
2019	42.243	10.685	59.579	44.441	156.948
2020	31.052	9.031	59.579	139.414	239.076
Após 2021	27.375	8.826	59.579	197.688	293.468
	<u>100.670</u>	<u>28.542</u>	<u>178.737</u>	<u>381.543</u>	<u>689.492</u>

f) Debêntures

As principais características das debêntures privadas não conversíveis em ações são:

Classificação da emissão	2ª emissão de debentures simples - VIX Logística S.A
Data da emissão	05 de dezembro de 2018
Data final da liquidação	05 de dezembro de 2023
Quantidade	180.000
Valor total da emissão	R\$ 180 milhões
Espécie	As debêntures serão da espécie quirografária, nos termos do artigo 58, caput, da Lei das Sociedades por Ações
Forma:	Serão emitidas na forma nominativa e escritural, sem a emissão de cautelas ou certificados.
Remuneração semensal:	Taxas médias dos depósitos interfinanceiros (DI) + 1,60% a.a.
Pagamento da remuneração semestral	Semestralmente, a partir de 05 de junho de 2019
Pagamento do principal	R\$ 180,0 milhões serão pagos em 3 parcelas iguais e anuais à partir de 5 de dezembro de 2021 até a data do vencimento.
Garantias	Não contarão com quaisquer garantias.
Obrigações adicionais - índices financeiros (testados todo final de ano):	Dívida líquida/EBITDA igual ou menor a 3,25 em 2019 Dívida líquida/EBITDA igual ou menor a 3,0 em 2020 em diante EBITDA/Despesa financeira líquida igual ou maior a 3,50 em 2019 em diante

www.vix.com.br

VIX Logística S.A. e VIX Logística S.A. e controladas
 Informações contábeis intermediárias individuais
 e consolidadas em 31 de março de 2019

Classificação da emissão	4ª emissão de debêntures simples - LET's Rent a Car S.A
Data da emissão	08 de fevereiro de 2019
Data final da liquidação	15 de fevereiro de 2023
Quantidade	80.000
Valor total da emissão	R\$ 80 milhões
Espécie	As debêntures serão da espécie quirografária com garantias fidejussória adicional, nos termos do artigo 58, caput, da Lei das Sociedades por Ações
Forma:	Serão emitidas na forma nominativa e escritural, sem a emissão de cautelas ou certificados.
Remuneração mensal:	Taxas médias dos depósitos interfinanceiros (DI) + 1,55% a.a.
Pagamento da remuneração mensal	Mensalmente, a partir de 15 de março de 2019
Pagamento do principal	R\$ 80,0 milhões serão pagos em 25 parcelas iguais e mensais à partir de 15 de fevereiro de 2021 até a data do vencimento.
Garantias	Aval da controladora(VIX Logística S.A)
Obrigações adicionais - índices financeiros (testados todo final de ano):	Dívida líquida/EBITDA igual ou menor a 3,25 em 2019 Dívida líquida/EBITDA igual ou menor a 3,0 em 2020 em diante

	Controladora		Consolidado	
	31 de março de 2019	31 de dezembro de 2018	31 de março de 2019	31 de dezembro de 2018
Parcela do circulante	3.736	297	3.830	297
Parcela do não circulante	178.816	178.737	258.163	178.737
	<u>182.552</u>	<u>179.034</u>	<u>261.993</u>	<u>179.034</u>

As debêntures estão sujeitas a vencimento antecipado mediante a descumprimento de qualquer obrigação não pecuniária e à incapacidade de cumprimento de cláusulas de estrutura para emissão de escritura da Companhia. Em 31 de março de 2019, nenhum dos itens relacionados em contrato, que pudessem ensejar em liquidação antecipada, foram constatados. Demonstramos no quadro abaixo os *covenants* financeiros em:

Índice	Limites	31 de março de 2019	31 de dezembro de 2018
Dívida líquida ¹ / EBITDA ²	Igual ou Inferior a 3,25	2,27	3,18
EBITDA ² / Despesas Financeiras Líquidas	Maior ou igual a 3,5	9,41	13,43
Dívida líquida ¹ : incluindo resultado com derivativo			
EBITDA ² (Earnings Before Interest, Taxes, Depreciation and Amortization): medida de desempenho operacional dada pelo Lucro antes dos Juros, Impostos, Depreciação e Amortização (LAJIDA).			

www.vix.com.br

VIX Logística S.A. e VIX Logística S.A. e controladas
Informações contábeis intermediárias individuais
e consolidadas em 31 de março de 2019

g) Conciliação da movimentação patrimonial com os fluxos de caixa decorrentes de atividades de financiamento

	Controladora	Consolidado
<i>Em milhares de reais</i>	Empréstimos e financiamentos	Empréstimos e financiamentos
Saldo em 1 de janeiro de 2019	688.141	857.641
Variações dos fluxos de caixa de financiamento		
Pagamento de empréstimos	(22.443)	(40.585)
Captações de empréstimos	20.035	106.843
Variação Cambial	1.661	1.661
Total das variações nos fluxos de caixa de financiamento	(747)	67.919
Outras variações		
Despesas com juros	14.478	17.338
Juros pagos	(9.453)	(14.623)
Total das outras variações	5.025	2.715
Saldo em 31 de março de 2019	692.419	928.275

	Controladora	Consolidado
<i>Em milhares de reais</i>	Empréstimos e financiamentos	Empréstimos e financiamentos
Saldo em 1 de janeiro de 2018	294.304	375.788
Variações dos fluxos de caixa de financiamento		
Outras entradas por aquisição de controladas	-	159.454
Pagamento de empréstimos	(154.380)	(269.341)
Captações de empréstimos	538.885	590.007
Variação Cambial	10.727	10.727
Total das variações nos fluxos de caixa de financiamento	395.232	490.847
Outras variações		
Despesas com juros	28.833	39.209
Juros pagos	(30.228)	(48.203)
Total das outras variações	(1.395)	(8.994)
Saldo em 31 de dezembro de 2018	688.141	857.641

www.vix.com.br

VIX Logística S.A. e VIX Logística S.A. e controladas
 Informações contábeis intermediárias individuais
 e consolidadas em 31 de março de 2019

17 Obrigações trabalhistas a recolher

	Controladora		Consolidado	
	31 de março de 2019	31 de dezembro de 2018	31 de março de 2019	31 de dezembro de 2018
Circulante				
Previdenciárias - FGTS/INSS	3.811	3.078	5.655	5.692
Com pessoal - salários/outras	1.452	1.353	2.510	2.420
Provisão - férias, 13º e encargos	27.486	21.672	40.706	32.290
	<u>32.749</u>	<u>26.103</u>	<u>48.871</u>	<u>40.402</u>

18 Obrigações tributárias a recolher

	Controladora		Consolidado	
	31 de março de 2019	31 de dezembro de 2018	31 de março de 2019	31 de dezembro de 2018
Circulante				
PIS/COFINS a recolher	3.422	4.216	5.357	6.390
ICMS a recolher	1.538	2.073	3.549	3.757
ISS a recolher	3.290	2.809	4.101	3.643
Parcelamento de tributos REFIS	917	944	917	944
Retidos	948	1.331	1.326	1.752
Outros	21	21	21	100
	<u>10.136</u>	<u>11.394</u>	<u>15.271</u>	<u>16.586</u>
Não circulante				
Parcelamento de tributos REFIS	3.601	3.931	3.601	3.931
	<u>3.601</u>	<u>3.931</u>	<u>3.601</u>	<u>3.931</u>
	<u>13.737</u>	<u>15.325</u>	<u>18.872</u>	<u>20.517</u>

www.vix.com.br

VIX Logística S.A. e VIX Logística S.A. e controladas
 Informações contábeis intermediárias individuais
 e consolidadas em 31 de março de 2019

19 Saldos e transações com partes relacionadas

A Companhia efetua transações operacionais com as empresas da Companhia o qual são precificadas com base em condições de mercado conforme definidos entre as partes, consideradas pela Administração como estritamente comutativas e adequadas de modo a preservar os interesses de ambas as partes envolvidas no negócio da qual faz parte. Os saldos e a natureza das principais transações estão apresentados abaixo:

	Controladora		Consolidado	
	31 de março de 2019	31 de dezembro de 2018	31 de março de 2019	31 de dezembro de 2018
Ativo circulante				
Contas a receber				
Águia Branca Participações S.A	23	17	23	17
Kurumá Veículos Ltda.	25	31	27	31
Land Vitoria Comércio de Veículos Ltda	24	22	23	22
Savana Comércio de Veículos Ltda	632	777	632	777
Salute Locação e Empreendimentos Ltda	34	-	-	-
VD Comércio de Veículos Ltda.	213	367	213	367
VIX Transportes Dedicados Ltda	177	4	-	-
Outros	18	16	18	17
	<u>1.146</u>	<u>1.234</u>	<u>936</u>	<u>1.231</u>
Créditos com partes relacionadas				
Águia Branca Logística Ltda	173	132	-	-
Águia Branca Participações S.A.	1.910	1.964	1.910	1.964
Autoport Transportes e Logística Ltda	118	13	-	-
LS Rentals Participações S/A	20.000	-	-	-
VD Comércio de Veículos Ltda.	9.321	8.963	9.321	8.963
VIX Transportes Dedicados Ltda	25.467	634	-	-
	<u>56.989</u>	<u>11.706</u>	<u>11.231</u>	<u>10.927</u>
Passivo circulante				
Fornecedores - peças, veículos e serviços				
AB Comércio de Veículos Ltda.	88	932	88	932
Autoport Transportes e Logística Ltda	185	23	-	-
Kurumá Veículos Ltda.	15	4	15	4
Salute Locação e Empreendimentos Ltda	351	-	-	-
VD Comércio de Veículos Ltda.(i)	1.210	1.154	17.781	1.250
Viação Águia Branca S.A.	16	2	16	2
VIX Transportes Dedicados Ltda	120	190	-	-
Outros	5	1	7	1
	<u>1.990</u>	<u>2.306</u>	<u>17.907</u>	<u>2.189</u>
Débito com partes relacionadas				
Águia Branca Logística Ltda	63	69	-	-
Autoport Transportes e Logística Ltda	37	31	-	-
Outros	1	1	-	-
	<u>101</u>	<u>101</u>	<u>-</u>	<u>-</u>

www.vix.com.br

VIX Logística S.A. e VIX Logística S.A. e controladas
 Informações contábeis intermediárias individuais
 e consolidadas em 31 de março de 2019

Resultado	Controladora		Consolidado	
	31 de março de 2019	31 de março de 2018	31 de março de 2019	31 de março de 2018
Receita de bens e serviços				
Águia Branca Logística Ltda	458	676	-	-
Águia Branca Participações S.A.	118	88	118	88
Autoport Transportes e Logística Ltda	77	58	-	-
Kurumá Veículos Ltda.	65	65	66	82
Land Vitoria Comércio de Veículos Ltda	36	-	36	-
Salute Locação e Empreendimentos Ltda	42	-	-	-
Savana Comércio de Veículos	1.347	906	1.347	906
VD Comércio de Veículos Ltda.	520	298	520	298
Viação Águia Branca S.A.	24	7	24	7
VIX Transportes Dedicados	3.061	2.205	-	-
Outros	28	14	29	19
	<u>5.776</u>	<u>4.317</u>	<u>2.140</u>	<u>1.400</u>
Custo dos serviços				
AB Comércio de Veículos Ltda.	786	394	786	394
Águia Branca Logística Ltda	222	261	-	-
Águia Branca Participações S.A.(i)	1.048	726	1.048	727
Autoport Transportes e Logística Ltda	506	249	-	-
Kurumá Veículos Ltda.(ii)	110	48	111	48
Rio Novo Locações Ltda.(iii)	304	290	478	456
Salute Locação e Empreendimentos Ltda	351	-	-	-
VD Comércio de Veículos Ltda.(ii)	1.530	1.172	1.914	1.473
Viação Águia Branca S.A.(iv)	22	1	22	1
VIX Transportes Dedicados	694	150	-	-
Outros	37	20	36	21
	<u>5.610</u>	<u>3.311</u>	<u>4.395</u>	<u>3.120</u>
Aquisição de ativo fixo				
Autoport Transportes e Logística Ltda	140	-	-	-
Kurumá Veículos Ltda	-	-	3	-
VD Comércio de Veículos Ltda	2.174	5.175	26.060	16.535
	<u>2.314</u>	<u>5.175</u>	<u>26.063</u>	<u>16.535</u>

(i) Aquisição de peças e serviços para manutenção da frota da Companhia.

(ii) Pagamentos relativos às operações relacionadas à locação de imóveis.

(iii) Pagamentos relativos a serviços de compartilhamento de recursos de informática - Tecnologia da Informação e consultoria empresarial, sendo os custos calculados em função da utilização dos serviços.

(iv) Aquisição de veículos para utilização na atividade operacional da Companhia. As operações entre as empresas são efetuadas em condições e valores normais de mercado.

(v) Pagamentos relativos às operações relacionadas à locação de imóveis e de veículos para turismo.

www.vix.com.br

VIX Logística S.A. e VIX Logística S.A. e controladas
Informações contábeis intermediárias individuais
e consolidadas em 31 de março de 2019

a. Remuneração do pessoal-chave da Administração

O pessoal-chave da Administração inclui os conselheiros, os diretores e os administradores. A remuneração anual para o ano de 2019 foi fixada em R\$ 15.550 (R\$ 14.485 em 2018), conforme deliberação aprovada por meio de ata de Reunião do Conselho de administração realizada em 30 de novembro de 2018. A remuneração paga aos diretores, aos administradores e aos conselheiros por seus serviços nos exercícios findos em 31 de março de 2019 e 31 de março de 2018 estão representadas a seguir:

	31 de março de 2019	31 de março de 2018
Remuneração	2.939	3.141
Outros benefícios de curto prazo	45	38
Outros benefícios de longo prazo(i)	597	568
	<u>3.581</u>	<u>3.747</u>

(i) Tais valores referem-se a INSS, previdência privada e seguro de vida.

b. Garantias e avais a terceiros

A Companhia é garantidora de empréstimos contraídos com as instituições financeiras por suas controladas a saber:

	31 de março de 2019	31 de março de 2018
Autoport Transporte e Logística Ltda	459	1.417
Águia Branca Logística Ltda	2.684	4.649
VIX Transportes Dedicados Ltda	10.846	18.772
	<u>13.989</u>	<u>24.838</u>

20 Provisão para processos judiciais

A movimentação das contas de provisão para contingências para cobrir riscos prováveis está composta conforme segue:

	Controladora				Consolidado			
	Depósitos judiciais		Provisões		Depósitos judiciais		Provisões	
	31 de março de 2019	31 de dezembro de 2018	31 de março de 2019	31 de dezembro de 2018	31 de março de 2019	31 de dezembro de 2018	31 de março de 2019	31 de dezembro de 2018
Tributárias	-	-	-	-	-	-	-	-
Trabalhistas	15.573	15.215	16.019	15.117	21.790	21.479	22.841	21.608
Cíveis	49	49	441	143	140	49	831	403
	<u>15.622</u>	<u>15.264</u>	<u>16.460</u>	<u>15.260</u>	<u>21.930</u>	<u>21.528</u>	<u>23.672</u>	<u>22.011</u>

a) Depósitos e bloqueios judiciais

Os depósitos e bloqueios judiciais referem-se a valores depositados em conta ou bloqueios de saldos bancários determinados em juízo, para garantia de eventuais execuções exigidas, ou valores depositados em acordo judicial em substituição de pagamentos de contas a pagar que estão sendo discutidas judicialmente.

www.vix.com.br

VIX Logística S.A. e VIX Logística S.A. e controladas
Informações contábeis intermediárias individuais
e consolidadas em 31 de março de 2019

b) Contingências tributárias

A Companhia e suas controladas figuram como parte em diversos processos administrativos e judiciais de natureza tributária representados por autos de infração relativos a questionamentos de determinados procedimentos adotados pela Administração. Do montante dos processos, verifica-se um valor de R\$ 101.233 (R\$ 82.045 em 31 de dezembro de 2018) referente a processos classificados com risco de perda possível, em que o valor de R\$ 59.745 (R\$ 41.263 em 31 de dezembro de 2018) refere-se a processos no âmbito Estadual (ES e RJ), R\$ 41.295 (R\$ 40.592 em 31 de dezembro de 2018) no âmbito Federal e R\$ 193 (R\$ 191 em 31 de dezembro de 2018) no âmbito Municipal. Em 31 de março de 2019 não há processos classificados como perda provável.

As principais demandas tributárias, classificados com risco de perda possível, segundo opinião de nossos consultores jurídicos, estão destacadas a seguir:

- (1) Em novembro de 2014, a controladora Vix Logística S.A. foi autuada pela RFB no montante de R\$ 28.838 (R\$ 39.140 valor atualizado em março de 2019), em que esta questiona os temas: tomada de créditos de PIS e COFINS nas operações de importação e suspensão de PIS e COFINS para fretes à empresa comercial exportadora, além de descaracterizar itens que a Companhia classificou como insumos para tomada de créditos de PIS e COFINS. A Companhia apresentou defesa e atualmente o processo está no Conselho Administrativo de Recursos Fiscais.
- (2) Em junho de 2017, a SEFAZ-ES autuou a controladora Vix Logística S.A. no montante de R\$ 31.008 (R\$ 35.919 valor atualizado em março de 2019) sobre o não recolhimento de ICMS nas transferências (saídas) de imobilizado. A Companhia apresentou defesa e atualmente o processo está na 1ª instância administrativa.
- (3) Em fevereiro de 2019, a SEFAZ-ES autuou a controladora Vix Logística S.A. no montante de R\$ 15.738 (R\$ 18.230 valor atualizado em março de 2019) sobre o não recolhimento de diferencial de alíquotas nas entradas destinadas ao ativo imobilizado e ao uso e consumo. A Companhia apresentou defesa e atualmente o processo está na 1ª instância administrativa.

c) Contingências trabalhistas

Em 31 de março de 2019, a Companhia e suas controladas eram parte em 1.167 (1.138 em 31 de dezembro 2018) ações trabalhistas, das quais R\$ 49.373 (R\$ 49.587 em 31 de dezembro 2018) estão classificados com risco de perda possível e R\$ 22.841 (R\$ 21.608 em 31 de dezembro de 2018) classificados com risco de perda provável (consolidado), integralmente provisionada, uma vez que corresponde ao provável desembolso de caixa esperado segundo avaliação dos consultores jurídicos da Companhia.

As contingências trabalhistas em que a Companhia é parte foram tipicamente iniciadas por ex-empregados após seu desligamento, reivindicando, usualmente, hora extras. Adicionalmente, a Companhia é parte em determinadas ações coletivas com questionamento sobre a jornada de trabalho e a terceirização de atividades (responsabilidade solidária) por determinados clientes.

www.vix.com.br

VIX Logística S.A. e VIX Logística S.A. e controladas
 Informações contábeis intermediárias individuais
 e consolidadas em 31 de março de 2019

d) Contingências cíveis

Em 31 de março de 2019, a Companhia e suas controladas eram parte em 189 (192 em 31 de dezembro 2018) ações cíveis, das quais 90 (93 em 31 de dezembro de 2018) constituem ações em que a Companhia figura como ré e 99 (99 em 31 de dezembro de 2018) como autora. Das ações em que a Companhia figura como ré, R\$ 18.577 (R\$ 18.797 em 31 de dezembro 2018) são classificados com risco de perda possível e R\$ 831 (R\$ 403 em 31 de dezembro de 2018) são classificados com risco de perda provável (consolidado), de acordo com os advogados que patrocinam os processos, sendo constituída provisão desse montante.

As contingências cíveis não envolvem valores relevantes e tratam-se principalmente de ações indenizatórias versando sobre acidente de trânsito.

21 Patrimônio líquido

(a) Capital social

Em 31 de dezembro de 2018, o capital social totalmente subscrito e integralizado monta a R\$ 332.000, representado por 84.705.666 ações ordinárias nominativas, sem valor nominal. O capital autorizado é representado por 750.000.000 ações ordinárias sem valor nominal.

Acionistas	31 de março de 2019		31 de dezembro de 2018	
	Qtde. Ações ONs	Participação (%)	Qtde. Ações ONs	Participação (%)
International Finance Corporation (IFC)	9.011.241	10,64	9.011.241	10,64
Águia Branca Participações S.A.	72.690.672	85,81	72.690.672	85,81
IFC ALAC Brasil FIP	3.003.747	3,55	3.003.747	3,55
Kaumer Chieppe	6	<0,01	6	<0,01
Total	84.705.666	100	84.705.666	100

(b) Reservas de capital

Referem-se à reserva de ágio na subscrição de capital social ocorrida em 2009.

(c) Reserva de lucros

A Companhia, em conformidade com seu estatuto social, mantém reserva de lucros estatutária denominada “Reserva de Investimentos”, que terão por fim assegurar recursos para financiar expansão das atividades da Companhia e/ou de suas empresas controladas e coligadas, inclusive por meio da subscrição de aumentos de capital ou criação de novos empreendimentos, a qual poderá ser formadas com o saldo remanescente do lucro líquido do exercício que remanescer após as deduções legais e estatutárias, não podendo tais reservas ultrapassar o valor do capital social subtraído dos saldos das demais reservas de lucros da Companhia

(d) Reserva legal

Constituída a alíquota de 5% sobre o lucro líquido do exercício até atingir o montante de 20% do capital social, de acordo com a Lei das Sociedades Anônimas.

www.vix.com.br

VIX Logística S.A. e VIX Logística S.A. e controladas
 Informações contábeis intermediárias individuais
 e consolidadas em 31 de março de 2019

(e) Ajuste de avaliação patrimonial

Refere-se a: (i) parcela efetiva da variação líquida acumulada do valor justo dos instrumentos de *hedge* utilizados em *hedge* de fluxo de caixa até o reconhecimento dos fluxos de caixa que foram protegido; (ii) às reavaliações de bens do ativo imobilizado da Companhia, estando líquida do imposto de renda e da contribuição social diferidos sobre o saldo total da reserva de reavaliação; (iii) Ajustes acumulados de conversão com as diferenças de câmbio decorrentes da conversão das demonstrações financeiras de operações no exterior.

22 Imposto de renda e contribuição social

(a) Saldos correntes

Constituídos conforme as alíquotas vigentes, com base no lucro ajustado (lucro real) ou nas receitas de prestação de serviços (lucro presumido) para fins tributários:

Conciliação das provisões de imposto de renda e contribuição social:

	Controladora		Consolidado	
	31 de março de 2019	31 de março de 2018	31 de março de 2019	31 de março de 2018
Lucro antes do imposto de renda e da contribuição social	13.928	7.085	19.138	10.716
Alíquota nominal combinada - %	34	34	34	34
\	(4.736)	(2.409)	(6.507)	(3.643)
Ajuste para cálculo da alíquota efetiva				
(+) Adições - itens permanentes				
Outros custos e despesas indedutíveis	(106)	(128)	(163)	(162)
(-) Exclusões - itens permanentes				
Resultado de equivalência patrimonial	3.855	2.361	462	
Prejuízo Fiscal do período			11	
Outros				(1)
Efeitos de apuração fiscal pelo lucro presumido nas investidas				(1)
(=) Despesas de IR e CSLL sobre o resultado	(987)	(176)	(6.197)	(3.807)
Corrente	-	(457)	(4.893)	(3.858)
Diferido	(987)	281	(1.304)	51
Alíquota efetiva	7%	2%	32%	36%

www.vix.com.br

VIX Logística S.A. e VIX Logística S.A. e controladas
Informações contábeis intermediárias individuais
e consolidadas em 31 de março de 2019

(b) Saldos diferidos***Ativo***

O imposto de renda e a contribuição social diferidos, no montante de R\$7.909 (R\$ 6.246 em 31 de dezembro de 2018) e de R\$ 19.583 (R\$ 16.226 em 31 de dezembro de 2018), na controladora e no consolidado, respectivamente, referem-se principalmente à provisão efetuada sobre diferenças temporárias. No consolidado, há créditos fiscais diferidos constituídos sobre prejuízos fiscais nas controladas ABL, VIXTD ATL e L'S, que montam R\$ 7.572 (R\$ 5.011 em 31 de dezembro de 2018), cujos valores são revisados na data de cada balanço e reduzidos, quando aplicável, na medida em que se deixe de ser provável que haverá lucros futuros tributáveis suficientes para sua realização.

VIX Logística S.A. e VIX Logística S.A. e controladas
Informações contábeis intermediárias individuais
e consolidadas em 31 de março de 2019

www.vix.com.br

vas

Controladora	Provisão para contingências	incorporados ao ativo imobilizado	Provisão Swap	Variação Cambial	Outras Provisões	Perda Esperada	Prejuízo fiscal	Total
Saldos em 1º de janeiro de 2018	5.040	1.154	890	-	3		-	7.087
Constituição de IRPJ e CSLL	149			278		180		607
Utilização de IRPJ e CSLL		(557)	(890)		(1)			(1.448)
Saldos em 31 de dezembro de 2018	5.189	597	-	278	2	180	-	6.246
Constituição de IRPJ e CSLL	408			565	185	52	454	1.664
Utilização de IRPJ e CSLL		(1)						(1)
Saldos em 31 de março de 2019	5.597	596	-	843	187	232	454	7.909
Consolidado								
Saldos em 1º de janeiro de 2018	7.379	1.154	893	-	-	89	5.777	15.292
Constituição de IRPJ e CSLL				278	2.768	267		3.313
Utilização de IRPJ e CSLL	(162)	(557)	(893)		(1)		(766)	(2.379)
Saldos em 31 de dezembro de 2018	7.217	597	-	278	2.767	356	5.011	16.226
Constituição de IRPJ e CSLL	565				185	47	2.561	3.358
Utilização de IRPJ e CSLL		(1)						(1)
Saldos em 31 de março de 2019	7.782	596	-	278	2.952	403	7.572	19.583

VIX Logística S.A. e VIX Logística S.A. e controladas
Informações contábeis intermediárias individuais
e consolidadas em 31 de março de 2019

www.vix.com.br

Passivo

O imposto de renda e a contribuição social diferidos passivos, no montante de R\$ 100.542 (R\$ 97.896 em 31 de dezembro de 2018) e de R\$ 133.551 (R\$ 128.894 em 31 de dezembro de 2018), na controladora e no consolidado, respectivamente, referem-se às diferenças originadas dos ajustes da Lei nº 11.638, relacionados principalmente com a revisão da vida útil-econômica dos bens do ativo imobilizados, à reserva de reavaliação, dentre outros, conforme demonstrado a seguir:

Controladora	Revisão da vida útil do ativo	Reserva de reavaliação	Variação Cambial	Provisão Swap	Arrendamento Mercantil	Mais valia	Atulização de depósitos recursais	Total
Saldos em 1º de janeiro de 2018	66.239	4.511	1.533	-	3.651	-	968	76.902
Constituições de IRPJ e CSLL				1.228	169	21.342 *	157	22.896
Utilização de IRPJ e CSLL	(352)	(17) *	(1.533)					(1.902)
Saldos em 31 de dezembro de 2018	65.887	4.494	-	1.228	3.820	21.342	1.125	97.896
Constituições de IRPJ e CSLL	743			1.823	8		76	2.650
Utilização de IRPJ e CSLL		(4) *						(4)
Saldos em 31 de março de 2019	66.630	4.490	-	3.051	3.828	21.342	1.201	100.542
Consolidado								
Saldos em 1º de janeiro de 2018	89.101	4.511	1.533	-	3.767	-	1.161	100.073
Constituições de IRPJ e CSLL	7.317			1.228	276	21.342 *	208	30.371
Utilização de IRPJ e CSLL		(17) *	(1.533)					(1.550)
Saldos em 31 de dezembro de 2018	96.418	4.494	-	1.228	4.043	21.342	1.369	128.894
Constituições de IRPJ e CSLL	2.046			1.823	694		98	4.661
Utilização de IRPJ e CSLL		(4) *						(4)
Saldos em 31 de março de 2019	98.464	4.490	-	3.051	4.737	21.342	1.467	133.551

(*) Sem considerar impostos sobre reserva de reavaliação, registrados diretamente no patrimônio líquido.



Apresentação pelo valor líquido no balanço patrimonial

	Controladora		Consolidado	
	31 de março de 2019	31 de dezembro de 2018	31 de março de 2019	31 de dezembro de 2018
Saldo Ativo (-)	7.909	6.246	19.583	16.226
Saldo Passivo (+)	100.542	97.896	133.551	128.894
	<u>92.633</u>	<u>91.650</u>	<u>113.968</u>	<u>112.668</u>

Efeito no resultado do período

	Controladora		Consolidado	
	31 de março de 2019	31 de março de 2018	31 de março de 2019	31 de março de 2018
Ativo - aumento(redução) no saldo de tributos diferidos	1.663	297	3.357	543
Passivo - aumento no saldo de tributos diferidos	(2.650)	(16)	(4.661)	(492)
	<u>(987)</u>	<u>281</u>	<u>(1.304)</u>	<u>51</u>

23 Cobertura de seguros

A Companhia e suas controladas mantêm seguros com coberturas e limites de indenização considerados suficientes pela Administração para cobrir os principais riscos sobre seus ativos.

São transferidos para o mercado segurador as principais responsabilidades das operações realizadas pela controladora e suas controladas de eventuais danos causados a terceiros decorrentes de suas atividades e também os principais riscos de danos ao patrimônio físico, protegendo seus ativos de desembolsos vultosos e/ou inesperados.

Considerando os custos financeiros na contratação de seguros para toda a frota de veículos, a Companhia adota práticas de gerenciamento de riscos para minimizar a frequência e a severidade das perdas.

Adicionalmente, a Companhia mantém apólices específicas para responsabilidade civil para veículos RCF e Transporte Rodoviário de passageiros RCO.

Em 31 de março de 2019 e 2018, a Companhia apresentava as seguintes principais apólices de seguros contratadas com terceiros:

VIX

www.vix.com.br

VIX Logística S.A. e VIX Logística S.A. e controladas
 Informações contábeis intermediárias individuais
 e consolidadas em 31 de março de 2019

Bens segurados	Riscos cobertos	Montante da cobertura
Patrimônio	Incêndio/raio/explosão/danos elétricos, vendaval, furacão, granizo, roubo, furto.	3.500
Patrimônio e estoque	Cobertura Básica, Danos elétricos e Local de Risco	60.000
Produtos acabados	Transporte Rodoviário de cargas (RCTR-C e RCF-DC)	18.000
Bens e mercadorias	Transporte Rodoviário de cargas (RCTR-C e RCF-DC)	18.000
Produtos acabados	Transporte Rodoviário em Viagem Internacional (RCTR-C, RCTR-VI e RCF-DC)	US\$ 1.050
Bens e mercadorias	Transporte Rodoviário em Viagem Internacional (RCTR-C, RCTR-VI e RCF-DC)	US\$ 1.050
Seguro de vida	Morte. Morte acidental, invalidez acidental, invalidez funcional permanente por doença.	12 x salário do segurado
Seguro de Administradores	Responsabilidade Civil de Administradores	15.000

24 Receita líquida de vendas e serviços

	Controladora		Consolidado	
	31 de março de 2019	31 de março de 2018	31 de março de 2019	31 de março de 2018
Receitas com vendas e prestação de serviços	246.067	178.203	424.984	283.094
Impostos e/ou deduções				
ICMS	(2.669)	(2.533)	(7.678)	(6.471)
ISS	(6.352)	(4.766)	(8.178)	(5.774)
PIS	(3.225)	(2.351)	(6.017)	(4.033)
COFINS	(14.856)	(10.869)	(27.716)	(18.614)
INSS	-	-	(853)	(548)
	<u>(27.102)</u>	<u>(20.519)</u>	<u>(50.442)</u>	<u>(35.440)</u>
Receita operacional líquida	<u>218.965</u>	<u>157.684</u>	<u>374.542</u>	<u>247.654</u>

	Controladora		Consolidado	
	31 de março de 2019	31 de março de 2018	31 de março de 2019	31 de março de 2018
Tempo de reconhecimento de receita				
Serviços transferidos em momento específico no tempo	-	-	-	-
Serviços transferidos ao longo do tempo	246.067	178.203	424.984	283.094
Receita de contrato com clientes	<u>246.067</u>	<u>178.203</u>	<u>424.984</u>	<u>283.094</u>

www.vix.com.br

VIX Logística S.A. e VIX Logística S.A. e controladas
 Informações contábeis intermediárias individuais
 e consolidadas em 31 de março de 2019

25 Custos dos serviços prestados e despesas por natureza

Representado por:

	Controladora		Consolidado	
	31 de março de 2019	31 de março de 2018	31 de março de 2019	31 de março de 2018
Custos dos serviços prestados				
Mão de obra e encargos	(87.425)	(68.553)	(129.834)	(91.047)
Insumos	(28.062)	(20.847)	(38.542)	(26.558)
Depreciação	(27.684)	(20.737)	(43.000)	(26.509)
Aluguel de imóveis e equipamentos	(2.893)	(2.973)	(4.825)	(3.765)
Serviços de terceiros	(8.995)	(5.794)	(14.058)	(8.323)
Frete	(3.363)	(3.829)	(46.508)	(40.732)
Renovação de frotas	(13.971)	(7.491)	(20.670)	(7.986)
Outros custos (i)	(16.580)	(8.719)	(21.906)	(10.470)
	<u>(188.973)</u>	<u>(138.943)</u>	<u>(319.343)</u>	<u>(215.390)</u>

	Controladora		Consolidado	
	31 de março de 2019	31 de março de 2018	31 de março de 2019	31 de março de 2018
Administrativas, comerciais e gerais				
Mão de obra e encargos	(8.453)	(7.921)	(12.013)	(9.766)
Serviços de terceiros	(1.674)	(2.029)	(1.973)	(2.048)
Depreciação	(586)	(551)	(587)	(565)
Impostos, taxas e outras contribuições	(1.014)	(750)	(1.248)	(963)
Outras despesas (ii)	(4.731)	(3.738)	(5.975)	(4.542)
	<u>(16.458)</u>	<u>(14.989)</u>	<u>(21.796)</u>	<u>(17.884)</u>

(i) Tais valores referem-se aos demais gastos gerais da Companhia, como: seguros, Imposto sobre a Propriedade de Veículos Automotores (IPVA), licenciamento, telefone, água, luz, cantina, custos com viagens, conservações de bens, rastreamento da frota etc.

(ii) Tais valores referem-se aos demais gastos gerais da Companhia, como: telefone, água, luz, cantina, materiais de expedientes, despesas com informática etc.



26 Receitas e despesas financeiras

Representado por:

	Controladora		Consolidado	
	31 de março de 2019	31 de março de 2018	31 de março de 2019	31 de março de 2018
Despesas financeiras				
Juros sobre empréstimos e financiamentos	(13.978)	(5.271)	(18.780)	(6.567)
Variações cambiais passivas	(4.583)	(975)	(4.583)	(975)
Demais juros apurados	(83)	(69)	(217)	(81)
Operações de swap	(6.303)	(980)	(6.303)	(980)
Outras despesas financeiras	(1.229)	(368)	(1.862)	(722)
	<u>(26.176)</u>	<u>(7.663)</u>	<u>(31.745)</u>	<u>(9.325)</u>
Receitas financeiras				
Variações cambiais ativas	2.897	876	2.897	876
Rendimento sobre aplicações financeiras	915	1.689	2.658	3.183
Descontos e juros recebidos	57	7	184	10
Rendimentos sobre instrumento financeiro	-	9	-	9
Operações de swap	10.664	813	10.664	813
Outras receitas financeiras	487	543	605	625
	<u>15.020</u>	<u>3.937</u>	<u>17.008</u>	<u>5.516</u>
Resultado financeiro líquido	<u>(11.156)</u>	<u>(3.726)</u>	<u>(14.737)</u>	<u>(3.809)</u>

A Companhia classifica os dividendos recebidos como fluxos de caixa das atividades de investimentos.

27 Lucro básico e diluído por ação

A Companhia não possui ações em potencial, ou seja, nenhum instrumento ou contratos que possam resultar na emissão de ações, por isso, não foi demonstrado o resultado por ação diluído.

	31 de março de 2019	31 de março de 2018
Lucro líquido do período	12.941	6.909
Média ponderada das ações ordinárias em circulação	84.706	84.706
Lucro por ação - básico e diluído (em reais)	0,15278	0,08156

VIX

www.vix.com.br

VIX Logística S.A. e VIX Logística S.A. e controladas
 Informações contábeis intermediárias individuais
 e consolidadas em 31 de março de 2019

28 Outras divulgações sobre os fluxos de caixa

Nas demonstrações dos fluxos de caixa, o resultado da venda de imobilizado e de bens disponíveis para venda compreende:

	Controladora		Consolidado	
	31 de março de 2019	31 de março de 2018	31 de março de 2019	31 de março de 2018
Venda de imobilizado				
Valor contábil líquido	401	408	4.631	408
Lucro/Prejuízo da alienação de imobilizado	(15)	-	(75)	-
Valores recebidos na alienação de imobilizado	<u>386</u>	<u>408</u>	<u>4.556</u>	<u>408</u>

	Controladora		Consolidado	
	31 de março de 2019	31 de março de 2018	31 de março de 2019	31 de março de 2018
Venda de ativo não circulante mantidos para venda				
Valor contábil líquido	13.569	7.084	16.039	7.577
Lucro/Prejuízo da alienação	3.715	2.782	3.619	2.819
Valores recebidos na alienação	<u>17.284</u>	<u>9.866</u>	<u>19.658</u>	<u>10.396</u>

(a) Transações não monetárias

A principal transação não monetária é a aquisição de frota por financiamento. No período encerrados findos 31 de março de 2019, o valor dessas transações foi de R\$ 20.035 (R\$ 10.103 em 31 de março de 2018) na Controladora, e de R\$ 106.843 (R\$ 16.799 em 31 de março de 2018) no consolidado.

Patrícia Poubel Chieppe

Diretora Executiva e de Relações com Investidores

André Luiz Chieppe
Gerente Geral de Controladoria
e Finanças

Ana Silvia Calegari Gava
Gerente de Controladoria

Nubia Carla Freitas Santos Souza
Contadora – CRC 9485/ES

Pareceres e Declarações / Relatório da Revisão Especial - Sem Ressalva

Relatório sobre a revisão de informações trimestrais – ITR

Aos Administradores e Acionistas da

Vix Logística S.A.

Vitória-ES

Introdução

Revisamos as informações contábeis intermediárias, individuais e consolidadas, da Vix Logística S.A. (“Companhia”), contidas no Formulário de Informações Trimestrais – ITR referente ao trimestre findo em 31 de março de 2019, que compreendem o balanço patrimonial em 31 de março de 2019 e as respectivas demonstrações do resultado, do resultado abrangente, das mutações do patrimônio líquido e dos fluxos de caixa para o período de três meses findo naquela data, incluindo as notas explicativas.

A administração da Companhia é responsável pela elaboração dessas informações contábeis intermediárias de acordo com o CPC 21 (R1) e a IAS 34 – Interim Financial Reporting, emitida pelo International Accounting Standards Board – IASB, assim como pela apresentação dessas informações de forma condizente com as normas expedidas pela Comissão de Valores Mobiliários, aplicáveis à elaboração das Informações Trimestrais - ITR. Nossa responsabilidade é a de expressar uma conclusão sobre essas informações contábeis intermediárias com base em nossa revisão.

Alcance da revisão

Conduzimos nossa revisão de acordo com as normas brasileiras e internacionais de revisão de informações intermediárias (NBC TR 2410 - Revisão de Informações Intermediárias Executada pelo Auditor da Entidade e ISRE 2410 - Review of Interim Financial Information Performed by the Independent Auditor of the Entity, respectivamente). Uma revisão de informações intermediárias consiste na realização de indagações, principalmente às pessoas responsáveis pelos assuntos financeiros e contábeis e na aplicação de procedimentos analíticos e de outros procedimentos de revisão. O alcance de uma revisão é significativamente menor do que o de uma auditoria conduzida de acordo com as normas de auditoria e, conseqüentemente, não nos permitiu obter segurança de que tomamos conhecimento de todos os assuntos significativos que poderiam ser identificados em uma auditoria. Portanto, não expressamos uma opinião de auditoria.

Conclusão sobre as informações intermediárias individuais

Com base em nossa revisão, não temos conhecimento de nenhum fato que nos leve a acreditar que as informações contábeis intermediárias individuais e consolidadas incluídas nas informações trimestrais acima referidas não foram elaboradas, em todos os aspectos relevantes, de acordo com o CPC 21(R1) e a IAS 34, emitida pelo IASB aplicáveis à elaboração de Informações Trimestrais - ITR e apresentadas de forma condizente com as normas expedidas pela Comissão de Valores Mobiliários.

Outros Assuntos - Demonstrações do valor adicionado

As informações contábeis intermediárias individuais e consolidadas, relativas às demonstrações do valor adicionado (DVA) referentes ao período três meses findo em 31 de março de 2019, elaboradas sob a responsabilidade da administração da Companhia, apresentadas como informação suplementar para fins da IAS 34, foram submetidas a procedimentos de revisão executados em conjunto com a revisão das informações trimestrais - ITR da Companhia. Para a formação de nossa conclusão, avaliamos se essas demonstrações estão reconciliadas com as informações contábeis intermediárias e registros contábeis, conforme aplicável, e se a sua forma e conteúdo estão de acordo com os critérios definidos no Pronunciamento Técnico CPC 09 - Demonstração do Valor Adicionado. Com base em nossa revisão, não temos conhecimento de nenhum fato que nos leve a acreditar que essas demonstrações do valor adicionado não foram elaboradas, em todos os seus aspectos relevantes, de forma consistente com as informações contábeis intermediárias individuais e consolidadas tomadas em conjunto.

Rio de Janeiro, 8 de maio de 2019.

KPMG Auditores Independentes

CRC SP-014428/O-6 F-RJ

Marcelo Luiz Ferreira

Contador CRC RJ-087095/O

Pareceres e Declarações / Declaração dos Diretores sobre as Demonstrações Financeiras

DECLARAÇÃO

PARA FINS DO ARTIGO 25 DA INSTRUÇÃO CVM nº 480, DE 7 DE DEZEMBRO DE 2009

Declaramos, na qualidade de diretores da Vix Logística S.A., sociedade por ações com sede na Cidade de Vitória, Estado do Espírito Santo, na Avenida Jerônimo Vervloet, nº 345, Goiabeiras, 1º Pavimento, Vitória, Estado do Espírito Santo, CEP 29.075.140, inscrita no CNPJ/MF sob o nº 32.681.371/0001-72 ("Companhia"), nos termos do artigo 17 do Estatuto social da Companhia, que:

(i) revisamos, discutimos e concordamos com as opiniões expressas no parecer dos auditores independentes da Companhia referente às demonstrações financeiras da Companhia relativas aos períodos de três meses encerrados em 31 de março de 2019 e de 2018; e

(ii) revisamos, discutimos e concordamos com as demonstrações financeiras da Companhia, referentes aos períodos de três meses encerrados em 31 de março de 2019 e de 2018.

Vitória, 08 de maio de 2019.

Nome: Patricia Poubel Chieppe

Cargo: Diretora de Relação com Investidores

Pareceres e Declarações / Declaração dos Diretores sobre o Relatório do Auditor Independente

DECLARAÇÃO

PARA FINS DO ARTIGO 25 DA INSTRUÇÃO CVM nº 480, DE 7 DE DEZEMBRO DE 2009

Declaramos, na qualidade de diretores da Vix Logística S.A., sociedade por ações com sede na Cidade de Vitória, Estado do Espírito Santo, na Avenida Jerônimo Vervloet, nº 345, Goiabeiras, 1º Pavimento, Vitória, Estado do Espírito Santo, CEP 29.075.140, inscrita no CNPJ/MF sob o nº 32.681.371/0001-72 ("Companhia"), nos termos do artigo 17 do Estatuto social da Companhia, que:

(i) revisamos, discutimos e concordamos com as opiniões expressas no parecer dos auditores independentes da Companhia referente às demonstrações financeiras da Companhia relativas aos períodos de três meses encerrados em 31 de março de 2019 e de 2018; e

(ii) revisamos, discutimos e concordamos com as demonstrações financeiras da Companhia, referentes aos períodos de três meses encerrados em 31 de março de 2019 e de 2018.

Vitória, 08 de maio de 2019.

Nome: Patricia Poubel Chieppe

Cargo: Diretora de Relação com Investidores