

Índice

Dados da Empresa

Composição do Capital	1
-----------------------	---

DFs Individuais

Balanço Patrimonial Ativo	2
Balanço Patrimonial Passivo	3
Demonstração do Resultado	4
Demonstração do Resultado Abrangente	5
Demonstração do Fluxo de Caixa	6

Demonstração das Mutações do Patrimônio Líquido

DMPL - 01/01/2020 à 31/03/2020	7
DMPL - 01/01/2019 à 31/03/2019	8
Demonstração do Valor Adicionado	9

DFs Consolidadas

Balanço Patrimonial Ativo	10
Balanço Patrimonial Passivo	11
Demonstração do Resultado	12
Demonstração do Resultado Abrangente	13
Demonstração do Fluxo de Caixa	14

Demonstração das Mutações do Patrimônio Líquido

DMPL - 01/01/2020 à 31/03/2020	15
DMPL - 01/01/2019 à 31/03/2019	16
Demonstração do Valor Adicionado	17

Comentário do Desempenho	18
--------------------------	----

Notas Explicativas	31
--------------------	----

Pareceres e Declarações

Relatório da Revisão Especial - Sem Ressalva	80
Declaração dos Diretores sobre as Demonstrações Financeiras	81
Declaração dos Diretores sobre o Relatório do Auditor Independente	82

Dados da Empresa / Composição do Capital

Número de Ações (Mil)	Trimestre Atual 31/03/2020
Do Capital Integralizado	
Ordinárias	84.706
Preferenciais	0
Total	84.706
Em Tesouraria	
Ordinárias	0
Preferenciais	0
Total	0

DFs Individuais / Balanço Patrimonial Ativo**(Reais Mil)**

Código da Conta	Descrição da Conta	Trimestre Atual 31/03/2020	Exercício Anterior 31/12/2019
1	Ativo Total	2.225.324	2.159.395
1.01	Ativo Circulante	667.688	684.067
1.01.01	Caixa e Equivalentes de Caixa	57.687	14.354
1.01.02	Aplicações Financeiras	242.596	341.738
1.01.03	Contas a Receber	227.256	231.105
1.01.03.01	Clientes	227.256	231.105
1.01.03.01.01	Contas a receber	226.176	229.845
1.01.03.01.02	Contas a receber com partes relacionadas	1.080	1.260
1.01.04	Estoques	25.041	24.001
1.01.06	Tributos a Recuperar	40.115	32.448
1.01.06.01	Tributos Correntes a Recuperar	40.115	32.448
1.01.06.01.01	Outros tributos a recuperar	11.471	11.318
1.01.06.01.02	Imposto de renda e contribuição social a recuperar	28.644	21.130
1.01.07	Despesas Antecipadas	10.839	7.054
1.01.08	Outros Ativos Circulantes	64.154	33.367
1.01.08.03	Outros	64.154	33.367
1.01.08.03.01	Outros contas a receber	1.074	1.479
1.01.08.03.02	Operações com derivativos	27.168	2.999
1.01.08.03.03	Bens disponibilizados para venda (renovação de frota)	30.842	23.819
1.01.08.03.04	Dividendos a receber	5.070	5.070
1.02	Ativo Não Circulante	1.557.636	1.475.328
1.02.01	Ativo Realizável a Longo Prazo	155.133	68.540
1.02.01.08	Despesas Antecipadas	109	53
1.02.01.09	Créditos com Partes Relacionadas	73.558	13.184
1.02.01.10	Outros Ativos Não Circulantes	81.466	55.303
1.02.01.10.03	Tributos a recuperar	10.065	10.763
1.02.01.10.04	Outras contas receber	19.376	17.246
1.02.01.10.05	Operações com derivativos	37.118	12.289
1.02.01.10.06	Depósitos judiciais	14.907	15.005
1.02.02	Investimentos	619.399	615.843
1.02.02.01	Participações Societárias	539.293	533.974
1.02.02.02	Propriedades para Investimento	80.106	81.869
1.02.02.02.01	Incentivo Fiscal	179	179
1.02.02.02.02	Ágio e mais valia na aquisição de controladas	79.927	81.690
1.02.03	Imobilizado	749.622	756.701
1.02.04	Intangível	33.482	34.244

DFs Individuais / Balanço Patrimonial Passivo**(Reais Mil)**

Código da Conta	Descrição da Conta	Trimestre Atual 31/03/2020	Exercício Anterior 31/12/2019
2	Passivo Total	2.225.324	2.159.395
2.01	Passivo Circulante	407.302	420.389
2.01.01	Obrigações Sociais e Trabalhistas	32.241	29.496
2.01.02	Fornecedores	28.461	33.153
2.01.02.01	Fornecedores Nacionais	28.461	33.153
2.01.02.01.01	Fornecedores	27.568	29.441
2.01.02.01.02	Fornecedores com partes relacionadas	893	3.712
2.01.03	Obrigações Fiscais	17.857	10.931
2.01.04	Empréstimos e Financiamentos	298.980	314.096
2.01.05	Outras Obrigações	29.763	32.713
2.01.05.02	Outros	29.763	32.713
2.01.05.02.02	Dividendo Mínimo Obrigatório a Pagar	3.904	6.689
2.01.05.02.04	Contas a pagar	25.159	25.504
2.01.05.02.05	Adiantamentos de clientes	700	520
2.02	Passivo Não Circulante	1.155.642	1.091.879
2.02.01	Empréstimos e Financiamentos	1.025.812	957.744
2.02.02	Outras Obrigações	131	204
2.02.02.01	Passivos com Partes Relacionadas	131	204
2.02.03	Tributos Diferidos	92.070	91.191
2.02.04	Provisões	37.629	42.740
2.02.04.01	Provisões Fiscais Previdenciárias Trabalhistas e Cíveis	18.262	16.979
2.02.04.02	Outras Provisões	19.367	25.761
2.02.04.02.04	Contas a pagar	16.534	22.734
2.02.04.02.05	Obrigações tributárias	2.833	3.027
2.03	Patrimônio Líquido	662.380	647.127
2.03.01	Capital Social Realizado	332.000	332.000
2.03.02	Reservas de Capital	9.338	9.338
2.03.04	Reservas de Lucros	314.005	297.143
2.03.04.01	Reserva Legal	27.270	27.270
2.03.04.05	Reserva de Retenção de Lucros	286.735	269.873
2.03.08	Outros Resultados Abrangentes	7.037	8.646

DFs Individuais / Demonstração do Resultado**(Reais Mil)**

Código da Conta	Descrição da Conta	DMPL - 01/01/2020 à 31/03/2020	DMPL - 01/01/2019 à 31/03/2019
3.01	Receita de Venda de Bens e/ou Serviços	228.311	218.965
3.01.01	Receita de serviços	243.804	228.397
3.01.02	Receita com renovação de frota	12.479	17.670
3.01.03	Impostos incidentes	-27.972	-27.102
3.02	Custo dos Bens e/ou Serviços Vendidos	-183.625	-188.973
3.02.01	Custo dos serviços	-173.749	-175.002
3.02.02	Custo com renovação de frota	-9.876	-13.971
3.03	Resultado Bruto	44.686	29.992
3.04	Despesas/Receitas Operacionais	-11.131	-4.908
3.04.02	Despesas Gerais e Administrativas	-16.596	-16.458
3.04.04	Outras Receitas Operacionais	284	214
3.04.06	Resultado de Equivalência Patrimonial	5.181	11.336
3.05	Resultado Antes do Resultado Financeiro e dos Tributos	33.555	25.084
3.06	Resultado Financeiro	-14.758	-11.156
3.06.01	Receitas Financeiras	-84.980	15.020
3.06.02	Despesas Financeiras	70.222	-26.176
3.07	Resultado Antes dos Tributos sobre o Lucro	18.797	13.928
3.08	Imposto de Renda e Contribuição Social sobre o Lucro	-4.733	-987
3.08.01	Corrente	-3.626	0
3.08.02	Diferido	-1.107	-987
3.09	Resultado Líquido das Operações Continuadas	14.064	12.941
3.11	Lucro/Prejuízo do Período	14.064	12.941
3.99	Lucro por Ação - (Reais / Ação)		
3.99.01	Lucro Básico por Ação		
3.99.01.01	ON	0,16603	0,15278

DFs Individuais / Demonstração do Resultado Abrangente**(Reais Mil)**

Código da Conta	Descrição da Conta	DMPL - 01/01/2020 à 31/03/2020	DMPL - 01/01/2019 à 31/03/2019
4.01	Lucro Líquido do Período	14.064	12.941
4.02	Outros Resultados Abrangentes	-1.602	-2.380
4.02.01	Variação cambial de investida no exterior	3	-6
4.02.02	Hedge de fluxo de caixa	-1.740	-2.374
4.02.03	Efeito equivalência de hedge accounting - Controlada	135	0
4.03	Resultado Abrangente do Período	12.462	10.561

DFs Individuais / Demonstração do Fluxo de Caixa - Método Indireto**(Reais Mil)**

Código da Conta	Descrição da Conta	DMPL - 01/01/2020 à 31/03/2020	DMPL - 01/01/2019 à 31/03/2019
6.01	Caixa Líquido Atividades Operacionais	72.877	-5.221
6.01.01	Caixa Gerado nas Operações	87.997	61.926
6.01.01.01	Lucro líquido do período	14.064	12.941
6.01.01.02	Depreciações e amortizações	34.114	28.271
6.01.01.03	Valor residual do ativo imobilizado baixado	10.129	14.127
6.01.01.04	Resultado de equivalência patrimonial	-5.181	-11.336
6.01.01.05	Juros, variações monetárias e cambial sobre empréstimos e IFRS 16 não realizado	81.102	14.478
6.01.01.06	Variações no resultado não realizado de derivativos a valor justo por meio do resultado	-48.998	1.661
6.01.01.07	Provisão para contingências	1.283	672
6.01.01.08	Perda / Recuperação de valores ativos	320	0
6.01.01.09	Provisão(reversão) para devedores duvidosos	57	125
6.01.01.10	Despesa de imposto de renda e contribuição social diferido	1.107	987
6.01.02	Variações nos Ativos e Passivos	-73.363	-99.905
6.01.02.01	Contas a receber	3.612	-14.921
6.01.02.02	Estoques	-1.360	-2.007
6.01.02.03	Tributos a recuperar	545	3.031
6.01.02.04	Imposto de renda e contribuição social a recuperar	-7.514	-4.985
6.01.02.05	Fornecedores	-1.873	-29.347
6.01.02.06	Obrigações trabalhistas	2.745	6.646
6.01.02.07	Obrigações tributárias	3.106	-1.588
6.01.02.08	Imposto de renda e contribuição social a recolher	3.626	0
6.01.02.09	Outros ativos e passivos circulante e não circulante	-76.250	-56.734
6.01.03	Outros	58.243	32.758
6.01.03.02	Juros sobre empréstimos e financiamentos e IFRS 16	-7.671	-9.453
6.01.03.03	Aplicações nos títulos e valores mobiliários	-113.056	-28.360
6.01.03.04	Resgates nos títulos e valores mobiliários	212.198	74.091
6.01.03.05	Aquisição e renovação de frota de veículos	-33.228	-3.520
6.02	Caixa Líquido Atividades de Investimento	-8.857	19.182
6.02.01	Aquisição de outros ativos imobilizado e intangíveis	-8.857	-3.818
6.02.02	Dividendos recebidos	0	23.000
6.03	Caixa Líquido Atividades de Financiamento	-20.687	-22.443
6.03.01	Captações de empréstimos	150.585	0
6.03.02	Pagamentos de empréstimos e financiamento e IFRS 16	-171.272	-22.443
6.05	Aumento (Redução) de Caixa e Equivalentes	43.333	-8.482
6.05.01	Saldo Inicial de Caixa e Equivalentes	14.354	29.131
6.05.02	Saldo Final de Caixa e Equivalentes	57.687	20.649

DFs Individuais / Demonstração das Mutações do Patrimônio Líquido / DMPL - 01/01/2020 à 31/03/2020**(Reais Mil)**

Código da Conta	Descrição da Conta	Capital Social Integralizado	Reservas de Capital, Opções Outorgadas e Ações em Tesouraria	Reservas de Lucro	Lucros ou Prejuízos Acumulados	Outros Resultados Abrangentes	Patrimônio Líquido
5.01	Saldos Iniciais	332.000	9.338	297.143	0	8.646	647.127
5.03	Saldos Iniciais Ajustados	332.000	9.338	297.143	0	8.646	647.127
5.05	Resultado Abrangente Total	0	0	0	14.064	-1.602	12.462
5.05.01	Lucro Líquido do Período	0	0	0	14.064	0	14.064
5.05.02	Outros Resultados Abrangentes	0	0	0	0	-1.602	-1.602
5.05.02.04	Ajustes de Conversão do Período	0	0	0	0	3	3
5.05.02.06	Hedge de fluxo de caixa	0	0	0	0	-1.740	-1.740
5.05.02.07	Efeito equivalência de hedge accounting - Controlada	0	0	0	0	135	135
5.06	Mutações Internas do Patrimônio Líquido	0	0	16.862	-14.064	-7	2.791
5.06.02	Realização da Reserva Reavaliação	0	0	0	13	-7	6
5.06.04	Reversão de distribuição de dividendos	0	0	2.785	0	0	2.785
5.06.05	Retenção dos lucros	0	0	14.077	-14.077	0	0
5.07	Saldos Finais	332.000	9.338	314.005	0	7.037	662.380

DFs Individuais / Demonstração das Mutações do Patrimônio Líquido / DMPL - 01/01/2019 à 31/03/2019**(Reais Mil)**

Código da Conta	Descrição da Conta	Capital Social Integralizado	Reservas de Capital, Opções Outorgadas e Ações em Tesouraria	Reservas de Lucro	Lucros ou Prejuízos Acumulados	Outros Resultados Abrangentes	Patrimônio Líquido
5.01	Saldos Iniciais	332.000	9.338	265.903	0	7.227	614.468
5.02	Ajustes de Exercícios Anteriores	0	0	70	0	0	70
5.03	Saldos Iniciais Ajustados	332.000	9.338	265.973	0	7.227	614.538
5.05	Resultado Abrangente Total	0	0	0	12.941	-2.380	10.561
5.05.01	Lucro Líquido do Período	0	0	0	12.941	0	12.941
5.05.02	Outros Resultados Abrangentes	0	0	0	0	-2.380	-2.380
5.05.02.04	Ajustes de Conversão do Período	0	0	0	0	-6	-6
5.05.02.06	Hedge de fluxo de caixa	0	0	0	0	-2.374	-2.374
5.06	Mutações Internas do Patrimônio Líquido	0	0	12.952	-12.941	-7	4
5.06.01	Constituição de Reservas	0	0	12.952	-12.952	0	0
5.06.02	Realização da Reserva Reavaliação	0	0	0	11	-7	4
5.07	Saldos Finais	332.000	9.338	278.925	0	4.840	625.103

DFs Individuais / Demonstração do Valor Adicionado**(Reais Mil)**

Código da Conta	Descrição da Conta	DMPL - 01/01/2020 à 31/03/2020	DMPL - 01/01/2019 à 31/03/2019
7.01	Receitas	256.490	246.154
7.01.01	Vendas de Mercadorias, Produtos e Serviços	256.283	246.067
7.01.02	Outras Receitas	303	298
7.01.04	Provisão/Reversão de Crédts. Liquidação Duvidosa	-96	-211
7.02	Insumos Adquiridos de Terceiros	-71.641	-75.420
7.02.01	Custos Prods., Merchs. e Servs. Vendidos	-41.800	-45.476
7.02.02	Materiais, Energia, Servs. de Terceiros e Outros	-29.521	-29.944
7.02.03	Perda/Recuperação de Valores Ativos	-320	0
7.03	Valor Adicionado Bruto	184.849	170.734
7.04	Retenções	-34.114	-28.271
7.04.01	Depreciação, Amortização e Exaustão	-34.114	-28.271
7.05	Valor Adicionado Líquido Produzido	150.735	142.463
7.06	Vlr Adicionado Recebido em Transferência	75.403	26.356
7.06.01	Resultado de Equivalência Patrimonial	5.181	11.336
7.06.02	Receitas Financeiras	70.222	15.020
7.07	Valor Adicionado Total a Distribuir	226.138	168.819
7.08	Distribuição do Valor Adicionado	226.138	168.819
7.08.01	Pessoal	77.523	83.605
7.08.01.01	Remuneração Direta	77.298	83.393
7.08.01.02	Benefícios	225	212
7.08.02	Impostos, Taxas e Contribuições	47.166	43.449
7.08.02.01	Federais	35.950	31.871
7.08.02.02	Estaduais	4.584	5.070
7.08.02.03	Municipais	6.632	6.508
7.08.03	Remuneração de Capitais de Terceiros	87.385	28.824
7.08.03.01	Juros	83.049	25.149
7.08.03.02	Aluguéis	3.049	3.025
7.08.03.03	Outras	1.287	650
7.08.04	Remuneração de Capitais Próprios	14.064	12.941
7.08.04.02	Dividendos	0	3.882
7.08.04.03	Lucros Retidos / Prejuízo do Período	14.064	9.059

DFs Consolidadas / Balanço Patrimonial Ativo**(Reais Mil)**

Código da Conta	Descrição da Conta	Trimestre Atual 31/03/2020	Exercício Anterior 31/12/2019
1	Ativo Total	2.655.252	2.578.383
1.01	Ativo Circulante	936.959	976.935
1.01.01	Caixa e Equivalentes de Caixa	70.709	39.000
1.01.02	Aplicações Financeiras	325.924	440.823
1.01.03	Contas a Receber	348.339	362.912
1.01.03.01	Clientes	348.339	362.912
1.01.03.01.01	Contas a receber	347.184	361.772
1.01.03.01.02	Contas a receber com partes relacionadas	1.155	1.140
1.01.04	Estoques	31.647	30.827
1.01.06	Tributos a Recuperar	63.065	49.986
1.01.06.01	Tributos Correntes a Recuperar	63.065	49.986
1.01.06.01.01	Imposto de renda e contribuição social a recuperar	44.526	31.552
1.01.06.01.02	Outros tributos a recuperar	18.539	18.434
1.01.07	Despesas Antecipadas	21.747	12.570
1.01.08	Outros Ativos Circulantes	75.528	40.817
1.01.08.03	Outros	75.528	40.817
1.01.08.03.01	Outras contas receber	3.609	3.905
1.01.08.03.02	Operação com derivativos	25.364	849
1.01.08.03.03	Bens disponibilizados para venda (renovação de frota)	46.555	36.063
1.02	Ativo Não Circulante	1.718.293	1.601.448
1.02.01	Ativo Realizável a Longo Prazo	121.551	81.017
1.02.01.08	Despesas Antecipadas	296	272
1.02.01.09	Créditos com Partes Relacionadas	12.353	12.027
1.02.01.10	Outros Ativos Não Circulantes	108.902	68.718
1.02.01.10.03	Tributos a recuperar	10.065	10.763
1.02.01.10.04	Outras contas receber	23.193	20.453
1.02.01.10.05	Operações com derivativos	54.127	15.952
1.02.01.10.06	Depósitos judiciais	21.517	21.550
1.02.02	Investimentos	344	344
1.02.02.02	Propriedades para Investimento	344	344
1.02.02.02.01	Incentivo fiscal	344	344
1.02.03	Imobilizado	1.473.561	1.396.297
1.02.04	Intangível	122.837	123.790

DFs Consolidadas / Balanço Patrimonial Passivo**(Reais Mil)**

Código da Conta	Descrição da Conta	Trimestre Atual 31/03/2020	Exercício Anterior 31/12/2019
2	Passivo Total	2.655.252	2.578.383
2.01	Passivo Circulante	558.808	555.512
2.01.01	Obrigações Sociais e Trabalhistas	53.613	50.441
2.01.02	Fornecedores	75.166	58.237
2.01.02.01	Fornecedores Nacionais	75.166	58.237
2.01.02.01.01	Fornecedores	73.836	53.962
2.01.02.01.02	Fornecedores com partes relacionadas	1.330	4.275
2.01.03	Obrigações Fiscais	25.663	19.670
2.01.04	Empréstimos e Financiamentos	367.859	382.739
2.01.05	Outras Obrigações	36.507	44.425
2.01.05.02	Outros	36.507	44.425
2.01.05.02.02	Dividendo Mínimo Obrigatório a Pagar	3.904	6.689
2.01.05.02.04	Contas a pagar	28.228	32.823
2.01.05.02.05	Adiantamentos de clientes	4.375	4.913
2.02	Passivo Não Circulante	1.434.064	1.375.744
2.02.01	Empréstimos e Financiamentos	1.276.279	1.211.777
2.02.03	Tributos Diferidos	110.799	109.989
2.02.04	Provisões	46.986	53.978
2.02.04.01	Provisões Fiscais Previdenciárias Trabalhistas e Cíveis	25.067	23.736
2.02.04.02	Outras Provisões	21.919	30.242
2.02.04.02.04	Contas a pagar	19.086	27.215
2.02.04.02.05	Obrigações tributárias	2.833	3.027
2.03	Patrimônio Líquido Consolidado	662.380	647.127
2.03.01	Capital Social Realizado	332.000	332.000
2.03.02	Reservas de Capital	9.338	9.338
2.03.04	Reservas de Lucros	314.005	297.143
2.03.04.01	Reserva Legal	27.270	27.270
2.03.04.05	Reserva de Retenção de Lucros	286.735	269.873
2.03.08	Outros Resultados Abrangentes	7.037	8.646

DFs Consolidadas / Demonstração do Resultado**(Reais Mil)**

Código da Conta	Descrição da Conta	DMPL - 01/01/2020 à 31/03/2020	DMPL - 01/01/2019 à 31/03/2019
3.01	Receita de Venda de Bens e/ou Serviços	411.783	374.542
3.01.01	Receita de serviços	438.963	400.770
3.01.02	Receita com renovação de frota	27.793	24.214
3.01.03	Impostos incidentes	-54.973	-50.442
3.02	Custo dos Bens e/ou Serviços Vendidos	-348.498	-319.343
3.02.01	Custo dos serviços	-323.770	-298.673
3.02.02	Custo com renovação de frota	-24.728	-20.670
3.03	Resultado Bruto	63.285	55.199
3.04	Despesas/Receitas Operacionais	-21.928	-21.324
3.04.02	Despesas Gerais e Administrativas	-22.931	-21.796
3.04.04	Outras Receitas Operacionais	1.003	472
3.05	Resultado Antes do Resultado Financeiro e dos Tributos	41.357	33.875
3.06	Resultado Financeiro	-19.599	-14.737
3.06.01	Receitas Financeiras	-104.563	17.008
3.06.02	Despesas Financeiras	84.964	-31.745
3.07	Resultado Antes dos Tributos sobre o Lucro	21.758	19.138
3.08	Imposto de Renda e Contribuição Social sobre o Lucro	-7.694	-6.197
3.08.01	Corrente	-6.726	-4.893
3.08.02	Diferido	-968	-1.304
3.09	Resultado Líquido das Operações Continuadas	14.064	12.941
3.11	Lucro/Prejuízo Consolidado do Período	14.064	12.941
3.11.01	Atribuído a Sócios da Empresa Controladora	14.064	12.941
3.99	Lucro por Ação - (Reais / Ação)		
3.99.01	Lucro Básico por Ação		
3.99.01.01	ON	0,16603	0,15278

DFs Consolidadas / Demonstração do Resultado Abrangente**(Reais Mil)**

Código da Conta	Descrição da Conta	DMPL - 01/01/2020 à 31/03/2020	DMPL - 01/01/2019 à 31/03/2019
4.01	Lucro Líquido Consolidado do Período	14.064	12.941
4.02	Outros Resultados Abrangentes	-1.602	-2.380
4.02.01	Variação cambial de investida no exterior	3	-6
4.02.02	Hedge de fluxo de caixa	-1.605	-2.374
4.03	Resultado Abrangente Consolidado do Período	12.462	10.561
4.03.01	Atribuído a Sócios da Empresa Controladora	12.462	10.561

DFs Consolidadas / Demonstração do Fluxo de Caixa - Método Indireto**(Reais Mil)**

Código da Conta	Descrição da Conta	DMPL - 01/01/2020 à 31/03/2020	DMPL - 01/01/2019 à 31/03/2019
6.01	Caixa Líquido Atividades Operacionais	86.792	134.830
6.01.01	Caixa Gerado nas Operações	136.693	103.561
6.01.01.01	Lucro líquido do período	14.064	12.941
6.01.01.02	Depreciações e amortizações	57.975	43.588
6.01.01.03	Valor residual do ativo imobilizado e intangível baixado	25.204	20.842
6.01.01.04	Juros, variações monetárias e cambial sobre empréstimos e IFRS 16 não realizado	99.339	17.338
6.01.01.05	Variações no resultado não realizado de derivativos a valor justo por meio do resultado	-62.690	1.661
6.01.01.06	Provisão para contingências	1.331	877
6.01.01.07	Perda / Recuperação de valores ativos	473	0
6.01.01.08	Provisão(reversão) perdas esperadas	29	117
6.01.01.09	Despesa de imposto de renda e contribuição social	968	6.197
6.01.02	Variações nos Ativos e Passivos	524	-37.741
6.01.02.01	Contas a receber	14.559	-9.159
6.01.02.02	Estoques	-1.293	-3.336
6.01.02.03	Tributos a recuperar	593	6.146
6.01.02.04	Imposto de renda e contribuição social a recuperar	-12.974	-10.497
6.01.02.05	Fornecedores	19.874	-32.259
6.01.02.06	Obrigações trabalhistas	3.172	8.469
6.01.02.07	Obrigações tributárias	688	-1.645
6.01.02.08	Imposto de renda e contribuição social a recolher	5.111	3.826
6.01.02.09	Outros ativos e passivos circulante e não circulante	-29.206	714
6.01.03	Outros	-50.425	69.010
6.01.03.02	Juros pagos sobre empréstimos financiamento e IFRS 16	-11.542	-14.623
6.01.03.03	Aplicações nos títulos e valores mobiliários	-219.546	-100.660
6.01.03.04	Resgates nos títulos e valores mobiliários	334.444	202.409
6.01.03.05	Aquisição e renovação de frota de veículos	-153.781	-18.116
6.02	Caixa Líquido Atividades de Investimento	-16.169	-4.386
6.02.01	Aquisição de outros ativos imobilizado e intangíveis	-16.169	-4.394
6.02.03	Outros investimentos	0	8
6.03	Caixa Líquido Atividades de Financiamento	-38.917	-40.585
6.03.01	Captações de empréstimos	150.585	0
6.03.02	Pagamentos de empréstimos e financiamentos e IFRS 16	-189.502	-40.585
6.04	Variação Cambial s/ Caixa e Equivalentes	3	-6
6.05	Aumento (Redução) de Caixa e Equivalentes	31.709	89.853
6.05.01	Saldo Inicial de Caixa e Equivalentes	39.000	42.852
6.05.02	Saldo Final de Caixa e Equivalentes	70.709	132.705

DFs Consolidadas / Demonstração das Mutações do Patrimônio Líquido / DMPL - 01/01/2020 à 31/03/2020**(Reais Mil)**

Código da Conta	Descrição da Conta	Capital Social Integralizado	Reservas de Capital, Opções Outorgadas e Ações em Tesouraria	Reservas de Lucro	Lucros ou Prejuízos Acumulados	Outros Resultados Abrangentes	Patrimônio Líquido	Participação dos Não Controladores	Patrimônio Líquido Consolidado
5.01	Saldos Iniciais	332.000	9.338	297.143	0	8.646	647.127	0	647.127
5.03	Saldos Iniciais Ajustados	332.000	9.338	297.143	0	8.646	647.127	0	647.127
5.05	Resultado Abrangente Total	0	0	0	14.064	-1.602	12.462	0	12.462
5.05.01	Lucro Líquido do Período	0	0	0	14.064	0	14.064	0	14.064
5.05.02	Outros Resultados Abrangentes	0	0	0	0	-1.602	-1.602	0	-1.602
5.05.02.04	Ajustes de Conversão do Período	0	0	0	0	3	3	0	3
5.05.02.06	Hegde de fluxo de caixa	0	0	0	0	-1.605	-1.605	0	-1.605
5.06	Mutações Internas do Patrimônio Líquido	0	0	16.862	-14.064	-7	2.791	0	2.791
5.06.02	Realização da Reserva Reavaliação	0	0	0	13	-7	6	0	6
5.06.04	Reversão de distribuição de dividendos	0	0	2.785	0	0	2.785	0	2.785
5.06.05	Retenção dos lucros	0	0	14.077	-14.077	0	0	0	0
5.07	Saldos Finais	332.000	9.338	314.005	0	7.037	662.380	0	662.380

DFs Consolidadas / Demonstração das Mutações do Patrimônio Líquido / DMPL - 01/01/2019 à 31/03/2019**(Reais Mil)**

Código da Conta	Descrição da Conta	Capital Social Integralizado	Reservas de Capital, Opções Outorgadas e Ações em Tesouraria	Reservas de Lucro	Lucros ou Prejuízos Acumulados	Outros Resultados Abrangentes	Patrimônio Líquido	Participação dos Não Controladores	Patrimônio Líquido Consolidado
5.01	Saldos Iniciais	332.000	9.338	265.903	0	7.227	614.468	0	614.468
5.02	Ajustes de Exercícios Anteriores	0	0	70	0	0	70	0	70
5.03	Saldos Iniciais Ajustados	332.000	9.338	265.973	0	7.227	614.538	0	614.538
5.05	Resultado Abrangente Total	0	0	0	12.941	-2.380	10.561	0	10.561
5.05.01	Lucro Líquido do Período	0	0	0	12.941	0	12.941	0	12.941
5.05.02	Outros Resultados Abrangentes	0	0	0	0	-2.380	-2.380	0	-2.380
5.05.02.04	Ajustes de Conversão do Período	0	0	0	0	-6	-6	0	-6
5.05.02.06	Hedge de fluxo de caixa	0	0	0	0	-2.374	-2.374	0	-2.374
5.06	Mutações Internas do Patrimônio Líquido	0	0	12.952	-12.941	-7	4	0	4
5.06.01	Constituição de Reservas	0	0	12.952	-12.952	0	0	0	0
5.06.02	Realização da Reserva Reavaliação	0	0	0	11	-7	4	0	4
5.07	Saldos Finais	332.000	9.338	278.925	0	4.840	625.103	0	625.103

DFs Consolidadas / Demonstração do Valor Adicionado**(Reais Mil)**

Código da Conta	Descrição da Conta	DMPL - 01/01/2020 à 31/03/2020	DMPL - 01/01/2019 à 31/03/2019
7.01	Receitas	467.664	425.329
7.01.01	Vendas de Mercadorias, Produtos e Serviços	466.757	424.984
7.01.02	Outras Receitas	1.023	555
7.01.04	Provisão/Reversão de Créds. Liquidação Duvidosa	-116	-210
7.02	Insumos Adquiridos de Terceiros	-154.211	-146.511
7.02.01	Custos Prods., Mercs. e Servs. Vendidos	-112.887	-105.823
7.02.02	Materiais, Energia, Servs. de Terceiros e Outros	-40.851	-40.688
7.02.03	Perda/Recuperação de Valores Ativos	-473	0
7.03	Valor Adicionado Bruto	313.453	278.818
7.04	Retenções	-57.975	-43.588
7.04.01	Depreciação, Amortização e Exaustão	-57.975	-43.588
7.05	Valor Adicionado Líquido Produzido	255.478	235.230
7.06	Vlr Adicionado Recebido em Transferência	84.964	17.008
7.06.02	Receitas Financeiras	84.964	17.008
7.07	Valor Adicionado Total a Distribuir	340.442	252.238
7.08	Distribuição do Valor Adicionado	340.442	252.238
7.08.01	Pessoal	135.146	126.215
7.08.01.01	Remuneração Direta	134.921	125.976
7.08.01.02	Benefícios	225	239
7.08.02	Impostos, Taxas e Contribuições	82.371	76.640
7.08.02.01	Federais	61.748	57.101
7.08.02.02	Estaduais	11.496	11.158
7.08.02.03	Municipais	9.127	8.381
7.08.03	Remuneração de Capitais de Terceiros	108.861	36.442
7.08.03.01	Juros	101.892	30.319
7.08.03.02	Aluguéis	5.098	5.140
7.08.03.03	Outras	1.871	983
7.08.04	Remuneração de Capitais Próprios	14.064	12.941
7.08.04.02	Dividendos	0	3.882
7.08.04.03	Lucros Retidos / Prejuízo do Período	14.064	9.059

VIX LOGÍSTICA



**DIVULGAÇÃO DE
RESULTADOS**

1T20

Destaques Financeiros Consolidado



Receita Operacional Líquida consolidada alcançou a marca de R\$ 411,8 milhões, aumento de 9,9% em relação ao mesmo período de 2019. O crescimento é consequência dos investimentos feitos pela companhia ao longo do último ano, especialmente no segmento de GTF e em contratos de Logística Dedicada



A **Receita com venda de veículos** foi de R\$ 27,8 milhões, um crescimento de 14,8% que reflete a expansão da companhia no segmento GTF e o reposicionamento da companhia no mercado de venda de ativos



O **EBITDA** foi de R\$ 99,3 milhões, crescimento de 28,2% em relação ao 1T19, enquanto a **margem EBITDA** subiu + 3,4 p.p para 24,1%



O **Custo Financeiro Líquido** ao final do 1T20 foi de - R\$ 19,6 milhões, um aumento de 33,0% em relação ao mesmo período de 2019, resultado do crescimento da dívida



Finalizamos o 1T20 com um **Lucro Líquido** de R\$ 14,1 milhões, um aumento de 8,7% em relação ao 1T19



Os **Investimentos** foram de R\$ 170,4 milhões, expansão de 99,3% frente ao ano anterior

PRINCIPAIS INDICADORES

Destaques Financeiros (em milhares de reais)	1T19	1T20	Δ T/T
Receita Bruta	424.984	466.756	9,8%
Receita de serviços	400.770	438.963	9,5%
GTF	41.943	57.042	36,0%
Automotiva	98.667	91.486	-7,3%
Logística Dedicada	256.441	283.537	10,6%
V1	3.719	6.898	85,5%
Receita com venda de veículos	24.214	27.793	14,8%
Receita operacional Líquida	374.542	411.783	9,9%
EBITDA	77.462	99.332	28,2%
Margem EBITDA ¹	20,7%	24,1%	16,6%
Depreciação	(43.587)	(57.975)	33,0%
EBIT	33.875	41.357	22,1%
Margem EBIT ²	9,0%	10,0%	11,0%
Custo Financeiro Líquido	(14.737)	(19.600)	33,0%
Lucro Líquido	12.941	14.064	8,7%

Margem EBITDA ¹ - calculado sobre a RoL

Margem EBIT ² - calculado sobre a RoL



Mensagem da Comentário do Desempenho ADMINISTRAÇÃO

Neste *release* apresentaremos nosso resultado financeiro e operacional do primeiro trimestre de 2020. Infelizmente, assim como todo o país, fomos surpreendidos de maneira negativa com a pandemia do COVID-19, o que nos forçou a repensar e readequar todo o planejamento feito para o ano de 2020, que encaramos como muito promissor. Desta maneira, buscando eliminar quaisquer ruídos de informação e com o objetivo de manter a transparência perante nossos *stakeholders*, abordaremos este assunto e os impactos em nossas operações em cada segmento.

Conforme exposto em nosso Relatório Anual da Administração, começamos 2020 com o objetivo de melhorar a performance operacional e as margens da companhia, além de um plano de investimento com metas robustas de crescimento. O ano começou de maneira bastante satisfatória para a companhia em ambos objetivos, com a conquista de novos contratos no 4T19 e 1T20, bem como um excelente desempenho operacional e financeiro nos dois primeiros meses do ano, até os impactos do COVID-19 começarem a ser sentidos.

A companhia fecha este primeiro trimestre de 2020 com um resultado bastante sólido, principalmente pela performance apresentada nos primeiros 70 dias. A Receita Líquida foi de R\$ 411,8 milhões, o que representou um aumento de 9,9% em relação ao 1T19. O EBITDA foi de R\$ 99,3 milhões, 28,2% maior que o ano anterior, com margem de 24,1% (+ 3,4 p.p.). Já o Lucro Líquido ficou em R\$ 14,1 milhões, aumento de 8,7%. A evolução nas margens resultou em uma geração de caixa bastante forte, permitindo a companhia suportar a continuidade dos investimentos em expansão e encerrar o trimestre com R\$ 396,6 milhões em caixa e equivalentes, uma posição bastante robusta de liquidez que é essencial para lidar com o atual momento de crise, a qual a companhia segue trabalhando para reforçar ainda mais.

O segmento de **Gestão e Terceirização de Frotas** segue em expansão, apresentando um crescimento de 30,9% na Receita Líquida, que atingiu R\$ 66,7 milhões. O EBITDA cresceu 21,6% somando R\$ 31,9 milhões. Já o EBIT foi de R\$ 15,6 milhões, uma queda de 5,7% frente ao ano anterior.

A **Logística Dedicada** segue crescendo, chegando a uma Receita Líquida de R\$ 260,2 milhões, aumento de 11,2% em relação ao 1T19. Em linha com o objetivo da companhia de melhorar sua performance operacional em 2020, o EBITDA chegou a R\$ 59,5 milhões, um crescimento de 42,4%, com expressivo ganho de 5,0 p.p. na margem, chegando aos 22,9%. O EBIT foi de R\$ 22,9 milhões, crescimento de 96,5% em relação ao 1T19, com margem de 8,8% (+ 3,8 p.p.).

Comentário do Desempenho

A **Logística Automotiva** foi o segmento mais rapidamente impactado pela crise do COVID-19, com a redução de volumes transportados já no início de março, e logo a parada das fábricas. Como resultado, a Receita Líquida foi de R\$ 78,3 milhões, 8,6% inferior ao 1T19. O EBITDA do período foi de R\$ 9,9 milhões com queda de 1,1 p.p. na margem, chegando a 12,6%. O EBIT foi de R\$ 5,5 milhões, 34,6% menor que em 2019, com margem de 7,1% (- 2,8 p.p.).

No **V1**, nosso aplicativo de mobilidade urbana, houve impacto sobretudo na prestação de serviço para o público pessoa física, que representa aproximadamente 52% da carteira de clientes, enquanto nos clientes pessoa jurídica não foi percebida alteração significativa na demanda. O segmento apresentou uma Receita Líquida de R\$ 6,6 milhões, crescimento de 66,8% frente ao 1T19, enquanto o EBIT permaneceu praticamente estável em -R\$ 2,7 milhões.

Apesar dos impactos que a crise traz sobre nosso planejamento para o ano de 2020, consideramos que a companhia se encontra bem posicionada para lidar com este momento turbulento. Possuímos uma carteira diversificada com clientes sólidos que possuem plena capacidade de atravessar a atual crise. Também temos a capacidade de promover ajustes rápidos em nossas operações para nos adaptarmos a um novo cenário e uma nova realidade de demanda, algo que fazemos a todo tempo ao longo da vida dos contratos, tanto para variações positivas quanto negativas. Monitoramos de perto todas as nossas operações, mantendo contato constante com os clientes e realizando adequações e redimensionamentos de maneira bastante ágil quando necessário, sempre alinhados com o planejamento dos contratantes.

Pelos resultados entregues até aqui, apesar do período extremamente difícil que o mundo atravessa, expressamos nossa mais profunda gratidão a todos os nossos colaboradores pela qualidade no serviço prestado e pela dedicação diária que nos ajuda a continuar movendo o mundo. Nosso time é o grande diferencial competitivo da VIX. Aos acionistas e *stakeholders*, reforçamos o compromisso de atravessar a atual crise com segurança, e sairmos dela fortalecidos para buscarmos as oportunidades que virão na sequência, de modo a continuarmos gerando valor, crescendo e entregando rentabilidade.

***Obrigada pela
confiança e
vamos juntos
mover o
mundo com
excelência e
respeito às
pessoas!***

Patrícia Poubel Chieppe
CEO/CFO/IRO



Gestão e Terceirização de Frota

No segmento de Gestão e Terceirização de Frota observamos impactos de maneira pontual em clientes de setores mais atingidos. A companhia tem recebido pedidos de prorrogação no prazo de pagamento de alguns clientes, suspensão temporária dos contratos, e reduções de frota alugada, mas que até o momento geram impactos administráveis no resultado.

Esperamos que ao longo do 2T20 estes efeitos sejam quase que integralmente compensados pelo crescimento com a mobilização de novos contratos firmados no primeiro trimestre, resultando em um faturamento estável no período, e já iniciando o 3T20 com faturamento superior ao nível pré-COVID após a retomada dos contratos temporariamente suspensos.

Já no caso da Receita com Venda de Veículos esperamos um efeito um pouco mais relevante. Por um lado, há o choque de demanda decorrente da crise, que sinaliza uma provável redução no nível de preços e na velocidade de vendas; e por outro esperamos também uma oferta menor pela própria companhia, devido à postergação dos investimentos em renovação de frota, buscando uma maior utilização da frota atual até que o cenário esteja mais claro.

GTF			
	1T19	1T20	Δ T/T
Receita líquida de vendas e serviços	50.982	66.663	30,8%
Custo com vendas e prestação de serviços	(31.876)	(47.700)	49,6%
Lucro bruto	19.106	18.963	-0,7%
Despesas administrativas/gerais/comerciais	(2.818)	(3.667)	30,1%
Outras receitas, líquidas	232	279	20,3%
	(2.586)	(3.388)	31,0%
Lucro operacional antes do resultado financeiro	16.520	15.575	-5,7%



Comentário do Desempenho**Receita Total**

Destaques Financeiros (em milhares de reais)			
	1T19	1T20	Δ T/T
Receita Total	55.066	72.105	30,9%
Receita de Serviços	41.943	57.042	36,0%
Receita com venda de veículos	13.123	15.063	14,8%

A Receita de Serviços (Locação) apresentou crescimento robusto de 36,0% em relação ao ano anterior, refletindo o plano de expansão da companhia e o aumento de sua frota locada. A Receita de Venda de Veículos, por sua vez, apresentou crescimento bem mais modesto de 14,8%, uma vez que depende da disponibilização de veículos para venda após renovação de frota ou encerramento de contratos. Como os contratos de GTF possuem ciclo de vida entre 24 e 36 meses, o crescimento desta linha ainda não reflete na mesma magnitude o processo de expansão da frota, iniciado há cerca de 18 meses.

EBITDA e EBIT

O EBITDA do segmento GTF alcançou a marca de R\$ 31,9 milhões, crescimento de 21,6% em relação ao 1T19, enquanto a margem EBITDA retraiu 3,6 p.p. para 48,0%, reflexo principalmente de um evento não-recorrente de ajuste de receita que impactou positivamente o 1T19 em R\$ 3,5 milhões, para adequação aos padrões do CPC 47 IFRS15.

	1T19	1T20	Δ T/T
EBITDA	26.312	31.984	21,6%
Margem EBITDA	51,6%	48,0%	-7,0%

Margem EBITDA - calculado sobre a RoL

Já o EBIT retraiu R\$ 945 mil em relação ao mesmo período de 2019, tendo uma queda de 9,0 p.p. na margem, impactado principalmente pela Depreciação devido ao volume significativo de frota ainda em processo de mobilização, que passa a ser depreciada porém não traz a contrapartida da receita, além do já citado efeito não-recorrente no 1T19.

	1T19	1T20	Δ T/T
EBIT	16.520	15.575	-5,7%
Margem EBIT	32,4%	23,4%	-27,9%

Margem EBIT - calculado sobre a RoL



Comentário do Desempenho**LOGÍSTICA DEDICADA**

Dentre os setores atendidos pela Logística Dedicada, os impactos mais significativos na crise atual estão concentrados principalmente em Óleo & Gás, decorrente não somente do COVID-19 mas também da própria dinâmica do mercado de petróleo e da redução de produção. Os contratos impactados já foram rediscutidos com os clientes e redimensionados de maneira bastante ágil, de acordo com suas novas realidades de volumes movimentados.

O setor de Siderurgia apresentou pouco impacto no mês de março, mas sinaliza para os próximos meses uma redução de volumes movimentados, enquanto os setores de Mineração e Papel & Celulose seguem sem impacto operacional relevante até aqui.

De modo geral, as operações do segmento têm se mostrado bastante resilientes à crise, e os casos pontuais de operações impactadas têm sido discutidos com os clientes e readequados de maneira viável para ambas as partes.

LOGÍSTICA DEDICADA			
	1T19	1T20	Δ T/T
Receita líquida de vendas e serviços	233.932	260.227	11,2%
Custo com vendas e prestação de serviços	(208.138)	(222.933)	7,1%
Lucro bruto	25.794	37.294	44,6%
Despesas administrativas/gerais/comerciais	(14.278)	(14.643)	2,6%
Outras receitas, líquidas	186	340	82,8%
	(14.092)	(14.303)	1,5%
Lucro operacional antes do resultado financeiro	11.702	22.991	96,5%

Comentário do Desempenho**Receita Total**

A Receita de Serviços apresentou crescimento mais modesto que o segmento de GTF, porém ainda na casa dos dois dígitos, colhendo os resultados de contratos conquistados e implementados ao longo de 2019. A Receita de Venda de Ativos cresceu 14,8%.

Destaques Financeiros (em milhares de reais)	1T19	1T20	Δ T/T
Receita Total	266.776	295.339	10,7%
Receita de serviços	256.441	283.537	10,6%
Receita de venda de veículos	10.335	11.862	14,8%

EBITDA

Em linha com o objetivo da companhia de melhorar substancialmente o seu desempenho operacional ao longo de 2020, o grande resultado foi percebido justamente no segmento de Logística Dedicada. Vários contratos apresentaram evolução significativa, de modo que o EBITDA avançou 42,4%, chegando a uma margem de 22,9% (+ 5,0 p.p.).

	1T19	1T20	Δ T/T
EBITDA	41.796	59.528	42,4%
Margem EBITDA	17,9%	22,9%	28,0%
Margem EBITDA - calculado sobre a RoL			

EBIT

Apesar de tal crescimento no EBITDA, a Depreciação não avançou na mesma proporção, indicando um maior nível de eficiência também em relação à frota operacional. Dessa forma, o EBIT praticamente dobrou, saindo de R\$ 11,7 milhões para R\$ 22,9 milhões, com margem de 8,8% (+ 3,8 p.p.).

	1T19	1T20	Δ T/T
EBIT	11.702	22.991	96,5%
Margem EBIT	5,0%	8,8%	76,6%
Margem EBIT - calculado sobre a RoL			

LOGÍSTICA AUTOMOTIVA

Após um ano de 2019 muito bom, a Logística Automotiva foi o primeiro segmento a perceber os impactos do COVID-19. O efeito sobre este mercado foi bastante rápido por impactar todos os seus clientes: pessoas físicas que têm sua renda pressionada pela crise, e as locadoras de veículos que também são duramente atingidas pela sua dependência do mercado de viagens.

Dessa forma, diversas montadoras suspenderam por completo a produção através de férias coletivas, e já vimos em março uma redução nos volumes, que deve se agravar especialmente durante o segundo trimestre, com expectativa de algum início de recuperação a partir de julho.

Em termos de adequação do segmento à nova realidade, o modelo de operação *asset-light* com o qual trabalhamos, operando através de terceiros (carreiros agregados), faz com que a estrutura de custos seja bastante leve e majoritariamente variável, portanto rapidamente ajustável. Ainda assim, também temos implementado medidas para redução de nossa estrutura, adequando-a à nova realidade de demanda no segmento e buscando evitar uma perda de margem decorrente da menor escala e menor diluição.

AUTOMOTIVA			
	1T19	1T20	Δ T/T
Receita líquida de vendas e serviços	85.658	78.272	-8,6%
Custo com vendas e prestação de serviços	(72.734)	(68.881)	-5,3%
Lucro bruto	12.924	9.391	-27,3%
Despesas administrativas/gerais/comerciais	(4.503)	(4.226)	-6,2%
Outras receitas, líquidas	53	380	617,0%
	(4.450)	(3.846)	-13,6%
Lucro operacional antes do resultado financeiro	8.474	5.545	-34,6%



Receita Comentário do Desempenho

A Receita de Serviços apresentou uma redução de 7,3% no trimestre, decorrente da redução de demanda e da produção de automóveis no país. Este efeito foi sentido sobretudo no mês de março, e impactou todos os clientes do segmento.

Destaques Financeiros (em milhares de reais)			
	1T19	1T20	Δ T/T
Receita Total	98.733	91.562	-7,3%
Receita de Serviços	98.667	91.486	-7,3%
Receita com venda de veículos	66	76	15,2%

EBITDA

O EBITDA foi de R\$ 9,9 milhões, uma redução de 16,0% em relação ao 1T19, acompanhando a queda na receita. A queda de 1,1 p.p. na margem, para 12,6%, se dá principalmente pela defasagem no reconhecimento do custo do frete (a redução de receita vista em março só se reflete no frete pago em abril)

	1T19	1T20	Δ T/T
EBITDA	11.737	9.862	-16,0%
Margem EBITDA	13,7%	12,6%	-8,0%
Margem EBITDA - calculado sobre a RoL			

EBIT

Acompanhando o movimento percebido no EBITDA, o EBIT sofreu uma queda de 34,6%, encerrando em R\$ 5,5 milhões.

	1T19	1T20	Δ T/T
EBIT	8.474	5.545	-34,6%
Margem EBIT	9,9%	7,1%	-28,4%
Margem EBIT - calculado sobre a RoL			

V1

O V1 continuou com seu processo de crescimento e validação, aumentando em 66,8% a sua Receita Líquida em relação ao 1T19, no entanto sofreu forte impacto principalmente no mês de Março por conta do distanciamento social imposto pelo COVID. O segmento terminou o trimestre com uma frota de 190 veículos e um NPS de 91.

Em termos de resultado, a margem de contribuição da operação Grande Vitória vinha em evolução e se aproximando do equilíbrio, ao passo que os custos de sistema e tecnologia para melhoria da plataforma também têm crescido. O segmento vem apresentando evolução significativa em diversas métricas ao longo do tempo, porém tendo em vista o impacto bastante agudo percebido neste momento de crise, e também buscando aumentar a liquidez e preservar o seu caixa, a companhia está adequando a estrutura de frota e pessoal conforme a nova realidade de demanda, e segue buscando novos serviços e novas linhas de receita para agregar à plataforma.

V1			
	1T19	1T20	Δ T/T
Receita líquida de vendas e serviços	3.970	6.621	66,8%
Custo com vendas e prestação de serviços	(6.595)	(8.984)	36,2%
Lucro bruto	-2.625	-2.363	-10,0%
Despesas administrativas/gerais/comerciais	(197)	(395)	100,5%
Outras receitas, líquidas	1	4	300,0%
	(196)	(391)	99,5%
Lucro operacional antes do resultado financeiro	-2.821	-2.754	-2,4%

CONSOLIDADO**Resultado Financeiro**

No 1T20 a companhia registrou um custo financeiro líquido de - R\$ 19,6 milhões, montante 33,0% superior ao 1T19, devido ao crescimento da dívida para suportar os investimentos feitos ao longo de 2019 e 2020. Por outro lado, o custo da dívida sofreu uma redução significativa, refletindo a queda da taxa SELIC no período.

O resultado do incremento da dívida foi um aumento na relação dívida líquida e o EBITDA que passou de 2,89x no 1T19 para 3,14x no 1T20, no entanto mantemos os nossos covenants controlados e em níveis saudáveis mesmo diante do cenário atual, controlando investimentos e mantendo um caixa robusto que nos possibilita flexibilidade para tomadas de decisão.

R\$ (em milhares de reais)	1T19	1T20	Δ T/T
Resultado Financeiro	(14.737)	(19.600)	33,0%
Juros Líquidos	(16.122)	(18.847)	16,9%
Despesa com Juros	(18.780)	(22.704)	20,9%
Rendimento sobre Aplicações	2.658	3.857	45,1%
Juros sobre direito de uso (IFRS16)		(205)	-
Outras Despesas e Receitas Financeiras	1.385	(548)	-139,6%

Covenants	4T18	1T19	2T19	3T19	4T19	1T20
Dívida Líquida/Ebitda	3,18	2,89	3,23	3,32	3,13	3,14
Ebitda/Resultado financeiro	8,12	6,67	5,46	4,49	4,18	4,20



Comentário do Desempenho

INVESTIMENTOS

A empresa finalizou o 1T20 com um investimento total de R\$ 170,4 milhões, valor 99,3% maior que o mesmo período em 2019, focado especialmente no segmento de GTF, com 68,1% desse valor.

A maior parte dos investimentos feitos em expansão ainda não traz qualquer efeito positivo dentro do trimestre, porém representam um crescimento de receita já contratado para os trimestres seguintes, em especial no caso do GTF onde o processo de mobilização é bastante curto e ágil.

Capex (em milhares de reais)	1T19	1T20	Δ T/T
GTF	19.444	116.050	496,8%
Expansão	8.145	54.414	568,0%
Manutenção	11.299	61.635	445,5%
Logística Dedicada	60.228	42.283	-29,8%
Expansão	28.395	20.382	-28,2%
Manutenção	31.833	21.901	-31,2%
Logística Automotiva	2.565	3.167	23,5%
Expansão	-	-	-
Manutenção	2.565	3.167	23,5%
V1	1.362	7.635	460,6%
Expansão	1.335	1.815	35,9%
Manutenção	27	5.820	21591,9%
Corporativo	1.929	1.295	-32,9%
Expansão	873	0	-99,9%
Manutenção	1.056	1.294	22,6%
Expansão	38.749	76.612	98%
Manutenção	46.779	93.818	101%
TOTAL	85.528	170.430	99,3%

Notas Explicativas

VIX Logística S.A. e controladas

*Demonstrações financeiras intermediárias individuais e consolidadas
Em 31 de março de 2020*



Notas explicativas às informações financeiras individuais e consolidadas

Trimestre findo em 31 de março de 2020

(Em milhares de Reais, exceto quando de outra forma indicado)

1 Informações sobre o Grupo

A VIX Logística S.A. ("Grupo" ou "VIX") é uma prestadora de serviços logísticos constituída na forma de sociedade anônima de capital aberto com registro na CVM sob o nº 21202 desde 27 de novembro de 2007. Com sede localizada à Avenida Jerônimo Vervloet, nº 345 - 1º Pavimento - Goiabeiras - Vitória/ES. A atividade do Grupo consiste na prestação de soluções de logística por meio do gerenciamento e terceirização de frotas, manuseio de máquinas e equipamentos para movimentação de mercadorias, locação equipamentos/veículos, de mão de obra, transportes de veículos e transportes de pessoas por aplicativo, podendo ainda participar como sócia ou acionista em outras sociedades.

COVID-19

Frente à proliferação da COVID-19, que gerou o decreto legislativo em âmbito federal reconhecendo calamidade pública nacional, e considerando os impactos já percebidos no mês de março, e também esperados para os próximos meses, o grupo revisou o orçamento proposto para o exercício de 2020 considerando os impactos desta pandemia na operação e no seu faturamento.

O Grupo também elaborou diversos planos de ação econômicos e sociais, buscando manter a saúde financeira, bem como a saúde de nossos colaboradores. As medidas sociais adotadas estão em linha com as medidas e recomendações da OMS e do Ministério da Saúde.

Na esfera econômica, adotamos planos contundentes para preservar a saúde financeira da empresa, realizando negociações com nossos principais fornecedores revisando valores e prazos, suspensão de projetos não iniciados e revisão dos projetos em andamento.

Na estrutura de pessoal o Grupo tomou várias ações de adequação do quadro funcional, adotando as medidas governamentais com aplicação das MPs 927, 932 e 936 além da portaria 129 (Ministério da economia), redução de salários de diretores estatutários, suspensão de dividendos, além de estar avaliando e adequando a

Notas Explicativas

VIX Logística S.A. e controladas

*Demonstrações financeiras intermediárias individuais e consolidadas
Em 31 de março de 2020*



estrutura de *backoffice* levando em consideração os impactos sofridos em cada setor e buscando adequar-se ao momento pelo qual o grupo passa.

No âmbito bancário e financeiro o Grupo tem feito diversas negociações com os bancos como Suspensão dos pagamentos de Finame por seis meses, amparado em MP publicada pelo governo, negociação de algumas operações e captações visando o reforço do caixa. Também entramos com um mandado de segurança junto à Receita Federal para utilização de aproximadamente R\$ 28 milhões de reais em impostos a recuperar.

2 Relação de entidades controladas

Em 31 de março de 2020 e 2019, o Grupo possuía as seguintes empresas controladas:

Empresa	Denominação	Atividade desenvolvida	Participação acionária %	
			31 de março de 2020	31 de março de 2019
Águia Branca Logística Ltda	ABL	Transporte rodoviário de cargas e logística	100	100
VIX Transportes Dedicados Ltda	VIXTD	Transporte rodoviário de cargas e logística	100	100
Águia Branca SRL (Argentina) ¹	AB SRL	Transporte rodoviário de cargas e logística	99	99
Autoport Transportes e Logística Ltda	ATL	Transporte rodoviário de veículos	100	100
VIXLOG Tecnologia e Serviços Ltda ¹	VIXLOG	Empresa de tecnologia	100	100
LS Rentals Participações S/A	L'S	Holding	100	100
Let's Rent a Car S/A	LET'S	Locação de veículos	100	100
Salute Locação e Empreendimentos Ltda	SALUTE	Locação de veículos	100	100
Valoriza Locadora de Veículos Ltda	VALORIZA	Locação de veículos	100	100

¹ Empresa controlada indiretamente sem operações mercantis.

O Grupo e suas controladas fazem parte e são controladas pela Águia Branca Participações S.A. ("Grupo"), a qual possui negócios nas áreas de logística, transporte rodoviário, transporte aéreo e comércio de veículos e peças.

Notas Explicativas

VIX Logística S.A. e controladas

*Demonstrações financeiras intermediárias individuais e consolidadas
Em 31 de março de 2020*



Estrutura societária e operacional da VIX

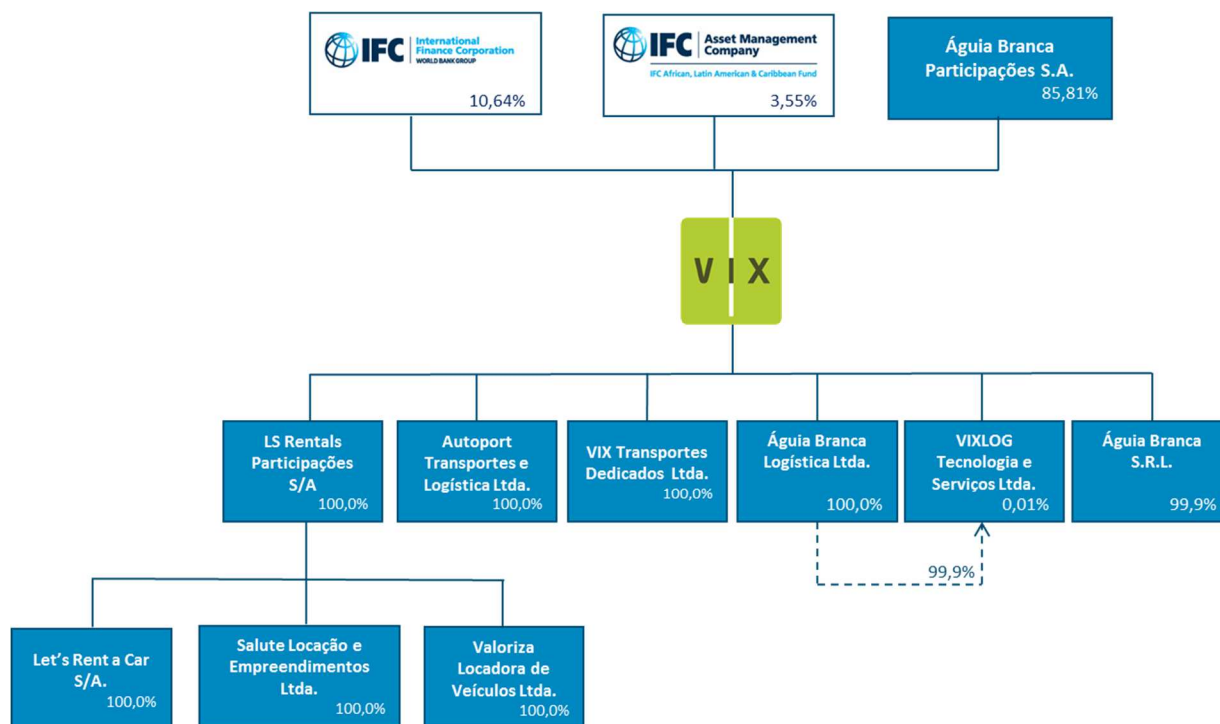

3 Base de preparação

3.1 Declaração de conformidade (com relação às normas IFRS e às normas do CPC)

As informações trimestrais individuais e consolidadas foram elaboradas e estão sendo apresentadas de acordo com o CPC 21 (R1) – Demonstração Intermediária, emitido pelo Comitê de Pronunciamentos Contábeis (“CPC”) e a norma internacional IAS 34 - Interim Financial Reporting, emitida pelo IASB os padrões CVM que se aplicam a informações trimestrais. Eles não incluem todas as informações necessárias para um conjunto completo de demonstrações financeiras da IFRS. No entanto, as notas explicativas selecionadas são incluídas para explicar eventos e transações que são significativas para a compreensão das mudanças na posição financeira e desempenho do Grupo desde as últimas demonstrações financeiras anuais.

As informações trimestrais devem ser lidas em conjunto com as demonstrações financeiras individual e consolidada de 31 de dezembro de 2019, preparadas de acordo com as normas brasileiras (BRGAAP), incluindo as disposições da lei societária

Notas Explicativas

VIX Logística S.A. e controladas

*Demonstrações financeiras intermediárias individuais e consolidadas
Em 31 de março de 2020*



brasileira e as normas e procedimentos de divulgação emitidos pela CVM e CPC, e de acordo com a IFRS emitidas pelo International Accounting Standards Board (IASB)..

As informações contábeis intermediárias para o encerramento do exercício em 31 de março de 2020 foram autorizadas para a emissão pela Diretoria do Grupo em 27 de abril de 2020, considerando os eventos subsequentes ocorridos até essa data.

Todas as informações relevantes próprias das informações contábeis intermediárias individuais e consolidadas, e somente elas, estão sendo evidenciadas e correspondem àquelas utilizadas pela Administração na sua gestão.

3.2 Moeda funcional e moeda de apresentação

A moeda funcional da controladora VIX Logística e das controladas ABL, VIXTD, ATL, LS, LET' S, SALUTE, VALORIZA e VIXLOG é o Real (R\$) e a da controlada ABSRL é o peso Argentino. Cada controlada do Grupo determina sua própria moeda funcional, e para aquelas cujas moedas funcionais são diferentes do Real, as informações contábeis são traduzidas para o Real na data do fechamento.

3.3 Reapresentação da nota explicativa de segmentos operacionais

O Grupo alterou sua divulgação sobre os segmentos operacionais (nota 27), para apresentar informações segregadas de seus segmentos operacionais. A mudança de visão se deve sobretudo à consolidação de duas novas linhas de negócio ao longo de 2019, com elementos distintos das suas operações tradicionais, sempre caracterizadas como de Logística Dedicada - contratos de médio/longo prazo para prestação de serviços logísticos para empresas, com ativos e equipes dedicadas.

A introdução destas novas atividades no grupo ocorreu durante o segundo semestre de 2018.

Em 31 de março de 2019, está assim representado:

Notas Explicativas**VIX Logística S.A. e controladas**

Demonstrações financeiras intermediárias individuais e consolidadas
Em 31 de março de 2020



31 de março de 2019

	GTF	Logística Automotiva	Logística Dedicada	V1	Saldos não alocados	Consolidado
Receita líquida de vendas e serviços	50.982	85.658	233.932	3.970	-	374.542
Custo com vendas e prestação de serviços	(31.876)	(72.734)	(208.138)	(6.595)	-	(319.343)
Lucro bruto	19.106	12.924	25.794	(2.625)	-	55.199
Despesas administrativas/gerais/comerciais	(2.818)	(4.503)	(14.278)	(197)	-	(21.796)
Outras receitas, líquidas	232	53	186	1	-	472
	(2.586)	(4.450)	(14.092)	(196)	-	(21.324)
Lucro operacional antes do resultado financeiro	16.520	8.474	11.702	(2.821)	-	33.875
Despesas financeiras						(31.745)
Receitas financeiras						17.008
Lucro antes do imposto de renda e contribuição social						19.138
Imposto de renda e contribuição social corrente						(4.893)
Imposto de renda e contribuição social diferidos						(1.304)
Lucro líquido do período						12.941
Outros ativos reportáveis	20.514	67.101	97.745	-	509.728	695.088
Imobilizado e Intangível	286.855	73.406	62.154	17.708	786.899	1.227.022
Passivos reportáveis	203.888	39.166	179.121	-	874.832	1.297.007
Depreciação	(9.792)	(3.263)	(30.094)	(439)	-	(43.588)

4 Classificação e valores justos

A tabela a seguir apresenta os valores contábeis e os valores justos dos ativos e passivos financeiros, incluindo os seus níveis na hierarquia do valor justo.

Notas Explicativas**VIX Logística S.A. e controladas**

Demonstrações financeiras intermediárias individuais e consolidadas
Em 31 de março de 2020

**Controladora**

	Valor Contábil			Valor Justo	
	Valor justo por meio do resultado	Custo Amortizado	Total	Nível 1	Nível 2
Ativos conforme balanço patrimonial					
Caixa e equivalentes de caixa	-	57.687	57.687	-	-
Títulos e valores mobiliários	242.596	-	242.596	-	242.596
Contas a receber de clientes, líquido	-	226.176	226.176	-	-
Contas a receber de clientes partes relacionadas, líquido	-	1.080	1.080	-	-
Créditos com partes relacionadas	-	73.558	73.558	-	-
Dividendos a receber	-	5.070	5.070	-	-
Operações com derivativos	64.286	-	64.286	-	64.286
Outras contas a receber	-	30.215	30.215	-	-
Passivos financeiros					
Empréstimos e financiamentos	100.017	1.224.775	1.324.792	-	100.017
Fornecedores	-	27.568	27.568	-	-
Fornecedores partes relacionadas	-	893	893	-	-
Débito com partes relacionadas	-	131	131	-	-
Outras contas a pagar	-	42.393	42.393	-	-

Consolidado

Ativos conforme balanço patrimonial					
Caixa e equivalentes de caixa	-	70.709	70.709	-	-
Títulos e valores mobiliários	325.924	-	325.924	-	325.924
Contas a receber de clientes, líquido	-	347.184	347.184	-	-
Contas a receber de clientes partes relacionadas, líquido	-	1.155	1.155	-	-
Créditos com partes relacionadas	-	12.353	12.353	-	-
Ativo financeiro mantido até o vencimento	-	-	-	-	-
Operações com derivativos	79.491	-	79.491	-	79.491
Outras contas a receber	-	44.940	44.940	-	-
Passivos financeiros					
Empréstimos e financiamentos	100.017	1.544.121	1.644.138	-	100.017
Fornecedores	-	73.836	73.836	-	-
Fornecedores partes relacionadas	-	1.330	1.330	-	-
Outras contas a pagar	-	51.689	51.689	-	-

Notas Explicativas**VIX Logística S.A. e controladas**

Demonstrações financeiras intermediárias individuais e consolidadas
Em 31 de março de 2020



31 de dezembro de 2019

Controladora

	Valor Contábil			Valor Justo	
	Valor justo por meio do resultado	Custo Amortizado	Total	Nível 1	Nível 2
Ativos conforme balanço patrimonial					
Caixa e equivalentes de caixa	-	14.354	14.354	-	14.354
Títulos e valores mobiliários	341.738	-	341.738	-	341.738
Contas a receber de clientes, líquido	229.845	229.845	459.690	-	-
Contas a receber de clientes partes relacionadas, líquido	1.260	-	1.260	-	-
Créditos com partes relacionadas	-	13.184	13.184	-	-
Dividendos a receber	-	5.070	5.070	-	-
Operações com derivativos	15.288	-	15.288	-	15.288
Outras contas a receber	-	18.725	18.725	-	-
Passivos financeiros					
Empréstimos e financiamentos	97.862	1.173.978	1.271.840	-	1.271.840
Fornecedores	-	29.441	29.441	-	-
Fornecedores partes relacionadas	-	3.712	3.712	-	-
Débito com partes relacionadas	-	204	204	-	-
Outras contas a pagar	-	48.758	48.758	-	-
Consolidado					
Ativos conforme balanço patrimonial					
Caixa e equivalentes de caixa	39.000	-	39.000	-	39.000
Títulos e valores mobiliários	440.823	-	440.823	-	440.823
Contas a receber de clientes, líquido	-	361.772	361.772	-	-
Contas a receber de clientes partes relacionadas, líquido	-	1.140	1.140	-	-
Créditos com partes relacionadas	-	12.027	12.027	-	-
Ativo financeiro mantido até o vencimento	-	-	-	-	-
Operações com derivativos	16.801	-	16.801	-	16.801
Outras contas a receber	-	24.358	24.358	-	-
Passivos financeiros					
Empréstimos e financiamentos	97.862	1.496.654	1.594.516	-	1.594.516
Fornecedores	-	53.962	53.962	-	-
Fornecedores partes relacionadas	-	4.275	4.275	-	-
Outras contas a pagar	-	64.951	64.951	-	-

Notas Explicativas**VIX Logística S.A. e controladas**

Demonstrações financeiras intermediárias individuais e consolidadas
Em 31 de março de 2020

**5 Gerenciamento dos riscos financeiros**

O Grupo possui exposição para os seguintes riscos resultantes de instrumentos financeiros:

(i) Riscos de crédito

Esse risco é principalmente proveniente das contas a receber de clientes e de instrumentos financeiros do Grupo.

Avaliação da perda esperada de crédito para clientes

A tabela abaixo fornece a exposição de perda de crédito esperada do contas a receber de clientes em 31 de março de 2020.

31 de março de 2020		Controladora			Consolidado		
Rating	%perdas	Saldo contábil bruto	Provisão para perda	Problemas de recuperação de crédito	Saldo contábil bruto	Provisão para perda	Problemas de recuperação de crédito
AAA	0,02%	3.198	(1)	Não	10.186	(3)	Não
AA*	0,04%	47.606	(18)	Não	110.814	(286)	Não
A	0,36%	7.433	(26)	Não	15.157	(54)	Não
B	0,43%	168.704	(720)	Não	211.047	(900)	Não
C	7,44%	-	-	Não	1.321	(98)	Não
C-	100,00%	-	-	Sim	3.045	(3.045)	Sim
		<u>226.941</u>	<u>(765)</u>		<u>351.570</u>	<u>(4.386)</u>	

*Inclui perda de R\$ 246 no consolidado, referente a títulos não recebíveis de clientes de rating AA.

31 de dezembro de 2019		Controladora			Consolidado		
Rating	%perdas	Saldo contábil bruto	Provisão para perda	Problemas de recuperação de crédito	Saldo contábil bruto	Provisão para perda	Problemas de recuperação de crédito
AAA	0,02%	4.648	(1)	Não	19.126	(4)	Não
AA*	0,04%	47.407	(286)	Não	104.573	(553)	Não
A	0,36%	8.384	(30)	Não	23.626	(84)	Não
B	0,43%	170.455	(732)	Não	214.838	(922)	Não
C	7,44%	-	-	Não	1.266	(94)	Não
C-	100,00%	-	-	Sim	3.045	(3.045)	Sim
		<u>230.894</u>	<u>(1.049)</u>		<u>366.474</u>	<u>(4.702)</u>	

*Inclui perda de R\$ 268 na controladora R\$ 515 no consolidado, referente a títulos não recebíveis de clientes de rating AA.

Notas Explicativas**VIX Logística S.A. e controladas**

Demonstrações financeiras intermediárias individuais e consolidadas
Em 31 de março de 2020

**Controladora**

	31 de março de 2020				31 de dezembro de 2019			
	Taxa média ponderada de perda	Saldo contábil bruto	Provisão para perda	Problemas de recuperação de crédito	Taxa média ponderada de perda	Saldo contábil bruto	Provisão para perda	Problemas de recuperação de crédito
A faturar	0,29%	131.331	(486)	Não	0,30%	138.526	(522)	Não
A vencer	0,34%	81.707	(234)	Não	0,29%	78.887	(205)	Não
Vencidos até 30 dias	0,25%	2.528	(4)	Não	0,28%	4.154	(11)	Não
Vencidos de 31 a 90 dias	0,31%	1.899	(3)	Não	0,33%	4.369	(16)	Não
Vencidos de 91 a 180 dias	0,27%	4.396	(15)	Não	0,32%	3.970	(21)	Não
Vencidos há mais de 180 dias	0,38%	5.080	(23)	Não	0,34%	988	(274)	Não
		<u>226.941</u>	<u>(765)</u>			<u>230.894</u>	<u>(1.049)</u>	

Consolidado

	31 de março de 2020				31 de dezembro de 2018			
	Taxa média ponderada de perda	Saldo contábil bruto	Provisão para perda	Problemas de recuperação de crédito	Taxa média ponderada de perda	Saldo contábil bruto	Provisão para perda	Problemas de recuperação de crédito
A faturar	0,27%	172.103	(598)	Não	0,37%	191.032	(665)	Não
A vencer	0,27%	144.264	(411)	Não	0,31%	145.600	(295)	Não
Vencidos até 30 dias	0,19%	11.537	(10)	Não	0,37%	8.777	(106)	Não
Vencidos de 31 a 90 dias	0,37%	3.365	(9)	Não	0,34%	7.002	(26)	Não
Vencidos de 91 a 180 dias	0,38%	6.052	(21)	Não	0,35%	9.393	(43)	Não
Vencidos há mais de 180 dias	29,68%	14.249	(3.337)	Sim	0,33%	4.670	(3.567)	Sim
		<u>351.570</u>	<u>(4.386)</u>			<u>366.474</u>	<u>(4.702)</u>	

Caixa equivalentes de caixa, títulos e valores mobiliários

Apresentamos, a seguir, um quadro com a avaliação de *rating* das instituições financeiras custodiantes dos ativos de caixa e equivalentes de caixa, títulos e valores mobiliários.

	Controladora		Consolidado	
	31 de março de 2020	31 de dezembro de 2019	31 de março de 2020	31 de dezembro de 2019
AAA	288.432	403	381.394	403
AA	11.236	355.017	13.497	478.221
A	194	256	1.155	616
	<u>299.862</u>	<u>355.676</u>	<u>396.046</u>	<u>479.240</u>

Notas Explicativas**VIX Logística S.A. e controladas**

Demonstrações financeiras intermediárias individuais e consolidadas
Em 31 de março de 2020

**(ii) Risco de liquidez**

O quadro a seguir demonstra o vencimento dos passivos financeiros e as obrigações com fornecedores contratados pelo Grupo e suas controladas nas demonstrações financeiras (fluxos de caixa não descontados contratados):

Controladora	Menos de 1 ano	Entre 1 e 3 anos	Entre 3 e 5 anos	Mais de 5 anos
Em 31 de março de 2020				
Empréstimos e financiamentos	298.980	867.376	152.159	6.277
Fornecedores	27.568	-	-	-
Fornecedores - partes relacionadas	893	-	-	-
Contas a pagar	25.159	16.534	-	-
Dividendos	3.904	-	-	-
Em 31 de dezembro de 2019				
Empréstimos e financiamentos	314.096	799.727	150.604	7.413
Fornecedores	29.441	-	-	-
Fornecedores - partes relacionadas	3.712	-	-	-
Contas a pagar	25.504	22.734	-	-
Dividendos	-	-	-	-
Consolidado	Menos de 1 ano	Entre 1 e 3 anos	Entre 3 e 5 anos	Mais de 5 anos
Em 31 de março de 2020				
Empréstimos e financiamentos	367.859	1.060.030	209.972	6.277
Fornecedores	73.836	-	-	-
Fornecedores - partes relacionadas	1.330	-	-	-
Contas a pagar	28.228	18.070	1.000	16
Dividendos	3.904	-	-	-
Em 31 de dezembro de 2019				
Empréstimos e financiamentos	382.739	983.618	220.745	7.414
Fornecedores	53.962	-	-	-
Fornecedores - partes relacionadas	4.275	-	-	-
Contas a pagar	32.823	25.996	1.153	66
Dividendos	-	-	-	-

Notas Explicativas**VIX Logística S.A. e controladas**

Demonstrações financeiras intermediárias individuais e consolidadas
Em 31 de março de 2020

**Gestão de capital**

	Controladora		Consolidado	
	31 de março de 2020	31 de dezembro de 2019	31 de março de 2020	31 de dezembro de 2019
Total de empréstimos e financiamentos e derivativos	1.260.506	1.256.552	1.564.647	1.577.715
Menos: Caixa e equivalentes de caixa/ Título e valores mobiliários	300.283	356.092	396.633	479.823
Dívida líquida	960.223	900.460	1.168.014	1.097.892
Total do patrimônio líquido	662.380	647.127	662.380	647.127
Total do capital	1.622.603	1.547.587	1.830.394	1.745.019
Índice de alavancagem financeira - %	59%	58%	64%	63%

(iii) Riscos de mercado

O Grupo utiliza derivativos para gerenciar riscos de mercado. Todas essas operações são conduzidas dentro das orientações estabelecidas pelo Comitê de Gerenciamento de Risco.

Risco de taxa de juros e cambial

	Controladora		Consolidado	
	31 de março de 2020	31 de dezembro de 2019	31 de março de 2020	31 de dezembro de 2019
Empréstimos Pós Fixados	1.210.873	1.157.701	1.494.620	1.433.442
Empréstimos Pré-Fixados	113.919	114.139	149.518	161.074
	1.324.792	1.271.840	1.644.138	1.594.516

	Controladora		Consolidado	
	31 de março de 2020	31 de dezembro de 2019	31 de março de 2020	31 de dezembro de 2019
TJLP/IPCA	67.585	74.323	112.075	122.247
SELIC/CDI	866.377	846.703	1.041.125	1.023.483
Dólar/USD Libor/EURO	276.911	236.675	341.420	287.712
	1.210.873	1.157.701	1.494.620	1.433.442

Notas Explicativas**VIX Logística S.A. e controladas**

Demonstrações financeiras intermediárias individuais e consolidadas
Em 31 de março de 2020



O risco da variação das taxas Selic e CDI é parcialmente mitigado pelas aplicações financeiras feitas no caixa, conforme descrito a seguir:

	Controladora		Consolidado	
	31 de março de 2020	31 de dezembro de 2019	31 de março de 2020	31 de dezembro de 2019
Empréstimos em Selic / CDI	866.377	846.703	1.041.125	1.023.483
Empréstimo em moeda estrangeira + SWAP	212.625	221.387	261.929	270.911
Total Dívida em CDI (a)	1.079.002	1.068.090	1.303.054	1.294.394
Aplicações Financeiras (b)	298.503	352.510	391.356	466.327
Saldo em CDI (a - b)	780.499	715.580	911.698	828.067

Análise de sensibilidade

A Administração do Grupo estima os seguintes efeitos quando aplicados os testes de sensibilidade para cenários que variam de 25% e 50%, nos termos determinados pela CVM, por meio da Instrução nº 475/08, a fim de apresentar a parcela de acréscimo na deterioração na variável de risco considerada sobre os valores de empréstimos e financiamentos, separada pelas dívidas atreladas a CDI, TJLP, SELIC, DÓLAR e EURO.

Operação	Exposição	Risco	Controladora			
			Ganho/ (Perda) Potencial	Cenário Provável	Cenário I + deterioração de 25%	Cenário I + deterioração de 50%
Dívida atrelada ao CDI				1,72%	2,01%	2,30%
Posição em 31/03/2020	857.369	CDI		872.116	874.602	877.088
Impacto no Resultado / Patrimônio Líquido			(perda)	(14.747)	(17.233)	(19.719)
Dívida atrelada à TJLP				8,14%	9,47%	10,80%
Posição em 31/03/2020	13.642	TJLP		14.752	14.934	15.115
Impacto no Resultado / Patrimônio Líquido			(perda)	(1.110)	(1.292)	(1.473)
Dívida atrelada à TLP				6,76%	1,26%	1,40%
Posição em 31/03/2020	53.943	IPCA		57.590	54.623	54.698
Impacto no Resultado / Patrimônio Líquido			(perda)	(3.647)	(680)	(755)
Dívida atrelada à SELIC				6,67%	7,52%	8,38%
Posição em 31/03/2020	9.008	SELIC		9.609	9.685	9.763
Impacto no Resultado / Patrimônio Líquido			(perda)	(601)	(677)	(755)

Notas Explicativas**VIX Logística S.A. e controladas**

Demonstrações financeiras intermediárias individuais e consolidadas
Em 31 de março de 2020



Operação	Exposição	Risco	Consolidado			
			Ganho/ (Perda) Potencial	Cenário Provável	Cenário I + deterioração de 25%	Cenário I + deterioração de 50%
Dívida atrelada ao CDI				1,88%	2,19%	2,58%
Posição em 31/03/2020	1.019.895	CDI		1.039.069	1.042.231	1.046.208
Impacto no Resultado / Patrimônio Líquido			(perda)	(19.174)	(22.336)	(26.313)
Dívida atrelada à TJLP				8,15%	9,48%	10,81%
Posição em 31/03/2020	24.789	TJLP		26.809	27.139	27.469
Impacto no Resultado / Patrimônio Líquido			(perda)	(2.020)	(2.350)	(2.680)
Dívida atrelada à TLP				7,14%	1,80%	2,01%
Posição em 31/03/2020	87.286	IPCA		93.518	88.857	89.040
Impacto no Resultado / Patrimônio Líquido			(perda)	(6.232)	(1.571)	(1.754)
Dívida atrelada à SELIC				6,55%	7,41%	8,26%
Posição em 31/03/2020	21.230	SELIC		22.621	22.803	22.984
Impacto no Resultado / Patrimônio Líquido			(perda)	(1.391)	(1.573)	(1.754)

O Grupo realizou para as dívidas atreladas à taxa de câmbio (R\$/US\$) e (R\$/EUR) a mesma variação de 25% e 50%, considerando para esse risco a mitigação pela exposição inversa em relação à dívida. O Grupo considerou as projeções da taxa de câmbio na data do balanço e que o Dólar provável para o próximo ano seja de R\$ 4,72/US\$ e o Euro provável, R\$ 5,26/EUR. No cenário I + deterioração de 25%, o Dólar a R\$ 5,90 /US\$ e o Euro a R\$ 6,58/EUR; e no cenário I + deterioração de 50%, o Dólar a R\$ 7,08/US\$ e o Euro a R\$ 7,89 /EUR, conforme abaixo:

			Controladora			
Operação	Exposição	Risco	Ganho/ (Perda) Potencial	Cenário Provável	Cenário I + deterioração de 25%	Cenário I + deterioração de 50%
Instrumentos em moeda estrangeira Dólar Libor 3 months						
Dívida				1,69%	16,97%	32,46%
Posição Passiva -	210.907	US\$		214.471	246.698	279.367
Impacto no Resultado / Patrimônio Líquido			(perda)	(3.564)	(35.791)	(68.460)
SWAP						
Posição Ativa - em US\$	214.738	R\$		191.486	239.358	287.229
Posição Passiva - em CDI	182.319	CDI		188.354	189.862	191.371
Impacto no Resultado / Patrimônio Líquido			ganho	3.132	49.496	95.858
Instrumentos em moeda estrangeira Euro						
Dívida				1,32%	24,59%	0,23%
Posição Passiva -	66.004	US€		66.875	82.234	66.156
Impacto no Resultado / Patrimônio Líquido			(perda)	(871)	(16.230)	(152)
SWAP						
Posição Ativa - em US\$	66.998	R\$		60.628	75.785	90.943
Posição Passiva - em CDI	50.368	CDI		52.035	52.452	52.868
Impacto no Resultado / Patrimônio Líquido			ganho	8.593	23.333	38.075

Notas Explicativas**VIX Logística S.A. e controladas**

Demonstrações financeiras intermediárias individuais e consolidadas
Em 31 de março de 2020



			Consolidado			
Operação	Exposição	Risco	Ganho/ (Perda) Potencial	Cenário Provável	Cenário I + deterioração de 25%	Cenário I + deterioração de 50%
Instrumentos em moeda estrangeira Dolar Libor 3 months						
Dívida				-9,21%	-38,84%	-26,60%
Posição Passiva -	210.907	US\$		191.482	128.991	154.806
Impacto no Resultado / Patrimônio Líquido			ganho	19.425	81.916	56.101
SWAP						
Posição Ativa - em US\$	214.738	R\$		191.486	239.358	287.229
Posição Passiva - em CDI	182.319	CDI		188.354	189.862	191.371
Impacto no Resultado / Patrimônio Líquido			ganho	3.132	49.496	95.858
Instrumentos em moeda estrangeira Euro						
Dívida				-8,14%	-61,71%	-54,05%
Posição Passiva -	130.513	US€		119.889	49.973	59.971
Impacto no Resultado / Patrimônio Líquido			ganho	10.624	80.540	70.542
SWAP						
Posição Ativa - em US\$	132.769	R\$		119.883	149.984	179.825
Posição Passiva - em CDI	100.934	CDI		104.274	105.109	105.945
Impacto no Resultado / Patrimônio Líquido			ganho	15.609	44.875	73.880

Instrumentos financeiros derivativos**Swap de variação cambial**

As operações de *swap* de variação cambial foram contratadas simultaneamente às operações de empréstimos em moeda estrangeira, contemplando prazos, taxas e valores equivalentes para eliminar a exposição à variação cambial.

As operações de *swap* são contratadas para converter dívidas e empréstimos denominados em Dólares ou Euros para Reais. Veja quadro abaixo:

Notas Explicativas

VIX Logística S.A. e controladas

Demonstrações financeiras individuais e consolidadas

Em 31 de março de 2020

31 de março de 2020



31 de março de 2020															Controladora
Instituição financeira	Instrumento	Tipo de instrumento financeiro derivativo	Data de início	Data de vencimento	Moeda	Indexador		Valor Nocional	Valor da curva		Valor de mercado (contábil)			Variação	
						Posição ativa	Posição passiva		Posição ativa	Posição passiva	Ganho/(perda)	Posição ativa	Posição passiva	Ganho/(perda)	Curva x MTM
CITI	Contrato de swap	Hedge de fluxo de caixa	26/06/2018	27/06/2022	USD	Libor + 1,44% a.a.	CDI + 2,00% a.a.	67.284	76.596	55.087	21.509	77.483	56.222	21.261	(248)
Itaú	Contrato de swap	Hedge de fluxo de caixa	18/06/2019	18/06/2024	EUR	1,34% a.a.	CDI + 1,80% a.a.	50.000	66.010	50097	15.913	66.998	50.368	16.630	717
CCB	Contrato de swap	Hedge de fluxo de caixa	02/03/2020	01/09/2020	USD	2,56% a.a	CDI + 1,04% a.a.	75.585	87.550	75.899	11.651	87.857	76.367	11.490	(161)
CITI	Contrato de swap	Hedge de fluxo de caixa	27/03/2020	27/09/2023	USD	Libor + 2,37% a.a	CDI + 4,10% a.a	45.000	46.456	45.027	1.429	49.398	49.730	(332)	(1.761)
								237.869	276.612	226.110	50.502	281.736	232.687	49.049	(1.453)

31 de dezembro de 2019

31 de dezembro de 2019														Controladora	
Instituição financeira	Instrumento	Tipo de instrumento financeiro derivativo	Data de início	Data de vencimento	Moeda	Indexador		Valor Nocional	Valor da curva		Valor de mercado (contábil)			Variação	
						Posição ativa	Posição passiva		Posição ativa	Posição passiva	Ganho/(perda)	Posição ativa	Posição passiva	Ganho/(perda)	Curva x MTM
CITI	Contrato de swap	Hedge de fluxo de caixa	26/06/2018	27/06/2022	USD	Libor + 1,44% a.a.	CDI + 2,00% a.a.	67.284	65.993	61.213	4.780	67.432	62.298	5.134	354
Itaú	Contrato de swap	Hedge de fluxo de caixa	18/06/2019	18/06/2024	EUR	1,34% a.a.	CDI + 1,80% a.a.	50.000	52.224	50101	2.123	53.391	50789	2.602	479
ABC	Contrato de swap	Hedge de fluxo de caixa	13/09/2019	12/03/2020	EUR	1,30% a.a.	CDI + 1,75% a.a.	50.000	50.202	51.009	(807)	49.836	51189	(1.353)	(546)
CCB	Contrato de swap	Hedge de fluxo de caixa	29/08/2019	02/03/2020	USD	2,56% a.a	CDI + 1,04% a.a.	75.585	68.518	71.468	(2.950)	68.417	71591	(3.174)	(224)
								242.869	236.937	233.791	3.146	239.076	235.867	3.209	63

31 de março de 2020

31 de março de 2020															Consolidado
Instituição financeira	Instrumento	Tipo de instrumento financeiro derivativo	Data de início	Data de vencimento	Moeda	Posição ativa	Posição passiva	Valor Nocional	Posição ativa	Posição passiva	Ganho/ (perda)	Posição ativa	Posição passiva	Ganho/ (perda)	Curva x MTM
CITI	Contrato de swap	Hedge de fluxo de caixa	26/06/2018	27/06/2022	USD	Libor + 1,44% a.a.	CDI + 2,00% a.a.	67.284	76.596	55.087	21.509	77.483	56.222	21.261	(248)
Itaú	Contrato de swap	Hedge de fluxo de caixa	18/06/2019	18/06/2024	EUR	1,34% a.a.	CDI + 1,80% a.a.	50.000	66.010	50097	15.913	66.998	50368	16.630	717
CCB	Contrato de swap	Hedge de fluxo de caixa	02/03/2020	01/09/2020	USD	2,56% a.a	CDI + 1,04% a.a.	75.585	87.550	75.899	11.651	87.857	76367	11.490	(161)
CITI	Contrato de swap	Hedge de fluxo de caixa	27/03/2020	27/09/2023	USD	Libor + 2,37% a.a	CDI + 4,10% a.a	45.000	46.456	45.027	1.429	49.398	49.730	(332)	(1.761)
Itaú	Contrato de swap	Hedge de fluxo de caixa	05/06/2019	05/06/2024	EUR	1,51% a.a.	CDI + 1,85% a.a.	50.000	64.521	50.204	14.317	65.771	50566	15.205	888
								287.869	341.133	276.314	64.819	347.507	283.253	64.254	(565)

31 de dezembro de 2019

31 de dezembro de 2019															Consolidado
Instituição financeira	Instrumento	Tipo de instrumento financeiro derivativo	Data de início	Data de vencimento	Moeda	Posição ativa	Posição passiva	Valor Nocional	Posição ativa	Posição passiva	Ganho/(perda)	Posição ativa	Posição passiva	Ganho/(perda)	Curva x MTM
CITI	Contrato de swap	Hedge de fluxo de caixa	26/06/2018	27/06/2022	USD	Libor + 1,44% a.a.	CDI + 2,00% a.a.	67.284	65.993	61.213	4.780	67.432	62.298	5.134	354
Itaú	Contrato de swap	Hedge de fluxo de caixa	18/06/2019	18/06/2024	EUR	1,34% a.a.	CDI + 1,80% a.a.	50.000	52.224	50101	2.123	53.391	50789	2.602	479
ABC	Contrato de swap	Hedge de fluxo de caixa	13/09/2019	12/03/2020	EUR	1,30% a.a.	CDI + 1,75% a.a.	50.000	50.202	51.009	(807)	49.836	51189	(1.353)	(546)
CCB	Contrato de swap	Hedge de fluxo de caixa	29/08/2019	02/03/2020	USD	2,56% a.a.	CDI + 1,04% a.a.	75.585	68.518	71.468	(2.950)	68.417	71591	(3.174)	(224)
Itaú	Contrato de swap	Hedge de fluxo de caixa	05/06/2019	05/06/2024	EUR	1,51% a.a.	CDI + 1,85% a.a.	50.000	51.047	50.217	830	52.494	50981	1.513	683
								292.869	287.984	284.008	3.976	291.570	286.848	4.722	746

Notas Explicativas

VIX Logística S.A. e controladas

Demonstrações financeiras individuais e consolidadas

Em 31 de março de 2020



Swap de taxa de juros

As operações de swap de taxa de juros foram contratadas simultaneamente às operações de empréstimos prefixadas, contemplando prazos, taxas e valores equivalentes.

As operações de swap de taxas de juros são contratadas para converter dívidas e empréstimos prefixados para pós-fixados atrelados ao CDI. Veja quadro abaixo:

31 de março de 2020

Controlado e Consolidado

Instituição financeira	Instrumento	Tipo de instrumento financeiro derivativo	Data de início	Data de vencimento	Moeda	Indexador		Valor Nocional	Valor da curva			Valor de mercado (contábil)			Variação Curva x MTM
						Posição ativa	Posição passiva		Posição ativa	Posição passiva	Ganho/(perda)	Posição ativa	Posição passiva	Ganho/(perda)	
Bradesco	Contrato de swap	Hedge de valor justo	08/06/2018	09/06/2023	BRL	12,06% a.a.	CDI + 1,75% a.a.	50.000	61.648	56.740	4.908	66.998	56.622	10.376	5.468
Bradesco	Contrato de swap	Hedge de valor justo	29/06/2018	19/06/2023	BRL	11,56% a.a.	CDI + 1,68% a.a.	30.000	30.100	30.043	57	33.019	28.158	4.861	4.804
								80.000	91.748	86.783	4.965	100.017	84.780	15.237	10.272

31 de dezembro de 2019

Controlado e Consolidado

Instituição financeira	Instrumento	Tipo de instrumento financeiro derivativo	Data de início	Data de vencimento	Moeda	Indexador		Valor Nocional	Valor da curva			Valor de mercado (contábil)			Variação Curva x MTM
						Posição ativa	Posição passiva		Posição ativa	Posição passiva	Ganho/(perda)	Posição ativa	Posição passiva	Ganho/(perda)	
Bradesco	Contrato de swap	Hedge de valor justo	08/06/2018	09/06/2023	BRL	12,06% a.a.	CDI + 1,75% a.a.	50.000	59.899	55.997	3.902	65.079	55.832	9.247	5.345
Bradesco	Contrato de swap	Hedge de valor justo	29/06/2018	19/06/2023	BRL	11,56% a.a.	CDI + 1,68% a.a.	30.000	30.073	30.033	40	32.783	29.951	2.832	2.792
								80.000	89.972	86.030	3.942	97.862	85.783	12.079	8.137

Notas Explicativas**VIX Logística S.A. e controladas**

*Demonstrações financeiras individuais e consolidadas
Em 31 de março de 2020*

**6 Caixa e equivalentes de caixa**

	Controladora		Consolidado	
	31 de março de 2020	31 de dezembro de 2019	31 de março de 2020	31 de dezembro de 2019
Caixa	421	416	587	583
Bancos	1.359	3.166	4.690	12.913
Aplicações financeiras(i)	55.907	10.772	65.432	25.504
	<u>57.687</u>	<u>14.354</u>	<u>70.709</u>	<u>39.000</u>

- (i) São aplicações em CDB e operações compromissadas com liquidez imediata, ou seja, o resgate pode ser realizado a qualquer momento, remunerado a taxas pós-fixadas e com rentabilidade média anual de 96,79% (84% em 31 de dezembro de 2019) do valor da variação do Certificado e Depósito Interbancário (CDI).

A Administração do grupo define como “Caixa e equivalentes de caixa” os valores mantidos com a finalidade de atender a compromissos financeiros de curto prazo e não para investimento ou outros fins.

As aplicações financeiras do grupo referem-se a investimentos de curto prazo altamente líquidos, com vencimentos originais de até três meses que são facilmente convertidos em um valor conhecido de caixa e estão sujeitos a um risco insignificante de mudança de valor

7 Títulos e valores mobiliários

Referem-se à centralização de suas aplicações no Fundo de Investimento Multimercado Crédito Privado, o qual possui liquidez diária e sem restrições de resgate. Os valores residuais diários são direcionados para aplicações automáticas, disponíveis para resgate, não existindo restrição a ser aplicada sobre esse saldo (liquidez diária), remunerados a taxas pós-fixadas e com rentabilidade média anual de 94,11% (97,68% em 31 de dezembro de 2019) do valor da variação do Certificado de Depósito Interbancário (CDI).

O quadro abaixo demonstra a composição dos títulos e valores mobiliários em 31 de março:

	Controladora		Consolidado	
	31 de março de 2020	31 de dezembro de 2019	31 de março de 2020	31 de dezembro de 2019
Circulante				
Letras Financeiras do Tesouro	211.700	172.425	284.416	222.419
Certificado de Depósito Bancário - CDB	4.651	12.696	6.249	16.377
Letras Financeiras	16.332	36.254	21.942	46.766
Cotas de Fundos de Investimentos	9.913	120.363	13.317	155.261
	<u>242.596</u>	<u>341.738</u>	<u>325.924</u>	<u>440.823</u>

Notas Explicativas**VIX Logística S.A. e controladas***Demonstrações financeiras individuais e consolidadas**Em 31 de março de 2020***8 Contas a receber**

	Controladora		Consolidado	
	31 de março de 2020	31 de dezembro de 2019	31 de março de 2020	31 de dezembro de 2019
Duplicatas a receber	95.610	92.368	179.467	175.442
Serviços a faturar e outras contas a receber	131.173	137.248	169.219	181.194
Conhecimentos de transporte a faturar	158	1.278	2.884	9.838
(-) Perda de crédito esperada	(765)	(1.049)	(4.386)	(4.702)
	<u>226.176</u>	<u>229.845</u>	<u>347.184</u>	<u>361.772</u>

A análise de vencimentos dos contas a receber está apresentada a seguir:

	Controladora		Consolidado	
	31 de março de 2020	31 de dezembro de 2019	31 de março de 2020	31 de dezembro de 2019
A vencer	81.707	78.887	144.264	145.600
Vencidos até 30 dias	2.528	4.154	11.537	8.777
Vencidos de 31 a 90 dias	1.899	4.369	3.365	7.002
Vencidos de 91 a 180 dias	4.396	3.970	6.052	9.393
Vencidos há mais de 180 dias	5.080	988	14.249	4.670
	<u>95.610</u>	<u>92.368</u>	<u>179.467</u>	<u>175.442</u>

Movimentação da provisão para perda de crédito esperada

	Controladora		Consolidado	
	31 de março de 2020	31 de dezembro de 2019	31 de março de 2020	31 de dezembro de 2019
Saldo inicial	(1.049)	(741)	(4.702)	(3.432)
Provisões	-	(308)	-	(1.270)
Reversões	284	-	316	-
Saldo final	<u>(765)</u>	<u>(1.049)</u>	<u>(4.386)</u>	<u>(4.702)</u>

Notas Explicativas**VIX Logística S.A. e controladas**

Demonstrações financeiras individuais e consolidadas
Em 31 de março de 2020

**9 Estoques**

	Controladora		Consolidado	
	31 de março de 2020	31 de dezembro de 2019	31 de março de 2020	31 de dezembro de 2019
Peças e acessórios(i)	15.675	14.520	19.415	18.251
Pneus	3.975	3.722	5.839	5.485
Materiais para carrocerias	1.753	1.729	2.273	2.290
Combustíveis e lubrificantes	2.257	2.464	2.766	3.022
Outros itens	1.701	1.566	1.827	1.779
(-) Perda de desvalorização	(320)	-	(473)	-
	<u>25.041</u>	<u>24.001</u>	<u>31.647</u>	<u>30.827</u>

- (i) São utilizadas para manutenção dos veículos (baterias, parafusos, arruelas, filtros, rolamentos, correias etc.).

10 Tributos a recuperar

	Controladora		Consolidado	
	31 de março de 2020	31 de dezembro de 2019	31 de março de 2020	31 de dezembro de 2019
Circulante				
Imposto sobre circulação de mercadorias e serviço - ICMS(i)	10.742	10.588	11.315	11.153
Programa de integração social - PIS e Contribuição para o financiamento da seguridade social - COFINS	309	309	3.858	3.918
Instituto Nacional de Serviço Social - INSS	298	300	3.243	3.240
Outros	122	121	123	123
	<u>11.471</u>	<u>11.318</u>	<u>18.539</u>	<u>18.434</u>
Não Circulante				
Imposto sobre circulação de mercadorias e serviço - ICMS(i)	10.065	10.763	10.065	10.763
	<u>10.065</u>	<u>10.763</u>	<u>10.065</u>	<u>10.763</u>
	<u>21.536</u>	<u>22.081</u>	<u>28.604</u>	<u>29.197</u>

- (i) O ICMS está representado, principalmente, pelo crédito relativo às aquisições de ativo imobilizado, utilizado à razão mensal de 1/48 avos, conforme legislação fiscal vigente. O Grupo e suas controladas avaliam para cada aquisição a parcela recuperável de impostos e incorpora a parcela não recuperável ao custo do item de origem no ativo fixo, uma vez que seu aproveitamento só pode ser realizado proporcionalmente às entradas tributadas.

Notas Explicativas**VIX Logística S.A. e controladas**

Demonstrações financeiras individuais e consolidadas
Em 31 de março de 2020

**11 Bens disponibilizados para venda (renovação de frota)**

	Controladora		Consolidado	
	31 de março de 2020	31 de dezembro de 2019	31 de março de 2020	31 de dezembro de 2019
Caminhões / Semi-reboque	6.981	5.096	16.647	9.324
Leves / Utilitários / Ônibus	11.026	8.969	15.749	16.385
Máquinas	12.835	9.754	14.159	10.354
Total dos bens mantidos para venda	<u>30.842</u>	<u>23.819</u>	<u>46.555</u>	<u>36.063</u>

b) Movimentação dos bens disponibilizados para venda (renovação de frota)

	Controladora		Consolidado	
	31 de março de 2020	31 de dezembro de 2019	31 de março de 2020	31 de dezembro de 2019
Saldo inicial	23.819	28.679	36.063	29.457
Devolução	388	929	388	962
Reincorporação	295	1.830	295	1.830
Preparação para venda	111	188	111	188
Movimentação para ativos operacionais mantidos para venda	15.066	41.517	23.087	68.419
Baixas por alienação	(8.830)	(49.260)	(13.382)	(64.729)
Outras baixas	(7)	(64)	(7)	(64)
Saldo final	<u>30.842</u>	<u>23.819</u>	<u>46.555</u>	<u>36.063</u>

12 Investimentos

	Controladora - 31 de março de 2020				
	% Participação	Ativo	Passivo	Patrimônio líquido	Lucro Líquido / Prejuízo no período
Investimentos diretos					
Águia Branca Logística - ABL	100	34.772	9.300	25.472	1.223
Autoport Transportes e Logística - ATL	100	160.955	41.945	119.010	3.897
VIX Transportes Dedicados - VIXTD	100	349.889	229.937	119.952	(7.396)
Águia Branca S.R.L. - ABSRL	100	25	12	13	-
L'S Rentals S.A - LS	100	504.669	229.823	274.846	7.457
				<u>539.293</u>	<u>5.181</u>
Outros investimentos					
Ágio e mais valia na aquisição de controladas				81.690	
(-) Amortização da mais valia na aquisição de controladas				(1.316)	
(-) Baixa de IR e CS diferido - mais valia na aquisição de controladas				(447)	
Outros (i)				179	
				<u>80.106</u>	
				<u>619.399</u>	

Notas Explicativas**VIX Logística S.A. e controladas**

Demonstrações financeiras individuais e consolidadas
Em 31 de março de 2020



Controladora - 31 de dezembro de 2019					Lucro Líquido /
	%			Patrimônio	Prejuízo no
	Participação	Ativo	Passivo	líquido	exercício
Investimentos diretos					
Águia Branca Logística - ABL	100	34.140	9.891	24.249	1.305
Autoport Transportes e Logística - ATL	100	162.118	47.005	115.113	33.989
VIX Transportes Dedicados - VIXTD	100	351.645	224.432	127.213	(14.498)
Águia Branca S.R.L. - ABSRL	100	20	10	10	(11)
L'S Rentals S.A - LS	100	420.398	153.009	267.389	18.110
				<u>533.974</u>	<u>38.895</u>
Outros investimentos					
Ágio e mais valia na aquisição de controladas				88.834	
(-) Amortização da mais valia na aquisição de controladas				(3.169)	
(-) Baixa de IR e CS diferido - mais valia na aquisição de controladas				(3.975)	
Outros (i)				179	
				<u>81.869</u>	
				<u>615.843</u>	

Investimentos indiretos	Consolidado	
	31 de março de 2020	31 de dezembro de 2019
Outros(i)	344	344
	<u>344</u>	<u>344</u>

- (i) Trata-se de projetos incentivados de acordo com a Lei Audiovisual, utilizando parte dos recursos de lucro líquido fiscal do Grupo.

Notas Explicativas

VIX Logística S.A. e controladas

Demonstrações financeiras individuais e consolidadas

Em 31 de março de 2020



	ABL	ATL	VIXTD	ABSRL	LS	Total
Saldos em 1º de janeiro de 2019	<u>22.944</u>	<u>134.124</u>	<u>66.260</u>	<u>34</u>	<u>163.580</u>	<u>386.942</u>
(+) Equivalência patrimonial	1.305	33.989	(14.498)	(11)	18.110	38.895
(+/-) Hedge accounting	-	-	451	-	-	451
(+) Aumento(redução) de capital	-	(15.000)	75.000	-	90.000	150.000
(-) Distribuição de dividendos	-	(38.000)	-	-	(4.301)	(42.301)
(-) Variação cambial de investimento no exterior	-	-	-	(13)	-	(13)
Saldos em 31 de dezembro de 2019	<u>24.249</u>	<u>115.113</u>	<u>127.213</u>	<u>10</u>	<u>267.389</u>	<u>533.974</u>
(+) Equivalência patrimonial	1.223	3.897	(7.396)	-	7.457	5.181
(+/-) Hedge accounting	-	-	135	-	-	135
(+) Aumento(redução) de capital	-	-	-	-	-	-
(-) Distribuição de dividendos	-	-	-	-	-	-
(-) Variação cambial de investimento no exterior	-	-	-	3	-	3
Saldos em 31 de março de 2020	<u>25.472</u>	<u>119.010</u>	<u>119.952</u>	<u>13</u>	<u>274.846</u>	<u>539.293</u>

VIX Logística S.A. e controladas
Demonstrações financeiras individuais e consolidadas em
31 de março de 2020



13 Imobilizado

13.1 Movimentação do imobilizado

Controladora

	Veículos	Máquinas e equipamentos	Terrenos/ Edifícios e construções	Benfeitorias em bens de terceiros	Outros Imobilizados	Total
Saldos em 31 de dezembro de 2018	400.538	161.217	44.834	3.924	52.711	663.224
Adoção inicial ao CPC 06 (R2) / IFRS 16	-	-	1.893	-	-	1.893
Saldos em 1º de janeiro de 2019	400.538	161.217	46.727	3.924	52.711	665.117
Aquisições	151.188	47.512	364	-	51.032	250.096
Baixas por alienação	(372)	(34)	-	-	-	(406)
Outras baixas	(2.347)	(176)	(81)	(2)	(28)	(2.634)
Reclassificação - bens destinados a venda	(31.834)	(9.683)	-	-	-	(41.517)
Outras reclassificações	55.935	3.553	3.011	3.744	(66.243)	-
Depreciação	(78.225)	(29.702)	(1.966)	(2.225)	(1.837)	(113.955)
Saldos em 31 de dezembro de 2019	494.883	172.687	48.055	5.441	35.635	756.701
Aquisições	22.460	9.852	25	-	8.327	40.664
Baixas por alienação	(1.047)	-	-	-	-	(1.047)
Outras baixas	(174)	(3)	(39)	-	(29)	(245)
Reclassificação - bens destinados a venda	(11.594)	(3.472)	-	-	-	(15.066)
Outras reclassificações	12.575	372	-	2.069	(15.017)	(1)
Depreciação	(21.393)	(8.140)	(518)	(848)	(485)	(31.384)
Saldos em 31 de março de 2020	495.710	171.296	47.523	6.662	28.431	749.622
Taxas médias anuais de depreciação (%)						
Leves / Utilitários / Ônibus	16,8	-	-	-	-	
Caminhões / Semi-reboque	21,3	-	-	-	-	
Máquinas operacionais	-	20,8	-	-	-	
Outros	-	10,0	75,3	61,8	11,7	19

Notas Explicativas

VIX Logística S.A. e e controladas
Demonstrações financeiras individuais e consolidadas em
31 de março de 2020



Consolidado	Veículos	Máquinas e equipamentos	Terrenos/ Edifícios e construções	Benfeitorias em bens de terceiros	Outros Imobilizados	Total
Saldos em 31 de dezembro de 2018	743.895	192.297	44.834	5.508	92.776	1.079.310
Adoção inicial ao CPC 06 (R2) / IFRS 16	-	-	16.461	-	-	16.461
Saldos em 1º de janeiro de 2019	743.895	192.297	61.295	5.508	92.776	1.095.771
Aquisições	391.235	73.244	2.921	-	132.538	599.938
Baixas por alienação	(37.292)	(34)	-	-	-	(37.326)
Outras baixas	(2.536)	(218)	(81)	(5)	(54)	(2.894)
Reclassificação - bens destinados a venda	(57.704)	(10.715)	-	-	-	(68.419)
Outras reclassificações	151.730	5.094	3.011	9.248	(169.083)	-
Depreciação	(139.852)	(40.019)	(5.527)	(3.262)	(2.113)	(190.773)
Saldos em 31 de dezembro de 2019	1.049.476	219.649	61.619	11.489	54.064	1.396.297
Aquisições	142.956	10.031	479	3.027	10.672	167.165
Baixas por alienação	(11.347)	-	-	-	-	(11.347)
Outras baixas	(397)	(3)	(39)	(1)	(28)	(468)
Reclassificação - bens destinados a venda	(18.891)	(4.196)	-	-	-	(23.087)
Outras reclassificações	13.889	372	-	2.087	(16.348)	-
Depreciação	(40.989)	(10.447)	(1.549)	(1.443)	(571)	(54.999)
Saldos em 31 de março de 2020	1.134.697	215.406	60.510	15.159	47.789	1.473.561
Taxas médias anuais de depreciação (%)						
Leves / Utilitários / Ônibus	19,3	-	-	-	-	
Caminhões / Semi-reboque	19,5	-	-	-	-	
Máquinas operacionais	-	20,8	-	-	-	
Outros	-	10,0	66,6	54,2	11,7	

Notas Explicativas
Vix Logística S.A. e controladas
Demonstrações financeiras individuais e consolidadas
Em 31 de março de 2020



A movimentação de saldos do ativo direito de uso é evidenciada no quadro abaixo, conforme a classe de cada ativo, Terrenos/edificações e construções:

	Imóvel	
	Controladora	Consolidado
Saldo em 31/12/2018	-	-
Adição por novos contratos	2.252	19.189
Saídas totais para arrendamentos	(14)	(14)
Ajuste por remensuração	5	191
Saldo em 31/12/2019	<u>2.243</u>	<u>19.366</u>
Despesa depreciação no período	(885)	(4.444)
Saldo em 31/12/2019	1.358	14.922
Adição por novos contratos	-	-
Saídas totais para arrendamentos	(39)	(39)
Ajuste por remensuração	25	479
Saldo em 31/03/2020	<u>1.344</u>	<u>15.362</u>
Despesa depreciação no período	(221)	(1.252)

14 Intangível

Controladora

	Sistema de informática	Outros Intangível	Total
Saldos em 1º de janeiro de 2019	30.248	2.598	32.846
Aquisições	919	5.544	6.463
Alienação e baixas	(16)	-	(16)
Reclassificações	6.785	(6.785)	-
Amortização	(5.027)	(22)	(5.049)
Saldos em 31 de dezembro de 2019	<u>32.909</u>	<u>1.335</u>	<u>34.244</u>
Aquisições	61	591	652
Alienação e baixas	-	-	-
Reclassificações	-	-	-
Amortização	(1.414)	-	(1.414)
Saldos em 31 de março de 2020	<u>31.556</u>	<u>1.926</u>	<u>33.482</u>
Taxas médias anuais de amortização (%)			
Sistema SAP(%)	10,0	-	-
Outros	20,0	-	-

Notas Explicativas
Vix Logística S.A. e controladas
Demonstrações financeiras individuais e consolidadas
Em 31 de março de 2020

**Consolidado**

	Sistema de informática	Outros Intangível	Àgio(goodwill) LS Rentals	Mais-Valia LS Rentals	Fundo de Comércio	Total
Saldos em 1º de janeiro de 2019	32.540	2.738	26.064	62.770	2.678	126.790
Aquisições	1.019	9.356	-	-	-	10.375
Alienação e baixas	(251)	(7)	-	-	-	(258)
IR e CS Diferido	-	-	(3.975)	-	-	(3.975)
Reclassificações	5.418	(5.411)	8.524	(8.524)	-	7
Amortização	(5.435)	-	-	(3.169)	(545)	(9.149)
						-
Saldos em 31 de dezembro de 2019	33.291	6.676	30.613	51.077	2.133	123.790
Aquisições	129	2.341	-	-	-	2.470
Alienação e baixas	-	-	-	-	-	-
IR e CS Diferido	-	-	(447)	-	-	(447)
Reclassificações	390	(390)	-	-	-	-
Amortização	(1.524)	-	-	(1.316)	(136)	(2.976)
						-
Saldos em 31 de março de 2020	32.286	8.627	30.166	49.761	1.997	122.837
Taxas médias anuais de amortização (%)						
Sistema SAP(%)	10,0	0,0	-	-	-	-
Outros	12,5	0,0	-	-	-	-

15 Empréstimos e financiamentos

	Controladora		Consolidado	
	31 de março de 2020	31 de dezembro de 2019	31 de março de 2020	31 de dezembro de 2019
Circulante				
Aquisição de ativo fixo - FINAME(nota 15.a)	36.643	38.259	61.569	64.263
Empréstimo bancário para investimento(nota 15.b)	247.903	269.103	269.637	292.460
Debêntures(nota 15.g)	11.427	3.468	17.799	3.443
Arrendamento mercantil(nota 15.c)	2.435	2.580	14.378	18.042
Passivo de arrendamento(nota 15.d)	572	686	4.476	4.531
	<u>298.980</u>	<u>314.096</u>	<u>367.859</u>	<u>382.739</u>
Não circulante				
Aquisição de ativo fixo - FINAME(nota 15.a)	52.718	60.520	91.215	104.514
Empréstimo bancário para investimento(nota 15.b)	416.125	339.705	535.281	445.445
Debêntures(nota 15.g)	551.247	550.988	624.441	630.530
Arrendamento mercantil(nota 15.c)	5.161	5.829	15.211	20.392
Passivo de arrendamento(nota 15.d)	561	702	10.131	10.896
	<u>1.025.812</u>	<u>957.744</u>	<u>1.276.279</u>	<u>1.211.777</u>
	<u>1.324.792</u>	<u>1.271.840</u>	<u>1.644.138</u>	<u>1.594.516</u>

Notas Explicativas
Vix Logística S.A. e controladas
 Demonstrações financeiras individuais e consolidadas
 Em 31 de março de 2020



a) Aquisição de ativo fixo - FINAME

Financiamentos obtidos para investimento em veículos pesados e equipamentos que possuem taxas de juros anuais variando de 2,65% a 3,50% com correção pela URTJLP, pela TLP variando de 1,42% a 6,19% ou pela Selic variando de 2,20% a 3,90%aa, além de alguns contratos celebrados com base no Programa de Sustentação do Investimento com taxas de juros anuais de 2,50% a 10%aa sem correção, com vencimento a partir de 15 de abril de 2020 até 15 de agosto de 2027.

b) Empréstimo bancário para investimento

Empréstimos obtidos para investimento em veículos e equipamentos operacionais que possuem: (i) taxas de juros anuais de, aproximadamente, 1,10%aa a 2,74%aa (R\$363.481) e correção pelo CDI; (ii) variação cambial do Dólar norte-americano, acrescido de taxas de juros anuais de 2,18% a 3,62%aa (R\$210.907); (iii) variação cambial do Euro Europeu, acrescido de taxa de juros anuais de 1,34% a 1,51% (R\$ 130.513); (iv) taxas de juros anuais prefixados de 11,56% a 12,06%.a.a (R\$ 100.017). Aqueles contratos sujeitos à variação cambial do Dólar norte-americano e Euro Europeu estão vinculados a operações de troca de posição das parcelas sujeitas à variação cambial por taxas fixas e correção pelo CDI e Libor (swap), com vencimento a partir de 05 de junho de 2020 até 18 de junho de 2024, cujos comentários adicionais estão descritos na Nota Explicativa nº 5.

c) Arrendamento mercantil

Contratos de arrendamento mercantil financeiros para aquisição de máquinas, equipamentos e outros bens e possuem: (i) taxas de juros anuais pré fixados de 9,51% a 16,90% (15.416) e (ii) taxas de juros anuais aproximadamente 1,59% a 5,03% (R\$ 14.175), e prazo entre 36 e 60 meses, e correção pelo CDI, conforme demonstrado a seguir:

31 de março de 2020						
Ano	Controladora			Consolidado		
	Imobilizado	Intangível	Total	Imobilizado	Intangível	Total
até um ano	2.435	-	2.435	14.379	-	14.379
mais de um ano e até cinco anos	5.161	-	5.161	15.210	-	15.210
	<u>7.596</u>	<u>-</u>	<u>7.596</u>	<u>29.589</u>	<u>-</u>	<u>29.589</u>
31 de dezembro de 2019						
Ano	Controladora			Consolidado		
	Imobilizado	Intangível	Total	Imobilizado	Intangível	Total
até um ano	2.578	-	2.578	18.034	-	18.034
mais de um ano e até cinco anos	5.831	-	5.831	20.400	-	20.400
	<u>8.409</u>	<u>-</u>	<u>8.409</u>	<u>38.434</u>	<u>-</u>	<u>38.434</u>

d) Passivo de arrendamento

Notas Explicativas
Vix Logística S.A. e controladas
Demonstrações financeiras individuais e consolidadas
Em 31 de março de 2020



Passivo de direito de uso para locação de imóveis. Possui taxa incremental anual prefixada de 7,53% e prazo entre 15 e 60 meses.

e) Garantias

As linhas de financiamentos possuem como garantia os próprios bens, notas promissórias e aval dos acionistas controladores.

f) Composição das parcelas

Em 31 de março de 2020 e 31 de dezembro de 2019, a parcela do não circulante consolidado possui os seguintes vencimentos:

31 de março de 2020

Controladora						
Ano	FINAME	Arrendamento mercantil	Debênture	Empréstimo bancário - investimento	Passivo de arrendamento	Total
2021	16.238	1.852	59.226	139.358	264	216.938
2022	16.233	2.296	432.337	143.441	129	594.436
Após 2023	20.247	1.013	59.684	133.326	168	214.438
	<u>52.718</u>	<u>5.161</u>	<u>551.247</u>	<u>416.125</u>	<u>561</u>	<u>1.025.812</u>

Consolidado						
Ano	FINAME	Arrendamento mercantil	Debênture	Empréstimo bancário - investimento	Passivo de arrendamento	Total
2021	30.051	9.126	87.867	171.588	279	298.911
2022	31.312	3.369	470.525	180.738	1.090	687.034
Após 2023	29.852	2.716	66.049	182.955	8.762	290.334
	<u>91.215</u>	<u>15.211</u>	<u>624.441</u>	<u>535.281</u>	<u>10.131</u>	<u>1.276.279</u>

31 de dezembro de 2019

Controladora						
Ano	FINAME	Arrendamento mercantil	Debênture	Empréstimo bancário - investimento	Passivo de arrendamento	Total
2021	24.080	2.518	58.967	154.443	405	240.413
2022	16.208	2.308	432.337	108.332	129	559.314
Após 2023	20.232	1.003	59.684	76.930	168	158.017
	<u>60.520</u>	<u>5.829</u>	<u>550.988</u>	<u>339.705</u>	<u>702</u>	<u>957.744</u>

Consolidado						
Ano	FINAME	Arrendamento mercantil	Debênture	Empréstimo bancário - investimento	Passivo de arrendamento	Total
2021	43.429	14.332	93.956	183.610	559	335.886
2022	31.259	3.370	470.525	141.488	1.090	647.732
Após 2023	29.826	2.690	66.049	120.347	9.247	228.159
	<u>104.514</u>	<u>20.392</u>	<u>630.530</u>	<u>445.445</u>	<u>10.896</u>	<u>1.211.777</u>

Notas Explicativas
VIX Logística S.A. e controladas
Demonstrações financeiras individuais e consolidadas
Em 31 de março de 2020



g) Debêntures

As principais características das debêntures privadas não conversíveis em ações são:

Classificação da emissão	2ª emissão
Data da emissão	5 de dezembro de 2019
Data final da liquidação	5 de dezembro de 2023
Quantidade	180.000
Valor total da emissão	R\$ 180 milhões
Espécie	As debêntures serão da espécie quirografária, nos termos do artigo 58, <i>caput</i> , da Lei das Sociedades por Ações
Forma	Serão emitidas na forma nominativa e escritural, sem a emissão de cautelas ou certificados
Remuneração mensal	Taxas médias dos Depósitos Interfinanceiros (DI) + 1,60% a.a.
Pagamento da remuneração mensal	Semestralmente, a partir de 5 de junho de 2019
Pagamento do principal	R\$ 180,0 milhões serão pagos em 3 parcelas iguais e anuais a partir de 5 de dezembro de 2021 até a data do vencimento
Garantias	Não contarão com garantias
Obrigações adicionais - Índices financeiros (testados todo final de ano):	Dívida líquida/EBITDA igual ou menor a 4,0 EBITDA/Despesa financeira líquida igual ou maior a 3,50
Classificação da emissão	4ª emissão de debêntures simples - Let' s Rent a Car S.A.
Data da emissão	8 de fevereiro de 2019
Data final da liquidação	15 de fevereiro de 2023
Quantidade	80.000
Valor total da emissão	R\$ 80 milhões
Espécie	As debêntures serão da espécie quirografária com garantia fidejussória adicional, nos termos do art. 58, <i>caput</i> , da Lei das Sociedades por Ações
Forma	Serão emitidas na forma nominativa e escritural, sem a emissão de cautelas ou certificados
Remuneração mensal	Taxas médias dos Depósitos Interfinanceiros (DI) + 1,55% a.a.
Pagamento da remuneração mensal	Mensalmente, a partir de 15 de março de 2019
Pagamento do principal	R\$ 80,0 milhões serão pagos em 25 parcelas iguais e mensais a partir de 15 de fevereiro de 2021 até a data do vencimento
Garantias	Aval da controladora (VIX Logística S.A.)
Obrigações adicionais - Índices financeiros (testados todo final de ano)	Dívida líquida/EBITDA igual ou menor a 4,0
Classificação da emissão	3ª emissão
Data da emissão	28 de outubro de 2019
Data final da liquidação	28 de outubro de 2022
Quantidade	373.250
Valor total da emissão	R\$ 373 milhões

Notas Explicativas
Vix Logística S.A. e controladas
Demonstrações financeiras individuais e consolidadas
Em 31 de março de 2020



Espécie	As debêntures serão da espécie quirografia, nos termos do art. 58, caput, da Lei das Sociedades por Ações
Forma	Serão emitidas na forma nominativa e escritural, sem a emissão de cautelas ou certificados
Remuneração mensal	Taxas médias dos Depósitos Interfinanceiros (DI) + 1,70% a.a.
Pagamento da remuneração mensal	Semestralmente, a partir de 28 de abril de 2020
Pagamento do principal	R\$ 373 milhões será pago em única parcela vencendo em 28 de outubro de 2022
Garantias	Não contarão com garantias
Obrigações adicionais - Índices financeiros (testados todo final de ano)	Dívida líquida/EBITDA igual ou menor a 4,0 EBITDA/Despesa financeira líquida igual ou maior a 2,5

As debêntures estão sujeitas a vencimento antecipado mediante descumprimento de qualquer obrigação não pecuniária e à incapacidade de cumprimento de cláusulas de estrutura para emissão de escritura do Grupo. Em 31 de março de 2020, nenhum dos itens relacionados em contrato, que pudessem ensejar liquidação antecipada, foram constatados.

Custo de captação de debêntures

Os custos de transações incorridos na emissão das debêntures, ainda não apropriados ao resultado do Grupo, são apresentados reduzindo o saldo do passivo e apropriados ao resultado pelo método da taxa efetiva de juros.

Os valores emitidos líquidos do custo de transação, por natureza de empréstimos, são assim demonstrados:

	Controladora		Consolidado	
	31 de março de 2020	31 de dezembro de 2019	31 de março de 2020	31 de dezembro de 2019
Parcela do circulante	11.427	3.468	17.799	3.443
Parcela do não circulante	551.247	550.988	624.441	630.530
	<u>562.674</u>	<u>554.456</u>	<u>642.240</u>	<u>633.973</u>

Notas Explicativas
Vix Logística S.A. e controladas
Demonstrações financeiras individuais e consolidadas
Em 31 de março de 2020



Conciliação da movimentação patrimonial com os fluxos de caixa decorrentes de atividades de financiamento

	Controladora	Consolidado
<i>Em milhares de reais</i>	Empréstimos e financiamentos	Empréstimos e financiamentos
Saldo em 1 de janeiro de 2020	1.271.840	1.594.516
Variações dos fluxos de caixa de financiamento		
Pagamento de empréstimos	(95.448)	(112.659)
Captações de empréstimos	75.000	75.000
Variação Cambial	62.496	75.965
Pagamento de passivo de arrendamento	(239)	(1.258)
Passivo de arrendamento	25	479
Baixa de arrendamento	(41)	(41)
Total das variações nos fluxos de caixa de financiamento	41.793	37.486
Outras variações		
Despesas com juros	18.811	23.473
Juros pagos	(7.652)	(11.337)
Juros pagos passivo de arrendamento	(19)	(205)
Despesas com juros passivo de arrendamento	19	205
Total das outras variações	11.159	12.136
Saldo em 31 de março de 2020	1.324.792	1.644.138

	Controladora	Consolidado
<i>Em milhares de reais</i>	Empréstimos e financiamentos	Empréstimos e financiamentos
Saldo em 1 de janeiro de 2019	688.141	857.641
Variações dos fluxos de caixa de financiamento		
Pagamento de empréstimos	(98.862)	(171.939)
Captações de empréstimos	669.130	880.723
Variação Cambial	1.594	2.328
Pagamento de passivo de arrendamento	(855)	(3.939)
Passivo de arrendamento	2.257	19.380
Baixa de arrendamento	(14)	(14)
Total das variações nos fluxos de caixa de financiamento	573.250	726.539
Outras variações		
Despesas com juros	59.450	81.608
Juros pagos	(49.001)	(71.272)
Juros pagos passivo de arrendamento	(124)	(1.178)
Despesas com juros passivo de arrendamento	124	1.178
Total das outras variações	10.449	10.336
Saldo em 31 de dezembro de 2019	1.271.840	1.594.516

Demonstramos no quadro abaixo os *covenants* financeiros em:

Índice	Limites	31 de março de 2020	31 de dezembro de 2019
Dívida Líquida ¹ / EBITDA ²	Igual ou Inferior a 4,0	3,14	3,13
EBITDA ² / Despesas Financeiras Líquidas	Maior ou igual a 3,5	4,20	4,18
Dívida Líquida ¹ : incluindo resultado com derivativo			
EBITDA ² (Earnings Before Interest, Taxes, Depreciation and Amortization): medida de desempenho operacional dada pelo Lucro antes dos Juros, Impostos, Depreciação e Amortização (LAJIDA).			

Notas Explicativas
Vix Logística S.A. e controladas
Demonstrações financeiras individuais e consolidadas
Em 31 de março de 2020



16 Obrigações trabalhistas a recolher

	Controladora		Consolidado	
	31 de março de 2020	31 de dezembro de 2019	31 de março de 2020	31 de dezembro de 2019
Circulante				
Previdenciárias - FGTS/INSS	2.704	3.856	4.861	7.111
Com pessoal - salários/outras	1.655	1.593	2.629	2.589
Provisão - férias, 13º e encargos	27.882	24.047	46.123	40.741
	<u>32.241</u>	<u>29.496</u>	<u>53.613</u>	<u>50.441</u>

17 Obrigações tributárias a recolher

	Controladora		Consolidado	
	31 de março de 2020	31 de dezembro de 2019	31 de março de 2020	31 de dezembro de 2019
Cirulante				
PIS/COFINS a recolher	6.337	2.130	7.999	4.675
ICMS a recolher	1.835	1.669	3.511	4.343
ISS a recolher	4.314	4.617	5.240	5.770
Parcelamento de tributos REFIS	868	881	868	881
Retidos	799	1.377	1.232	2.110
Outros	78	257	87	276
	<u>14.231</u>	<u>10.931</u>	<u>18.937</u>	<u>18.055</u>
Não circulante				
Parcelamento de tributos REFIS	2.833	3.027	2.833	3.027
	<u>2.833</u>	<u>3.027</u>	<u>2.833</u>	<u>3.027</u>
	<u>17.064</u>	<u>13.958</u>	<u>21.770</u>	<u>21.082</u>

Notas Explicativas
Vix Logística S.A. e controladas
Demonstrações financeiras individuais e consolidadas
Em 31 de março de 2020



18 Contas a Pagar

	Controladora		Consolidado	
	31 de março de 2020	31 de dezembro de 2019	31 de março de 2020	31 de dezembro de 2019
Cirulante				
Contas a pagar de consórcio	-	-	865	1.608
Contas a pagar por Aquisição de empresas	24.802	24.802	24.802	24.802
Frete de carreteiros a pagar	224	428	2.206	5.229
Outras contas a pagar	133	274	355	1.184
	<u>25.159</u>	<u>25.504</u>	<u>28.228</u>	<u>32.823</u>
Não circulante				
Contas a pagar de consórcio	-	-	2.552	4.481
Contas a pagar por Aquisição de empresas	16.534	22.734	16.534	22.734
	<u>16.534</u>	<u>22.734</u>	<u>19.086</u>	<u>27.215</u>
	<u>41.693</u>	<u>48.238</u>	<u>47.314</u>	<u>60.038</u>

19 Saldos e transações com partes relacionadas

O Grupo efetua transações operacionais com as empresas do Grupo Águia Branca as quais são precificadas com base em condições de mercado, consideradas pela Administração como estritamente comutativas e adequadas de modo a preservar os interesses de ambas as partes envolvidas no negócio da qual faz parte. Os saldos e a natureza das principais transações estão apresentados abaixo:

	Controladora		Consolidado	
	31 de março de 2020	31 de dezembro de 2019	31 de março de 2020	31 de dezembro de 2019
Ativo circulante				
Contas a receber				
Águia Branca Participações S.A	-	-	-	34
Kurumá Veículos Ltda.	53	7	29	34
Land Vitoria Comércio de Veículos Ltda	-	4	68	7
Savana Comércio de Veículos Ltda	525	465	515	465
Salute Locação e Empreendimentos Ltda	-	3	-	-
VD Comércio de Veículos Ltda.	488	537	489	547
Viação Águia Branca S.A.	-	-	23	31
VIX Transportes Dedicados Ltda	-	224	-	-
Outros	14	20	31	22
	<u>1.080</u>	<u>1.260</u>	<u>1.155</u>	<u>1.140</u>
Créditos com partes relacionadas				
Águia Branca Logística Ltda	256	165	-	-
Águia Branca Participações S.A.	1.668	1.729	1.668	1.729
Autoport Transportes e Logística Ltda	3	2	-	-
LS Rentals Participações S/A	60.000	-	-	-
VD Comércio de Veículos Ltda.	10.685	10.298	10.685	10.298
VIX Transportes Dedicados Ltda	946	990	-	-
	<u>73.558</u>	<u>13.184</u>	<u>12.353</u>	<u>12.027</u>

Notas Explicativas
Vix Logística S.A. e controladas
Demonstrações financeiras individuais e consolidadas
Em 31 de março de 2020



	Controladora		Consolidado	
	31 de março de 2020	31 de dezembro de 2019	31 de março de 2020	31 de dezembro de 2019
Passivo circulante				
Fornecedores - peças, veículos e serviços				
AB Comércio de Veículos Ltda.	165	38	165	-
Águia Branca Participações S.A.	132		132	
Autoport Transportes e Logística Ltda	38	14	-	-
Kurumá Veículos Ltda.	18	13	19	134
Rio Novo Locações Ltda.(ii)	118		176	
VD Comércio de Veículos Ltda.(i)	253	3.526	724	4.096
Savana Comércio de Veículos Ltda	107	-	113	-
VIX Transportes Dedicados Ltda	61	114	-	-
Outros	1	7	1	45
	<u>893</u>	<u>3.712</u>	<u>1.330</u>	<u>4.275</u>
Débito com partes relacionadas				
Águia Branca Logística Ltda	76	73	-	-
Autoport Transportes e Logística Ltda	29	41	-	-
Vix Transportes Dedicados Ltda	26	90	-	-
	<u>131</u>	<u>204</u>	<u>-</u>	<u>-</u>
	Controladora		Consolidado	
	31 de março de 2020	31 de março de 2019	31 de março de 2020	31 de março de 2019
Resultado				
Receita de bens e serviços				
Águia Branca Logística Ltda	-	458	-	-
Águia Branca Participações S.A.	61	118	128	118
Autoport Transportes e Logística Ltda	-	77	-	-
Kurumá Veículos S.A	107	65	160	66
Land Vitoria Comércio de Veículos Ltda	-	36	10	36
Salute Locação e Empreendimentos Ltda	24	42	-	-
Savana Comércio de Veículos	1.348	1.347	1.348	1.347
VD Comércio de Veículos Ltda.	716	520	830	520
Viação Águia Branca S.A.	2	24	28	24
Vitoria Motors Ltda.	4	-	13	-
VM Comércio de Veículos Ltda	-	-	41	-
VIX Transportes Dedicados	202	3.061	-	-
Outros	24	28	15	29
	<u>2.488</u>	<u>5.776</u>	<u>2.573</u>	<u>2.140</u>
Custo dos serviços				
AB Comércio de Veículos Ltda.(i)	726	786	731	786
Águia Branca Logística Ltda	131	222	-	-
Águia Branca Participações S.A.(iii)	517	1.048	524	1.048
Autoport Transportes e Logística Ltda	404	506	-	-
Kurumá Veículos S.A.(ii)	230	110	250	111
Rio Novo Locações Ltda.(ii)	340	304	513	478
VD Comércio de Veículos Ltda.(i)	1.077	1.530	1.419	1.914
Viação Águia Branca S.A.(v)	104	22	109	22
VIX Transportes Dedicados	1.038	694	-	-
Outros	145	388	158	36
	<u>4.712</u>	<u>5.610</u>	<u>3.704</u>	<u>4.395</u>
Aquisição de ativo fixo				
Autoport Transportes e Logística Ltda	-	140	-	-
Kurumá Veículos S.A.(iv)	-	-	-	3
VD Comércio de Veículos Ltda.(iv)	7.025	2.174	9.260	26.060
VIX Transportes Dedicados	200	-	-	-
	<u>7.225</u>	<u>2.314</u>	<u>9.260</u>	<u>26.063</u>

Notas Explicativas
Vix Logística S.A. e controladas
Demonstrações financeiras individuais e consolidadas
Em 31 de março de 2020



- (i) Aquisição de peças e serviços para manutenção da frota do Grupo.
- (ii) Pagamentos relativos às operações relacionadas à locação de imóveis.
- (iii) Pagamentos relativos a serviços de compartilhamento de recursos de informática - Tecnologia da Informação e consultoria empresarial, sendo os custos calculados em função da utilização dos serviços.
- (iv) Aquisição de veículos para utilização na atividade operacional do Grupo. As operações entre as empresas são efetuadas em condições e valores normais de mercado.
- (v) Pagamentos relativos às operações relacionadas à locação de imóveis e de veículos para turismo.

a) Remuneração do pessoal-chave da Administração

O pessoal-chave da Administração inclui os conselheiros, os diretores e os administradores. A remuneração anual para o ano de 2020 foi fixada em R\$ 16.174 (R\$ 15.550 em 2019), conforme deliberação aprovada por meio de ata de Reunião do Conselho de Administração realizada em 31 de dezembro de 2019. A remuneração paga aos diretores, aos administradores e aos conselheiros por seus serviços nos exercícios findos em 31 de março de 2020 e 2019 está representada a seguir:

	31 de março de 2020	31 de março de 2019
Remuneração	2.368	2.939
Outros benefícios de curto prazo	51	45
Outros benefícios de longo prazo(i)	605	597
	<u>3.024</u>	<u>3.581</u>

- (i) Tais valores referem-se a INSS, previdência privada e seguro de vida.

b) Garantias e avais a terceiros

O Grupo é garantidora de empréstimos contraídos com as instituições financeiras por suas controladas, a saber:

	31 de março de 2020	31 de março de 2019
Autoport Transporte e Logística Ltda	-	459
Águia Branca Logística Ltda	1.220	2.684
VIX Transportes Dedicados Ltda	119.300	10.846
Let's Rent a Car S.A	80.184	-
	<u>200.704</u>	<u>13.989</u>

Notas Explicativas
Vix Logística S.A. e controladas
Demonstrações financeiras individuais e consolidadas
Em 31 de março de 2020



20 Provisão para processos judiciais

A movimentação das contas de provisão para contingências e depósitos judiciais para cobrir riscos prováveis está composta conforme segue:

Controladora

Provisões	Tributárias	Trabalhistas	Cíveis	Total
SalDOS em 1º de janeiro de 2019	-	15.117	143	15.260
Provisão	-	3.075	1.176	4.251
Atualização de processos	-	2.738	252	2.990
Baixa por pagamento	-	(5.219)	(165)	(5.384)
Reversão de provisão	-	(3)	(135)	(138)
SalDOS em de 31 de dezembro de 2019	-	15.708	1.271	16.979
Provisão	-	400	1.669	2.069
Atualização de processos	-	429	27	456
Baixa por pagamento	-	(516)	(36)	(552)
Reversão de provisão	-	(150)	(540)	(690)
SalDOS em 31 de março 2020	-	15.871	2.391	18.262

Consolidado

Provisões	Tributárias	Trabalhistas	Cíveis	Total
SalDOS em 1º de janeiro de 2019	-	21.608	403	22.011
Provisão	-	4.455	1.255	5.710
Atualização de processos	-	2.491	292	2.783
Baixa por pagamento	-	(6.215)	(383)	(6.598)
Reversão de provisão	-	(35)	(135)	(170)
SalDOS em de 31 de dezembro de 2019	-	22.304	1.432	23.736
Provisão	-	622	1.669	2.291
Atualização de processos	-	511	30	541
Baixa por pagamento	-	(697)	(36)	(733)
Reversão de provisão	-	(228)	(540)	(768)
SalDOS em 31 de março 2020	-	22.512	2.555	25.067

Notas Explicativas
Vix Logística S.A. e controladas
Demonstrações financeiras individuais e consolidadas
Em 31 de março de 2020



Controladora

Depósitos judiciais	Tributárias	Trabalhistas	Cíveis	Total
Saldos em 1º de janeiro de 2019	-	15.215	49	15.264
Provisão	45	2.958	-	3.003
Atualização monetária	1	777	3	781
Baixa por pagamento	-	(4.043)	-	(4.043)
Saldos em 31 de dezembro de 2019	46	14.907	52	15.005
Provisão	-	335	-	335
Atualização monetária	-	223	1	224
Baixa	-	(657)	-	(657)
Saldos em 31 de março 2020	46	14.808	53	14.907

Consolidado

Depósitos judiciais	Tributárias	Trabalhistas	Cíveis	Total
Saldos em 1º de janeiro de 2019	-	21.479	49	21.528
Provisão	45	3.850	90	3.985
Atualização monetária	1	1.048	3	1.052
Baixa por pagamento	-	(5.015)	-	(5.015)
Saldos em 31 de dezembro de 2019	46	21.362	142	21.550
Provisão	-	475	-	475
Atualização monetária	-	303	1	304
Baixa	-	(812)	-	(812)
Saldos em 31 de março 2020	46	21.328	143	21.517

20.1 Depósitos e bloqueios judiciais

Os depósitos e bloqueios judiciais referem-se a valores depositados em conta ou bloqueios de saldos bancários determinados em juízo, para garantia de eventuais execuções exigidas, ou valores depositados em acordo judicial em substituição de pagamentos de contas a pagar que estão sendo discutidas judicialmente.

20.2 Contingências tributárias

O Grupo e suas controladas figuram como parte em diversos processos administrativos e judiciais de natureza tributária representados por autos de infração relativos a questionamentos de determinados procedimentos adotados pela Administração. Do montante dos processos, verifica-se um valor de R\$ 72.881 (R\$ 72.351 em 31 de dezembro de 2019) referente a processos classificados com risco

Notas Explicativas
VIX Logística S.A. e controladas
Demonstrações financeiras individuais e consolidadas
Em 31 de março de 2020



de perda possível, em que o valor de R\$ 24.557 (R\$ 24.437 em 31 de dezembro de 2019) refere-se a processos no âmbito Estadual (ES e RJ), R\$ 47.696 (R\$ 47.244 em 31 de dezembro de 2019) no âmbito Federal e R\$ 628 (R\$ 670 em 31 de dezembro de 2019) no âmbito Municipal. Em 31 de março de 2020, não há processos classificados como perda provável.

As principais demandas tributárias, classificadas com risco de perda possível, segundo opinião de nossos consultores jurídicos, estão destacadas a seguir:

(1) Em novembro de 2014, a controladora VIX Logística S.A. foi autuada pela RFB no montante de R\$ 28.838 (R\$ 45.498, valor atualizado em março de 2020), em que esta questiona os temas: tomada de créditos de PIS e COFINS nas operações de importação e suspensão de PIS e COFINS para fretes à empresa comercial exportadora, além de descaracterizar itens em que o Grupo classificou como insumos para tomada de créditos de PIS e COFINS. O Grupo apresentou defesa e atualmente o processo está no Conselho Administrativo de Recursos Fiscais.

(2) Em fevereiro de 2019, a SEFAZ-ES autuou a controladora VIX Logística S.A. no montante de R\$ 7.869 (R\$ 18.692, valor atualizado em março de 2020) sobre o não recolhimento de diferencial de alíquota nas transferências (entradas) de imobilizado e uso e consumo. O Grupo apresentou defesa e atualmente o processo está na 1ª instância administrativa.

20.3 Contingências trabalhistas

Em 31 de março de 2020, o Grupo e suas controladas eram parte em 1.102 (1.125 em 31 de dezembro 2019) ações trabalhistas, das quais R\$ 59.921 (R\$ 55.624 em 31 de dezembro 2019) estão classificados com risco de perda possível e R\$ 22.512 (R\$ 22.304 em 31 de dezembro 2019) classificados com risco de perda provável (consolidado), integralmente provisionada, uma vez que corresponde ao provável desembolso de caixa esperado segundo avaliação dos consultores jurídicos do Grupo. As contingências trabalhistas em que o Grupo é parte foram tipicamente iniciadas por ex-empregados após seu desligamento, reivindicando, usualmente, horas extras. Adicionalmente, o Grupo é parte em determinadas ações coletivas com questionamento sobre a jornada de trabalho e a terceirização de atividades (responsabilidade solidária) por determinados clientes.

20.4 Contingências cíveis

Em 31 de março de 2020, o Grupo e suas controladas eram parte em 198 (204 em 31 de dezembro 2019) ações cíveis, das quais 111 (110 em 31 de dezembro de 2019) constituem ações em que o Grupo figura como ré e 87 (94 em 31 de dezembro de 2019) como autora. Das ações em que o Grupo figura como ré, R\$ 20.706 (R\$ 19.652 em 31 de dezembro 2019) são classificados com risco de perda possível e R\$ 2.555 (R\$ 1.432 em 31 de dezembro de 2019) são classificados com risco de perda provável (consolidado), de acordo com os advogados que patrocinam os processos, sendo constituída provisão desse montante.

Notas Explicativas
Vix Logística S.A. e controladas
Demonstrações financeiras individuais e consolidadas
Em 31 de março de 2020



As contingências cíveis não envolvem valores relevantes e referem-se, principalmente, a ações indenizatórias versando sobre acidente de trânsito.

21 Patrimônio líquido

a) Capital social

Em 31 de março de 2020, o capital social totalmente subscrito e integralizado monta a R\$ 332.000, representado por 84.705.666 ações ordinárias nominativas, sem valor nominal. O capital autorizado é representado por 750.000.000 ações ordinárias sem valor nominal.

Acionistas	2019		2018	
	Qtde. Ações ONs	Participação (%)	Qtde. Ações ONs	Participação (%)
International Finance Corporation (IFC)	9.011.241	10,64	9.011.241	10,64
Águia Branca Participações S.A.	72.690.672	85,81	72.690.672	85,81
IFC ALAC Brasil FIP	3.003.747	3,55	3.003.747	3,55
Kaumer Chieppe	6	<0,01	6	<0,01
Total	84.705.666	100	84.705.666	100

b) Reservas de capital

Referem-se à reserva de ágio na subscrição de capital social ocorrida em 2009.

c) Reserva de lucros

O Grupo, em conformidade com seu estatuto social, mantém reserva de lucros estatutária denominada “Reserva de Investimentos”, que terá por fim assegurar recursos para financiar expansão das atividades do Grupo e/ou de suas empresas controladas e coligadas, inclusive por meio da subscrição de aumentos de capital ou criação de novos empreendimentos, a qual poderá ser formada com o saldo remanescente do lucro líquido do exercício que remanescer após as deduções legais e estatutárias, não podendo tais reservas ultrapassar o valor do capital social subtraído dos saldos das demais reservas de lucros do Grupo.

d) Reserva legal

Constituída à alíquota de 5% sobre o lucro líquido do exercício até atingir o montante de 20% do capital social, de acordo com a Lei das Sociedades Anônimas.

e) Ajuste de avaliação patrimonial

Refere-se a: (i) parcela efetiva da variação líquida acumulada do valor justo dos instrumentos de *hedge* utilizados em *hedge* de fluxo de caixa até o reconhecimento dos fluxos de caixa que foram protegidos; (ii) reavaliações de bens do ativo imobilizado do Grupo, estando líquida do imposto de renda e da contribuição social diferidos sobre o saldo total da reserva de reavaliação; (iii) ajustes acumulados de conversão com as diferenças de câmbio decorrentes da conversão das demonstrações financeiras de operações no exterior.

Notas Explicativas
Vix Logística S.A. e controladas
Demonstrações financeiras individuais e consolidadas
Em 31 de março de 2020



22 Imposto de renda e contribuição social

22.1 Saldos correntes

	Controladora		Consolidado	
	31 de março de 2020	31 de março de 2019	31 de março de 2020	31 de março de 2019
Lucro antes do imposto de renda e da contribuição social	18.797	13.928	21.758	19.138
Alíquota nominal combinada - %	34	34	34	34
	(6.391)	(4.736)	(7.398)	(6.507)
Ajuste para cálculo da alíquota efetiva				
(+) Adições - itens permanentes				
Outros custos e despesas indedutíveis	(103)	(106)	(188)	(163)
(-) Exclusões - itens permanentes				
Resultado de equivalência patrimonial	1.761	3.855	-	-
Prejuízo Fiscal do período	-	-	(106)	462
Outros	-	-	(2)	11
Efeitos de apuração fiscal pelo lucro presumido nas investidas	-	-	-	-
(=) Despesas de IR e CSLL sobre o resultado	(4.733)	(987)	(7.694)	(6.197)
Corrente	(3.626)	-	(6.726)	(4.893)
Diferido	(1.107)	(987)	(968)	(1.304)

VIX Logística S.A. e controladas
Demonstrações financeiras individuais e consolidadas em
31 de março de 2020



22.2 Saldos diferidos

	Saldo patrimonial				Efeito no resultado			
	Controladora		Consolidado		Controladora		Consolidado	
	31 de março de 2020	31 de dezembro de 2019	31 de março de 2020	31 de dezembro de 2019	31 de março de 2020	31 de março de 2019	31 de março de 2020	31 de março de 2019
Créditos fiscais								
Provisão para contingências	6.210	5.774	8.256	7.804	436	408	452	(565)
Créditos de ICMS incorporados ao ativo imobilizado	640	632	640	632	8	(1)	8	1
Provisões Swap / valor justo	11.486	11.486	12.689	12.689	-	-	-	-
Provisão de variação cambial	18.186	1.013	23.095	1.346	17.173	565	21.749	-
Provisão de IR e outras provisões	25	190	2.831	2.982	(165)	185	(151)	(185)
Perdas esperadas ("impairment") de contas a receber	405	277	1.695	1.524	128	52	171	(47)
Depreciação do mais valia	1.524	1.077	1.524	1.077	447	-	447	-
Prejuízo fiscal e base negativa de contribuição social	-	304	21.702	16.540	(304)	454	5.162	(2.561)
Total créditos fiscais brutos	38.476	20.753	72.432	44.594	17.723	1.663	27.838	(3.357)
Débitos fiscais								
Revisão da vida útil do ativo imobilizado	72.542	70.946	113.956	108.940	1.596	743	5.016	(2.046)
Reserva de Reavaliação *	4.473	4.477	4.473	4.477	-	-	-	-
Provisões Swap	31.228	14.182	37.299	15.667	17.046	1.823	21.632	(1.823)
Provisão Hedge Accounting *	245	21	547	253	-	-	-	-
Arrendamento mercantil	3.900	3.755	8.457	6.363	145	8	2.094	(694)
Mais Valia *	16.919	17.367	16.919	17.367	-	-	-	-
Atualização de depósitos recursais	1.239	1.196	1.580	1.516	43	76	64	(98)
Total débitos fiscais brutos	130.546	111.944	183.231	154.583	18.830	2.650	28.806	(4.661)
Total débitos fiscais, líquidos	92.070	91.191	110.799	109.989	1.107	987	968	(1.304)

* Não movimenta o resultado

Notas Explicativas
Vix Logística S.A. e controladas
Demonstrações financeiras individuais e consolidadas
Em 31 de março de 2020



23 Cobertura de seguros

Em 31 de março de 2020, o Grupo apresentava as seguintes principais apólices de seguros contratadas com terceiros:

Bens segurados	Riscos cobertos	Montante da cobertura
Patrimônio	Incêndio/raio/explosão/danos elétricos, vendaval, furacão, granizo, roubo, furto.	3.500
Patrimônio e estoque	Cobertura Básica, Danos elétricos e Local de Risco	50.000
Bens e mercadorias	Transporte Rodoviário de cargas (RCTR-C e RCF-DC)	10.000
Bens e mercadorias	Transporte Rodoviário em Viagem Internacional (RCTR-C, RCTR-VI e RCF-DC)	US\$ 1.050
Seguro de vida	Morte. Morte acidental, invalidez acidental, invalidez funcional permanente por doença.	12 x salário do segurado
Seguro de Administradores	Responsabilidade Civil de Administradores	50.000
RCG	Seguro de Responsabilidade Civil Geral	40.000
RCO	Seguro de Resp. Civil Geral Ônibus	4.034
RCF-V	Seguro de Resp. Civil Geral Veículos	1.800

Notas Explicativas
Vix Logística S.A. e controladas
Demonstrações financeiras individuais e consolidadas
Em 31 de março de 2020



24 Receita líquida de vendas e serviços

	Controladora		Consolidado	
	31 de março de 2020	31 de março de 2019	31 de março de 2020	31 de março de 2019
Receitas com prestação de serviços	243.804	228.397	438.963	400.770
Receitas com vendas de ativos	12.479	17.670	27.793	24.214
Impostos e/ou deduções				
ICMS	(2.730)	(2.669)	(7.674)	(7.678)
ISS	(6.397)	(6.352)	(8.768)	(8.178)
PIS	(3.361)	(3.225)	(6.516)	(6.017)
COFINS	(15.484)	(14.856)	(30.017)	(27.716)
INSS	-	-	(1.185)	(853)
Vendas canceladas	-	-	(813)	-
	<u>(27.972)</u>	<u>(27.102)</u>	<u>(54.973)</u>	<u>(50.442)</u>
Receita operacional líquida	<u>228.311</u>	<u>218.965</u>	<u>411.783</u>	<u>374.542</u>

Na tabela seguinte, apresenta-se a composição analítica da receita de contrato com cliente das principais naturezas de serviços e época do reconhecimento da receita, também inclui a conciliação da composição analítica da receita com os segmentos reportáveis do Grupo.

	Controladora	
	31 de março de 2020	31 de março de 2019
Fretamento	54.189	42.518
Locação	59.348	50.443
Prestação de serviço	106.757	113.420
Transporte de cargas	19.890	20.701
Transporte de pessoas	3.620	1.315
Receitas com prestação de serviços	<u>243.804</u>	<u>228.397</u>
Receitas com vendas	<u>12.479</u>	<u>17.670</u>
Receita bruta	<u>256.283</u>	<u>246.067</u>
Impostos e/ou deduções	<u>(27.972)</u>	<u>(27.102)</u>
Receita operacional líquida	<u>228.311</u>	<u>218.965</u>
Tempo de reconhecimento de receita		
Serviços transferidos ao longo do tempo	240.184	227.082
Serviços transferidos em momento específico no tempo	16.099	18.985
Receita de contrato com clientes	<u>256.283</u>	<u>246.067</u>



	Consolidado									
	GTF		Logística Automotiva		Logística Dedicada		V1		Total	
	31 de março de 2020	31 de março de 2019	31 de março de 2020	31 de março de 2019	31 de março de 2020	31 de março de 2019	31 de março de 2020	31 de março de 2019	31 de março de 2020	31 de março de 2019
Fretamento	476	586	-	-	54.296	42.518	-	-	54.772	43.104
Locação	54.381	38.553	-	-	45.658	39.927	3.278	2.404	103.317	80.884
Prestação de serviço	2.185	2.804	774	1.050	137.373	137.469	-	-	140.332	141.323
Transporte de cargas	-	-	90.712	97.617	46.210	36.527	-	-	136.922	134.144
Transporte de pessoas	-	-	-	-	-	-	3.620	1.315	3.620	1.315
Receitas com prestação de serviços	57.042	41.943	91.486	98.667	283.537	256.441	6.898	3.719	438.963	400.770
Receitas com vendas	15.063	13.123	76	66	11.862	10.335	792	690	27.793	24.214
Receita bruta	72.105	55.066	91.562	98.733	295.399	266.776	7.690	4.409	466.756	424.984
Impostos e/ou deduções	(5.442)	(4.084)	(13.290)	(13.075)	(35.172)	(32.844)	(1.069)	(439)	(54.973)	(50.442)
Receita operacional líquida	66.663	50.982	78.272	85.658	260.227	233.932	6.621	3.970	411.783	374.542
Tempo de reconhecimento de receita										
Serviços transferidos ao longo do tempo	57.042	41.943	91.486	98.667	283.537	256.441	3.278	2.404	435.343	399.455
Serviços transferidos em momento específico no tempo	15.063	13.123	76	66	11.862	10.335	4.412	2.005	31.413	25.529
Receita de contrato com clientes	72.105	55.066	91.562	98.733	295.399	266.776	7.690	4.409	466.756	424.984

Notas Explicativas
Vix Logística S.A. e controladas
Demonstrações financeiras individuais e consolidadas
Em 31 de março de 2020

25 Custos dos serviços prestados e despesas por natureza

Representado por:

	Controladora		Consolidado	
	31 de março de 2020	31 de março de 2019	31 de março de 2020	31 de março de 2019
Custos dos serviços prestados				
Mão de obra e encargos	(81.961)	(87.425)	(138.028)	(129.834)
Insumos	(28.741)	(28.062)	(46.791)	(38.542)
Depreciação e amortização	(32.021)	(27.684)	(55.859)	(43.000)
Aluguel de imóveis e equipamentos	(2.875)	(2.893)	(4.749)	(4.825)
Serviços de terceiros	(10.751)	(8.995)	(18.077)	(14.058)
Agregados e terceiros	(3.128)	(3.363)	(40.517)	(46.508)
Renovação de frotas	(9.876)	(13.971)	(24.728)	(20.670)
IPVA/Licenciamento/Seguros	(3.076)	(3.662)	(6.403)	(6.054)
Manutenção da Frota	(2.652)	(3.043)	(4.599)	(5.750)
Pedágio/Rastreamento	(2.264)	(2.139)	(6.144)	(6.544)
Outros custos	(6.280)	(7.736)	(2.603)	(3.558)
	<u>(183.625)</u>	<u>(188.973)</u>	<u>(348.498)</u>	<u>(319.343)</u>

	Controladora		Consolidado	
	31 de março de 2020	31 de março de 2019	31 de março de 2020	31 de março de 2019
Administrativas, comerciais e gerais				
Mão de obra e encargos	(6.894)	(8.453)	(12.116)	(12.013)
Serviços de terceiros	(1.889)	(1.674)	(1.994)	(1.973)
Depreciação	(2.093)	(586)	(2.116)	(587)
Impostos, taxas e outras contribuições	(1.097)	(1.014)	(1.456)	(1.248)
Viagens, refeições e estadias	(505)	(1.515)	(513)	(1.521)
Contingência	(1.282)	(1.201)	(1.331)	(1.685)
Aluguéis/Comunicação/Água/Energia	(305)	(316)	(490)	(614)
Reversão (provisão) de perdas esperadas	(57)	(125)	(29)	(117)
Informática	(1.345)	(1.200)	(1.539)	(1.263)
Outras despesas	(1.129)	(374)	(1.347)	(775)
	<u>(16.596)</u>	<u>(16.458)</u>	<u>(22.931)</u>	<u>(21.796)</u>

Notas Explicativas
Vix Logística S.A. e controladas
Demonstrações financeiras individuais e consolidadas
Em 31 de março de 2020

26 Receitas e despesas financeiras

Representado por:

	Controladora		Consolidado	
	31 de março de 2020	31 de março de 2019	31 de março de 2020	31 de março de 2019
Despesas financeiras				
Juros sobre empréstimos e financiamentos	(17.868)	(13.978)	(22.349)	(18.780)
Variações cambiais passivas	(64.343)	(4.583)	(77.813)	(4.583)
Demais juros apurados	(529)	(83)	(542)	(217)
Operações de swap	(204)	(6.303)	(674)	(6.303)
Juros de direito de uso	(19)	-	(205)	-
Outras despesas financeiras	(2.017)	(1.229)	(2.980)	(1.862)
	<u>(84.980)</u>	<u>(26.176)</u>	<u>(104.563)</u>	<u>(31.745)</u>
Receitas financeiras				
Variações cambiais ativas	2.739	2.897	2.739	2.897
Rendimento sobre aplicações financeiras	2.825	915	3.857	2.658
Descontos e juros recebidos	53	57	133	184
Operações de swap	64.186	10.664	77.643	10.664
Outras receitas financeiras	419	487	592	605
	<u>70.222</u>	<u>15.020</u>	<u>84.964</u>	<u>17.008</u>
Resultado financeiro líquido	<u>(14.758)</u>	<u>(11.156)</u>	<u>(19.599)</u>	<u>(14.737)</u>

27 Segmento operacional

As informações por segmento estão sendo apresentadas em relação ao tipo da natureza dos produtos e serviços prestados que foram identificados com base na estrutura de gerenciamento, de forma a tomar decisões operacionais, e na avaliação de desempenho.

a) Informações sobre segmentos reportáveis

Em 31 de março de 2020 e 2019, assim representado:

Notas Explicativas
Vix Logística S.A. e controladas
Demonstrações financeiras individuais e consolidadas
Em 31 de março de 2020

31 de março de 2020

	GTF	Logística Automotiva	Logística Dedicada	V1	Saldos não alocados	Consolidado
Receita líquida de vendas e serviços	66,663	78,272	260,227	6,621	-	411,783
Custo com vendas e prestação de serviços	(47,700)	(68,881)	(222,933)	(8,984)	-	(348,498)
Lucro bruto	18,963	9,391	37,294	(2,363)	-	63,285
Despesas administrativas/gerais/comerciais	(3,667)	(4,226)	(14,643)	(395)	-	(22,931)
Outras receitas, líquidas	279	380	340	4	-	1,003
	(3,388)	(3,846)	(14,303)	(391)	-	(21,928)
Lucro operacional antes do resultado financeiro	15,575	5,545	22,991	(2,754)	-	41,357
Despesas financeiras						(104,563)
Receitas financeiras						84,964
Lucro antes do imposto de renda e contribuição social						21,758
Imposto de renda e contribuição social corrente						(6,726)
Imposto de renda e contribuição social diferidos						(968)
Lucro líquido do período						14,064
Outros ativos reportáveis	109,739	54,667	93,229	-	452,880	710,515
Contas a receber	38,528	46,196	257,883	5,732	-	348,339
Imobilizado e Intangível	530,651	80,649	748,709	37,464	198,925	1,596,398
Passivos reportáveis	292,212	41,944	239,237	-	1,419,479	1,992,872
Depreciação	(16,409)	(4,317)	(36,537)	(712)	-	(57,975)

31 de março de 2019

	GTF	Logística Automotiva	Logística Dedicada	V1	Saldos não alocados	Consolidado
Receita líquida de vendas e serviços	50,982	85,658	233,932	3,970	-	374,542
Custo com vendas e prestação de serviços	(31,876)	(72,734)	(208,138)	(6,595)	-	(319,343)
Lucro bruto	19,106	12,924	25,794	(2,625)	-	55,199
Despesas administrativas/gerais/comerciais	(2,818)	(4,503)	(14,278)	(197)	-	(21,796)
Outras receitas, líquidas	232	53	186	1	-	472
	(2,586)	(4,450)	(14,092)	(196)	-	(21,324)
Lucro operacional antes do resultado financeiro	16,520	8,474	11,702	(2,821)	-	33,875
Despesas financeiras						(31,745)
Receitas financeiras						17,008
Lucro antes do imposto de renda e contribuição social						19,138
Imposto de renda e contribuição social corrente						(4,893)
Imposto de renda e contribuição social diferidos						(1,304)
Lucro líquido do período						12,941
Outros ativos reportáveis	20,514	67,101	97,745	-	509,728	695,088
Imobilizado e Intangível	286,855	73,406	62,154	17,708	786,899	1,227,022
Passivos reportáveis	203,888	39,166	179,121	-	874,832	1,297,007
Depreciação	(9,792)	(3,263)	(30,094)	(439)	-	(43,588)

Notas Explicativas
Vix Logística S.A. e controladas
Demonstrações financeiras individuais e consolidadas
Em 31 de março de 2020

28 Lucro básico e diluído por ação

O Grupo não possui ações em potencial, ou seja, nenhum instrumento ou contratos que possam resultar na emissão de ações, por isso não foi demonstrado o resultado por ação diluído.

	31 de março de 2020	31 de março de 2019
Lucro líquido do período	14.064	12.941
Média ponderada das ações ordinárias em circulação	84.706	84.706
Lucro por ação - básico e diluído (em reais)	0,16603	0,15278

29 Outras divulgações sobre os fluxos de caixa

Nas demonstrações dos fluxos de caixa, o resultado da venda de imobilizado e de bens disponíveis para venda compreende:

	Controladora		Consolidado	
	31 de março de 2020	31 de março de 2019	31 de março de 2020	31 de março de 2019
Venda de imobilizado				
Valor contábil líquido	1.047	401	11.347	4.631
Lucro/Prejuízo da alienação de imobilizado	275	(15)	845	(75)
Valores recebidos na alienação de imobilizado	<u>1.322</u>	<u>386</u>	<u>12.192</u>	<u>4.556</u>

	Controladora		Consolidado	
	31 de março de 2020	31 de março de 2019	31 de março de 2020	31 de março de 2019
Venda de ativo não circulante mantidos para venda				
Valor contábil líquido	8.830	13.569	13.382	16.039
Lucro/Prejuízo da alienação	2.327	3.715	2.219	3.619
Valores recebidos na alienação	<u>11.157</u>	<u>17.284</u>	<u>15.601</u>	<u>19.658</u>

29.1 Transações não monetárias

a) FINAME e arrendamento mercantil

Transação não monetária para a aquisição de frota por financiamento na modalidade de FINAME e arrendamento mercantil. No período social encerrado em 31 de março de 2020, não houve valores dessas transações, em 31 de março de 2019 os valores transações foi de R\$ 20.035 na controladora e de \$ 106.843 no consolidado.

Notas Explicativas**Vix Logística S.A. e controladas***Demonstrações financeiras individuais e consolidadas**Em 31 de março de 2020***b) Ativo de direito de uso**

Transação não monetária para bens de direito de uso (exclusivo de imóveis). No período social encerrado em 31 de março de 2020, o valor dessas transações foi de R\$ 25 na controladora e de R\$ 479 no consolidado.

Patrícia Poubel Chieppe

Diretora-executiva e de Relações com Investidores

André Luiz ChieppeGerente-geral de Controladoria
e Finanças**Ana Silvia Calegari Gava**

Gerente de Controladoria

Nubia Carla Freitas Santos Souza

Contadora - CRC 9485/ES

Pareceres e Declarações / Relatório da Revisão Especial - Sem Ressalva

KPMG Auditores Independentes

Rua do Passeio, 38 - setor 2 - 17º andar – Centro

20021-290 - Rio de Janeiro/RJ – Brasil

Caixa postal 2888 – CEP 20001-970 – Rio de Janeiro/RJ – Brasil

Telefone +55 (21) 2207-9400

Kpmg.com.br

Relatório sobre a revisão de informações trimestrais - ITR

Aos Administradores e Acionistas da

Vix Logística S.A

Vitória - ES

Introdução

Revisamos as informações contábeis intermediárias, individuais e consolidadas, da Vix Logística S.A (“Grupo”), contidas no Formulário de Informações Trimestrais (ITR) referente ao trimestre findo em 31 de março de 2020, que compreendem o balanço patrimonial em 31 de março de 2020 e as respectivas demonstrações do resultado, do resultado abrangente, das mutações do patrimônio líquido e dos fluxos de caixa para o período de três meses findo naquela data, incluindo as notas explicativas.

A administração da Companhia é responsável pela elaboração das informações contábeis intermediárias individuais e consolidadas de acordo com o CPC 21(R1) e a norma internacional IAS 34 – Interim Financial Reporting, emitida pelo International Accounting Standards Board – (IASB), assim como pela apresentação dessas informações de forma condizente com as normas expedidas pela Comissão de Valores Mobiliários, aplicáveis à elaboração das Informações Trimestrais (ITR). Nossa responsabilidade é a de expressar uma conclusão sobre essas informações contábeis intermediárias com base em nossa revisão.

Alcance da revisão

Conduzimos nossa revisão de acordo com as normas brasileiras e internacionais de revisão de informações intermediárias (NBC TR 2410 - Revisão de Informações Intermediárias Executada pelo Auditor da Entidade e ISRE 2410 - Review of Interim Financial Information Performed by the Independent Auditor of the Entity, respectivamente). Uma revisão de informações intermediárias consiste na realização de indagações, principalmente às pessoas responsáveis pelos assuntos financeiros e contábeis e na aplicação de procedimentos analíticos e de outros procedimentos de revisão. O alcance de uma revisão é significativamente menor do que o de uma auditoria conduzida de acordo com as normas de auditoria e, conseqüentemente, não nos permitiu obter segurança de que tomamos conhecimento de todos os assuntos significativos que poderiam ser identificados em uma auditoria. Portanto, não expressamos uma opinião de auditoria.

Conclusão sobre as informações intermediárias individuais e consolidadas

Com base em nossa revisão, não temos conhecimento de nenhum fato que nos leve a acreditar que as informações contábeis intermediárias individuais e consolidadas incluídas nas informações trimestrais acima referidas não foram elaboradas, em todos os aspectos relevantes, de acordo com o CPC 21(R1) e a IAS 34, aplicáveis à elaboração de Informações Trimestrais - ITR e apresentadas de forma condizente com as normas expedidas pela Comissão de Valores Mobiliários.

Outros Assuntos - Demonstrações do valor adicionado

As informações trimestrais acima referidas incluem as demonstrações do valor adicionado (DVA), individuais e consolidadas, referentes ao período de três meses findo em 31 de março de 2020, elaboradas sob a responsabilidade da administração da Companhia e apresentadas como informação suplementar para fins de IAS 34, foram submetidas a procedimentos de revisão executados em conjunto com a revisão das informações trimestrais, com o objetivo de concluir se elas estão conciliadas com as informações contábeis intermediárias e registros contábeis, conforme aplicável, e se sua forma e conteúdo estão de acordo com os critérios definidos no Pronunciamento Técnico CPC 09 - Demonstração do Valor Adicionado. Com base em nossa revisão, não temos conhecimento de nenhum fato que nos leve a acreditar que essas demonstrações do valor adicionado não foram elaboradas, em todos os aspectos relevantes, segundo os critérios definidos nessa Norma e de forma consistente em relação às informações contábeis intermediárias individuais e consolidadas tomadas em conjunto.

Rio de Janeiro, 05 de Maio de 2020.

KPMG Auditores Independentes

CRC SP-014428/O-6 F-RJ

Marcelo Luiz Ferreira

Contador CRC RJ-087095/O

Pareceres e Declarações / Declaração dos Diretores sobre as Demonstrações Financeiras**DECLARAÇÃO**

PARA FINS DO ARTIGO 25 DA INSTRUÇÃO CVM nº 480, DE 7 DE DEZEMBRO DE 2009

Declaramos, na qualidade de diretores da Vix Logística S.A., sociedade por ações com sede na Cidade de Vitória, Estado do Espírito Santo, na Avenida Jerônimo Vervloet, nº 345, Goiabeiras, 1º Pavimento, Vitória, Estado do Espírito Santo, CEP 29.075.140, inscrita no CNPJ/MF sob o nº 32.681.371/0001-72 ("Companhia"), nos termos do artigo 17 do Estatuto social da Companhia, que:

(i) revisamos, discutimos e concordamos com as opiniões expressas no parecer dos auditores independentes da Companhia referente às demonstrações financeiras da Companhia relativas aos períodos de três meses encerrados em 31 de março de 2020 e de 2019; e

(ii) revisamos, discutimos e concordamos com as demonstrações financeiras da Companhia, referentes aos períodos de três meses encerrados em 31 de março de 2020 e de 2019.

Vitória, 05 de maio de 2020.

Nome: Patricia Poubel Chieppe

Cargo: Diretora de Relação com Investidores

Pareceres e Declarações / Declaração dos Diretores sobre o Relatório do Auditor Independente

DECLARAÇÃO

PARA FINS DO ARTIGO 25 DA INSTRUÇÃO CVM nº 480, DE 7 DE DEZEMBRO DE 2009

Declaramos, na qualidade de diretores da Vix Logística S.A., sociedade por ações com sede na Cidade de Vitória, Estado do Espírito Santo, na Avenida Jerônimo Vervloet, nº 345, Goiabeiras, 1º Pavimento, Vitória, Estado do Espírito Santo, CEP 29.075.140, inscrita no CNPJ/MF sob o nº 32.681.371/0001-72 ("Companhia"), nos termos do artigo 17 do Estatuto social da Companhia, que:

(i) revisamos, discutimos e concordamos com as opiniões expressas no parecer dos auditores independentes da Companhia referente às demonstrações financeiras da Companhia relativas aos períodos de três meses encerrados em 31 de março de 2020 e de 2019; e

(ii) revisamos, discutimos e concordamos com as demonstrações financeiras da Companhia, referentes aos períodos de três meses encerrados em 31 de março de 2020 e de 2019.

Vitória, 05 de maio de 2020.

Nome: Patricia Poubel Chieppe

Cargo: Diretora de Relação com Investidores