

Índice

Dados da Empresa

Composição do Capital	1
Proventos em Dinheiro	2

DFs Individuais

Balanço Patrimonial Ativo	3
Balanço Patrimonial Passivo	4
Demonstração do Resultado	5
Demonstração do Resultado Abrangente	6
Demonstração do Fluxo de Caixa	7

Demonstração das Mutações do Patrimônio Líquido

DMPL - 01/01/2019 à 30/09/2019	9
DMPL - 01/01/2018 à 30/09/2018	10
Demonstração do Valor Adicionado	11

DFs Consolidadas

Balanço Patrimonial Ativo	12
Balanço Patrimonial Passivo	13
Demonstração do Resultado	14
Demonstração do Resultado Abrangente	15
Demonstração do Fluxo de Caixa	16

Demonstração das Mutações do Patrimônio Líquido

DMPL - 01/01/2019 à 30/09/2019	18
DMPL - 01/01/2018 à 30/09/2018	19
Demonstração do Valor Adicionado	20

Comentário do Desempenho	21
Notas Explicativas	28

Pareceres e Declarações

Relatório da Revisão Especial - Sem Ressalva	76
Declaração dos Diretores sobre as Demonstrações Financeiras	78
Declaração dos Diretores sobre o Relatório do Auditor Independente	79

Dados da Empresa / Composição do Capital

Número de Ações (Mil)	Trimestre Atual 30/09/2019
Do Capital Integralizado	
Ordinárias	84.706
Preferenciais	0
Total	84.706
Em Tesouraria	
Ordinárias	0
Preferenciais	0
Total	0

Dados da Empresa / Proventos em Dinheiro

Evento	Aprovação	Provento	Início Pagamento	Espécie de Ação	Classe de Ação	Provento por Ação (Reais / Ação)
Reunião do Conselho de Administração	27/08/2019	Dividendo	12/09/2019	Ordinária		0,03302

DFs Individuais / Balanço Patrimonial Ativo**(Reais Mil)**

Código da Conta	Descrição da Conta	Trimestre Atual 30/09/2019	Exercício Anterior 31/12/2018
1	Ativo Total	1.838.138	1.582.588
1.01	Ativo Circulante	442.258	357.911
1.01.01	Caixa e Equivalentes de Caixa	76.356	29.131
1.01.02	Aplicações Financeiras	40.855	72.676
1.01.03	Contas a Receber	216.640	171.447
1.01.03.01	Clientes	216.640	171.447
1.01.03.01.01	Contas a receber	215.257	170.213
1.01.03.01.02	Contas a receber com partes relacionadas	1.383	1.234
1.01.04	Estoques	23.082	16.186
1.01.06	Tributos a Recuperar	34.958	24.962
1.01.06.01	Tributos Correntes a Recuperar	34.958	24.962
1.01.06.01.01	Outros Tributos a Recuperar	10.738	11.258
1.01.06.01.02	Imposto de renda e contribuição social a recuperar	24.220	13.704
1.01.07	Despesas Antecipadas	10.398	6.863
1.01.08	Outros Ativos Circulantes	39.969	36.646
1.01.08.03	Outros	39.969	36.646
1.01.08.03.01	Outros contas a receber	2.428	789
1.01.08.03.02	Operações com derivativos	7.617	6.409
1.01.08.03.03	Bens disponibilizados para venda (renovação de frota)	29.155	28.679
1.01.08.03.04	Dividendos a receber	769	769
1.02	Ativo Não Circulante	1.395.880	1.224.677
1.02.01	Ativo Realizável a Longo Prazo	153.560	52.652
1.02.01.07	Despesas Antecipadas	68	121
1.02.01.08	Créditos com Partes Relacionadas	98.011	11.706
1.02.01.09	Outros Ativos Não Circulantes	55.481	40.825
1.02.01.09.03	Outras contas a receber	18.219	12.145
1.02.01.09.04	Operações com derivativos	12.067	2.621
1.02.01.09.05	Depósitos judiciais	15.313	15.264
1.02.01.09.06	Tributos a recuperar	9.882	10.795
1.02.02	Investimentos	467.317	475.955
1.02.02.01	Participações Societárias	378.304	386.942
1.02.02.02	Propriedades para Investimento	89.013	89.013
1.02.02.02.01	Ágio e mais valia na aquisição de controladas	88.834	88.834
1.02.02.02.02	Incentivo Fiscal	179	179
1.02.03	Imobilizado	741.035	663.224
1.02.04	Intangível	33.968	32.846

DFs Individuais / Balanço Patrimonial Passivo**(Reais Mil)**

Código da Conta	Descrição da Conta	Trimestre Atual 30/09/2019	Exercício Anterior 31/12/2018
2	Passivo Total	1.838.138	1.582.588
2.01	Passivo Circulante	413.630	216.938
2.01.01	Obrigações Sociais e Trabalhistas	43.279	26.103
2.01.02	Fornecedores	28.001	52.211
2.01.02.01	Fornecedores Nacionais	28.001	52.211
2.01.02.01.01	Fornecedores	24.663	49.905
2.01.02.01.02	Fornecedores com partes relacionadas	3.338	2.306
2.01.03	Obrigações Fiscais	10.585	11.394
2.01.04	Empréstimos e Financiamentos	299.694	95.438
2.01.05	Outras Obrigações	32.071	31.792
2.01.05.02	Outros	32.071	31.792
2.01.05.02.02	Dividendo Mínimo Obrigatório a Pagar	0	3.480
2.01.05.02.04	Contas a pagar	21.169	25.231
2.01.05.02.05	Adiantamentos de clientes	10.902	3.081
2.02	Passivo Não Circulante	785.285	751.182
2.02.01	Empréstimos e Financiamentos	638.009	592.703
2.02.02	Outras Obrigações	223	101
2.02.02.01	Passivos com Partes Relacionadas	223	101
2.02.03	Tributos Diferidos	92.431	91.650
2.02.04	Provisões	54.622	66.728
2.02.04.01	Provisões Fiscais Previdenciárias Trabalhistas e Cíveis	18.224	15.260
2.02.04.02	Outras Provisões	36.398	51.468
2.02.04.02.04	Contas a pagar	33.179	47.537
2.02.04.02.05	Obrigações tributárias	3.219	3.931
2.03	Patrimônio Líquido	639.223	614.468
2.03.01	Capital Social Realizado	332.000	332.000
2.03.02	Reservas de Capital	9.338	9.338
2.03.04	Reservas de Lucros	290.563	265.903
2.03.04.01	Reserva Legal	25.042	25.042
2.03.04.05	Reserva de Retenção de Lucros	265.521	240.861
2.03.08	Outros Resultados Abrangentes	7.322	7.227

DFs Individuais / Demonstração do Resultado**(Reais Mil)**

Código da Conta	Descrição da Conta	Trimestre Atual 01/07/2019 à 30/09/2019	Acumulado do Atual Exercício 01/01/2019 à 30/09/2019	Igual Trimestre do Exercício Anterior 01/07/2018 à 30/09/2018	Acumulado do Exercício Anterior 01/01/2018 à 30/09/2018
3.01	Receita de Venda de Bens e/ou Serviços	228.267	685.758	195.761	530.047
3.01.01	Receita de serviços	239.348	719.495	205.437	561.458
3.01.02	Receita com renovação de frota	16.172	50.480	14.510	35.719
3.01.03	Impostos incidentes	-27.253	-84.217	-24.186	-67.130
3.02	Custo dos Bens e/ou Serviços Vendidos	-199.112	-587.249	-170.316	-470.504
3.02.01	Custo dos serviços	-186.948	-547.911	-159.334	-443.393
3.02.02	Custo com renovação de frota	-12.164	-39.338	-10.982	-27.111
3.03	Resultado Bruto	29.155	98.509	25.445	59.543
3.04	Despesas/Receitas Operacionais	-7.740	-25.693	-9.471	-24.096
3.04.02	Despesas Gerais e Administrativas	-20.371	-55.872	-22.320	-52.700
3.04.04	Outras Receitas Operacionais	338	899	163	399
3.04.06	Resultado de Equivalência Patrimonial	12.293	29.280	12.686	28.205
3.05	Resultado Antes do Resultado Financeiro e dos Tributos	21.415	72.816	15.974	35.447
3.06	Resultado Financeiro	-14.823	-40.852	-2.731	-11.127
3.06.01	Receitas Financeiras	36.093	63.279	25.900	36.853
3.06.02	Despesas Financeiras	-50.916	-104.131	-28.631	-47.980
3.07	Resultado Antes dos Tributos sobre o Lucro	6.592	31.964	13.243	24.320
3.08	Imposto de Renda e Contribuição Social sobre o Lucro	2.378	-661	-1.491	-222
3.08.01	Corrente	1.628	614	-102	-102
3.08.02	Diferido	750	-1.275	-1.389	-120
3.09	Resultado Líquido das Operações Continuadas	8.970	31.303	11.752	24.098
3.11	Lucro/Prejuízo do Período	8.970	31.303	11.752	24.098
3.99	Lucro por Ação - (Reais / Ação)				
3.99.01	Lucro Básico por Ação				
3.99.01.01	ON	0,10590	0,36955	0,13874	0,28449

DFs Individuais / Demonstração do Resultado Abrangente**(Reais Mil)**

Código da Conta	Descrição da Conta	Trimestre Atual 01/07/2019 à 30/09/2019	Acumulado do Atual Exercício 01/01/2019 à 30/09/2019	Igual Trimestre do Exercício Anterior 01/07/2018 à 30/09/2018	Acumulado do Exercício Anterior 01/01/2018 à 30/09/2018
4.01	Lucro Líquido do Período	8.970	31.303	11.752	24.098
4.02	Outros Resultados Abrangentes	-295	107	-13	-288
4.02.01	Variação cambial de investida no exterior	-5	-11	-13	-288
4.02.02	Hedge de fluxo de caixa	-236	211	0	0
4.02.03	Efeito equivalência de hedge accounting - Controlada	-54	-93	0	0
4.03	Resultado Abrangente do Período	8.675	31.410	11.739	23.810

DFs Individuais / Demonstração do Fluxo de Caixa - Método Indireto**(Reais Mil)**

Código da Conta	Descrição da Conta	Acumulado do Atual Exercício 01/01/2019 à 30/09/2019	Acumulado do Exercício Anterior 01/01/2018 à 30/09/2018
6.01	Caixa Líquido Atividades Operacionais	-140.176	-223.052
6.01.01	Caixa Gerado nas Operações	172.251	112.157
6.01.01.01	Lucro líquido do período	31.303	24.098
6.01.01.02	Depreciações e amortizações	86.642	67.195
6.01.01.03	Valor residual do ativo imobilizado/ intangível baixado	41.094	27.752
6.01.01.04	Resultado de equivalência patrimonial	-29.280	-28.205
6.01.01.05	Juros e variações monetárias sobre empréstimos não realizado	49.261	31.768
6.01.01.06	Variações no resultado não realizado de derivativos a valor justo por meio do resultado	-10.653	-9.087
6.01.01.07	Provisão para contingências	2.964	-1.983
6.01.01.08	Provisão(reversão) perdas esperadas	259	418
6.01.01.09	Despesa de imposto de renda e contribuição social	661	222
6.01.01.10	Juros sobre ativo financeiro mantido até o vencimento	0	-21
6.01.02	Variações nos Ativos e Passivos	-178.012	-39.524
6.01.02.01	Contas a receber	-45.303	-23.512
6.01.02.02	Contas a receber - partes relacionadas	-149	24
6.01.02.03	Estoques	-6.896	-2.662
6.01.02.04	Tributos a recuperar	1.433	2.053
6.01.02.05	Imposto de renda e contribuição social a recuperar	-10.516	-7.865
6.01.02.06	Outros ativos financeiros	-7.713	-5.166
6.01.02.07	Despesas antecipadas	-3.482	-2.303
6.01.02.08	Créditos com partes relacionadas	-86.305	-686
6.01.02.09	Depósitos judiciais	-49	-408
6.01.02.10	Fornecedores	-25.242	-13.632
6.01.02.11	Fornecedores com partes relacionadas	1.032	-4.328
6.01.02.12	Obrigações trabalhistas	17.176	15.041
6.01.02.13	Obrigações tributárias	-1.521	801
6.01.02.14	Imposto de renda e contribuição social a recolher	0	102
6.01.02.15	Contas a pagar	-18.420	2.013
6.01.02.16	Adiantamentos de clientes	7.821	1.014
6.01.02.17	Débitos com partes relacionadas	122	-10
6.01.03	Outros	-134.415	-295.685
6.01.03.01	Imposto de renda e contribuição social pagos	614	-102
6.01.03.02	Juros pagos	-32.303	-20.857
6.01.03.03	Aplicações nos títulos e valores mobiliários	-74.321	-497.455
6.01.03.04	Resgates nos títulos e valores mobiliários	106.142	394.062
6.01.03.05	Aquisição e renovação de frota de veículos	-134.547	-171.333
6.02	Caixa Líquido Atividades de Investimento	19.812	24.004
6.02.01	Aquisição de outros ativos imobilizado e intangíveis	-18.188	-5.989
6.02.02	Baixa de Incentivos Fiscais	0	-7
6.02.03	Dividendos recebidos	38.000	30.000
6.03	Caixa Líquido Atividades de Financiamento	167.589	200.647
6.03.01	Captações de empréstimos	240.000	292.284
6.03.02	Pagamentos de empréstimos	-62.252	-84.718
6.03.03	Dividendos pagos	-10.159	-6.919

DFs Individuais / Demonstração do Fluxo de Caixa - Método Indireto**(Reais Mil)**

Código da Conta	Descrição da Conta	Acumulado do Atual	Acumulado do Exercício
		Exercício	Anterior
		01/01/2019 à 30/09/2019	01/01/2018 à 30/09/2018
6.05	Aumento (Redução) de Caixa e Equivalentes	47.225	1.599
6.05.01	Saldo Inicial de Caixa e Equivalentes	29.131	10.802
6.05.02	Saldo Final de Caixa e Equivalentes	76.356	12.401

DFs Individuais / Demonstração das Mutações do Patrimônio Líquido / DMPL - 01/01/2019 à 30/09/2019**(Reais Mil)**

Código da Conta	Descrição da Conta	Capital Social Integralizado	Reservas de Capital, Opções Outorgadas e Ações em Tesouraria	Reservas de Lucro	Lucros ou Prejuízos Acumulados	Outros Resultados Abrangentes	Patrimônio Líquido
5.01	Saldos Iniciais	332.000	9.338	265.903	0	7.227	614.468
5.03	Saldos Iniciais Ajustados	332.000	9.338	265.903	0	7.227	614.468
5.04	Transações de Capital com os Sócios	0	0	0	-6.679	0	-6.679
5.04.06	Dividendos	0	0	0	-6.679	0	-6.679
5.05	Resultado Abrangente Total	0	0	0	31.303	107	31.410
5.05.01	Lucro Líquido do Período	0	0	0	31.303	0	31.303
5.05.02	Outros Resultados Abrangentes	0	0	0	0	107	107
5.05.02.04	Ajustes de Conversão do Período	0	0	0	0	-11	-11
5.05.02.06	Hedge de fluxo de caixa	0	0	0	0	211	211
5.05.02.07	Efeito equivalência de hedge accounting - Controlada	0	0	0	0	-93	-93
5.06	Mutações Internas do Patrimônio Líquido	0	0	24.660	-24.624	-12	24
5.06.01	Constituição de Reservas	0	0	24.660	-24.660	0	0
5.06.02	Realização da Reserva Reavaliação	0	0	0	36	-12	24
5.07	Saldos Finais	332.000	9.338	290.563	0	7.322	639.223

DFs Individuais / Demonstração das Mutações do Patrimônio Líquido / DMPL - 01/01/2018 à 30/09/2018**(Reais Mil)**

Código da Conta	Descrição da Conta	Capital Social Integralizado	Reservas de Capital, Opções Outorgadas e Ações em Tesouraria	Reservas de Lucro	Lucros ou Prejuízos Acumulados	Outros Resultados Abrangentes	Patrimônio Líquido
5.01	Saldos Iniciais	332.000	9.338	242.752	0	8.523	592.613
5.03	Saldos Iniciais Ajustados	332.000	9.338	242.752	0	8.523	592.613
5.04	Transações de Capital com os Sócios	0	0	-1.882	-3.708	0	-5.590
5.04.06	Dividendos	0	0	-1.882	-3.708	0	-5.590
5.05	Resultado Abrangente Total	0	0	0	24.098	-288	23.810
5.05.01	Lucro Líquido do Período	0	0	0	24.098	0	24.098
5.05.02	Outros Resultados Abrangentes	0	0	0	0	-288	-288
5.06	Mutações Internas do Patrimônio Líquido	0	0	20.427	-20.390	-26	11
5.06.01	Constituição de Reservas	0	0	16.906	-16.906	0	0
5.06.02	Realização da Reserva Reavaliação	0	0	0	37	-26	11
5.06.04	Dividendos propostos	0	0	3.521	-3.521	0	0
5.07	Saldos Finais	332.000	9.338	261.297	0	8.209	610.844

DFs Individuais / Demonstração do Valor Adicionado**(Reais Mil)**

Código da Conta	Descrição da Conta	Acumulado do Atual Exercício 01/01/2019 à 30/09/2019	Acumulado do Exercício Anterior 01/01/2018 à 30/09/2018
7.01	Receitas	770.416	597.542
7.01.01	Vendas de Mercadorias, Produtos e Serviços	769.975	597.177
7.01.02	Outras Receitas	993	401
7.01.04	Provisão/Reversão de Créds. Liquidação Duvidosa	-552	-36
7.02	Insumos Adquiridos de Terceiros	-242.405	-183.592
7.02.01	Custos Prods., Mercs. e Servs. Vendidos	-143.609	-100.199
7.02.02	Materiais, Energia, Servs. de Terceiros e Outros	-98.796	-83.393
7.03	Valor Adicionado Bruto	528.011	413.950
7.04	Retenções	-86.642	-67.195
7.04.01	Depreciação, Amortização e Exaustão	-86.642	-67.195
7.05	Valor Adicionado Líquido Produzido	441.369	346.755
7.06	Vlr Adicionado Recebido em Transferência	92.559	65.058
7.06.01	Resultado de Equivalência Patrimonial	29.280	28.205
7.06.02	Receitas Financeiras	63.279	36.853
7.07	Valor Adicionado Total a Distribuir	533.928	411.813
7.08	Distribuição do Valor Adicionado	533.928	411.813
7.08.01	Pessoal	254.080	220.837
7.08.01.01	Remuneração Direta	253.407	220.354
7.08.01.02	Benefícios	673	483
7.08.02	Impostos, Taxas e Contribuições	133.762	109.735
7.08.02.01	Federais	97.048	78.098
7.08.02.02	Estaduais	16.457	15.686
7.08.02.03	Municipais	20.257	15.951
7.08.03	Remuneração de Capitais de Terceiros	114.783	57.143
7.08.03.01	Juros	99.504	46.893
7.08.03.02	Aluguéis	11.909	9.404
7.08.03.03	Outras	3.370	846
7.08.04	Remuneração de Capitais Próprios	31.303	24.098
7.08.04.02	Dividendos	9.391	7.229
7.08.04.03	Lucros Retidos / Prejuízo do Período	21.912	16.869

DFs Consolidadas / Balanço Patrimonial Ativo**(Reais Mil)**

Código da Conta	Descrição da Conta	Trimestre Atual 30/09/2019	Exercício Anterior 31/12/2018
1	Ativo Total	2.282.306	1.847.488
1.01	Ativo Circulante	721.353	572.503
1.01.01	Caixa e Equivalentes de Caixa	107.598	42.852
1.01.02	Aplicações Financeiras	92.044	147.966
1.01.03	Contas a Receber	363.238	281.321
1.01.03.01	Clientes	363.238	281.321
1.01.03.01.01	Contas a receber	362.070	280.090
1.01.03.01.02	Contas a receber com partes relacionadas	1.168	1.231
1.01.04	Estoques	29.724	19.537
1.01.06	Tributos a Recuperar	60.951	32.457
1.01.06.01	Tributos Correntes a Recuperar	60.951	32.457
1.01.06.01.01	Outros Tributos a recuperar	16.756	15.589
1.01.06.01.02	Imposto de renda e contribuição social a recuperar	44.195	16.868
1.01.07	Despesas Antecipadas	14.525	9.208
1.01.08	Outros Ativos Circulantes	53.273	39.162
1.01.08.03	Outros	53.273	39.162
1.01.08.03.01	Outras contas receber	3.720	3.296
1.01.08.03.02	Operações com derivativos	4.978	6.409
1.01.08.03.03	Bens disponibilizados para venda (renovação de frota)	44.575	29.457
1.02	Ativo Não Circulante	1.560.953	1.274.985
1.02.01	Ativo Realizável a Longo Prazo	80.392	68.533
1.02.01.07	Despesas Antecipadas	309	437
1.02.01.08	Créditos com Partes Relacionadas	11.859	10.927
1.02.01.09	Outros Ativos Não Circulantes	68.224	57.169
1.02.01.09.03	Outros ativos financeiros	20.744	12.910
1.02.01.09.04	Operações com derivativos	15.777	2.621
1.02.01.09.05	Depósitos judiciais	21.821	21.528
1.02.01.09.06	Tributos a recuperar	9.882	20.110
1.02.02	Investimentos	343	352
1.02.03	Imobilizado	1.351.026	1.079.310
1.02.04	Intangível	129.192	126.790

DFs Consolidadas / Balanço Patrimonial Passivo**(Reais Mil)**

Código da Conta	Descrição da Conta	Trimestre Atual 30/09/2019	Exercício Anterior 31/12/2018
2	Passivo Total	2.282.306	1.847.488
2.01	Passivo Circulante	563.248	354.549
2.01.01	Obrigações Sociais e Trabalhistas	71.293	40.402
2.01.02	Fornecedores	50.919	76.578
2.01.02.01	Fornecedores Nacionais	50.919	76.578
2.01.02.01.01	Fornecedores	47.082	74.389
2.01.02.01.02	Fornecedores com partes relacionadas	3.837	2.189
2.01.03	Obrigações Fiscais	33.095	17.624
2.01.04	Empréstimos e Financiamentos	364.197	168.149
2.01.05	Outras Obrigações	43.744	51.796
2.01.05.02	Outros	43.744	51.796
2.01.05.02.02	Dividendo Mínimo Obrigatório a Pagar	0	3.480
2.01.05.02.04	Contas a pagar	30.526	45.109
2.01.05.02.05	Adiantamentos de clientes	13.218	3.207
2.02	Passivo Não Circulante	1.079.835	878.471
2.02.01	Empréstimos e Financiamentos	900.416	689.492
2.02.03	Tributos Diferidos	114.027	112.668
2.02.04	Provisões	65.392	76.311
2.02.04.01	Provisões Fiscais Previdenciárias Trabalhistas e Cíveis	25.463	22.011
2.02.04.02	Outras Provisões	39.929	54.300
2.02.04.02.04	Contas a pagar	36.710	50.369
2.02.04.02.05	Obrigações tributárias	3.219	3.931
2.03	Patrimônio Líquido Consolidado	639.223	614.468
2.03.01	Capital Social Realizado	332.000	332.000
2.03.02	Reservas de Capital	9.338	9.338
2.03.04	Reservas de Lucros	290.563	265.903
2.03.04.01	Reserva Legal	25.042	25.042
2.03.04.05	Reserva de Retenção de Lucros	265.521	240.861
2.03.08	Outros Resultados Abrangentes	7.322	7.227

DFs Consolidadas / Demonstração do Resultado**(Reais Mil)**

Código da Conta	Descrição da Conta	Trimestre Atual 01/07/2019 à 30/09/2019	Acumulado do Atual Exercício 01/01/2019 à 30/09/2019	Igual Trimestre do Exercício Anterior 01/07/2018 à 30/09/2018	Acumulado do Exercício Anterior 01/01/2018 à 30/09/2018
3.01	Receita de Venda de Bens e/ou Serviços	442.591	1.236.045	313.007	845.262
3.01.01	Receita de serviços	466.238	1.315.878	340.136	925.173
3.01.02	Receita com renovação de frota	34.307	85.383	16.092	38.652
3.01.03	Impostos incidentes	-57.954	-165.216	-43.221	-118.563
3.02	Custo dos Bens e/ou Serviços Vendidos	-383.007	-1.062.901	-264.959	-733.956
3.02.01	Custo dos serviços	-353.722	-989.704	-252.562	-704.044
3.02.02	Custo com renovação de frota	-29.285	-73.197	-12.397	-29.912
3.03	Resultado Bruto	59.584	173.144	48.048	111.306
3.04	Despesas/Receitas Operacionais	-24.050	-68.652	-24.901	-60.140
3.04.02	Despesas Gerais e Administrativas	-24.816	-70.844	-25.183	-60.732
3.04.04	Outras Receitas Operacionais	766	2.192	282	592
3.05	Resultado Antes do Resultado Financeiro e dos Tributos	35.534	104.492	23.147	51.166
3.06	Resultado Financeiro	-22.160	-56.963	-3.390	-12.313
3.06.01	Receitas Financeiras	45.042	78.280	27.332	41.182
3.06.02	Despesas Financeiras	-67.202	-135.243	-30.722	-53.495
3.07	Resultado Antes dos Tributos sobre o Lucro	13.374	47.529	19.757	38.853
3.08	Imposto de Renda e Contribuição Social sobre o Lucro	-4.404	-16.226	-8.005	-14.755
3.08.01	Corrente	-5.142	-14.421	-5.513	-12.740
3.08.02	Diferido	738	-1.805	-2.492	-2.015
3.09	Resultado Líquido das Operações Continuadas	8.970	31.303	11.752	24.098
3.11	Lucro/Prejuízo Consolidado do Período	8.970	31.303	11.752	24.098
3.11.01	Atribuído a Sócios da Empresa Controladora	8.970	31.303	11.752	24.098
3.99	Lucro por Ação - (Reais / Ação)				
3.99.01	Lucro Básico por Ação				
3.99.01.01	ON	0,10590	0,36955	0,13874	0,28449

DFs Consolidadas / Demonstração do Resultado Abrangente**(Reais Mil)**

Código da Conta	Descrição da Conta	Trimestre Atual 01/07/2019 à 30/09/2019	Acumulado do Atual Exercício 01/01/2019 à 30/09/2019	Igual Trimestre do Exercício Anterior 01/07/2018 à 30/09/2018	Acumulado do Exercício Anterior 01/01/2018 à 30/09/2018
4.01	Lucro Líquido Consolidado do Período	8.970	31.303	11.752	24.098
4.02	Outros Resultados Abrangentes	-295	107	-13	-288
4.02.01	Variação cambial de investida no exterior	-5	-11	-13	-288
4.02.02	Hedge de fluxo de caixa	-290	118	0	0
4.03	Resultado Abrangente Consolidado do Período	8.675	31.410	11.739	23.810
4.03.01	Atribuído a Sócios da Empresa Controladora	8.675	31.410	11.739	23.810

DFs Consolidadas / Demonstração do Fluxo de Caixa - Método Indireto**(Reais Mil)**

Código da Conta	Descrição da Conta	Acumulado do Atual Exercício 01/01/2019 à 30/09/2019	Acumulado do Exercício Anterior 01/01/2018 à 30/09/2018
6.01	Caixa Líquido Atividades Operacionais	-200.109	-189.509
6.01.01	Caixa Gerado nas Operações	317.481	182.007
6.01.01.01	Lucro líquido no período	31.303	24.098
6.01.01.02	Depreciações e amortizações	139.766	85.450
6.01.01.03	Valor residual do ativo imobilizado baixado	75.420	30.793
6.01.01.04	Juros e variações monetárias sobre empréstimos não realizado	64.852	37.689
6.01.01.05	Variação monetária e cambial sobre empréstimos	-11.724	-9.087
6.01.01.06	Provisão para contingências	3.452	-2.312
6.01.01.07	Provisão(reversão) perdas esperadas	-1.814	642
6.01.01.08	Despesa de imposto de renda e contribuição social	16.226	14.755
6.01.01.09	Despesa de imposto de renda e contribuição social	0	-21
6.01.02	Variações nos Ativos e Passivos	-121.468	-47.657
6.01.02.01	Contas a receber	-80.166	-36.368
6.01.02.02	Contas a receber - partes relacionadas	63	255
6.01.02.03	Estoques	-10.187	-2.435
6.01.02.04	Tributos a recuperar	9.061	-1.298
6.01.02.05	Imposto de renda e contribuição social a recuperar	-27.327	-19.625
6.01.02.06	Outros ativos financeiros	-8.258	-3.500
6.01.02.07	Despesas antecipadas	-5.189	-2.968
6.01.02.08	Créditos com partes relacionadas	-932	-877
6.01.02.09	Depósitos judiciais	-293	-746
6.01.02.10	Fornecedores	-27.307	-11.563
6.01.02.11	Fornecedores com partes relacionadas	1.648	-6.810
6.01.02.12	Obrigações trabalhistas	30.891	21.826
6.01.02.13	Obrigações tributárias	830	1.263
6.01.02.14	Imposto de renda e contribuição social a recolher	13.929	12.203
6.01.02.15	Contas a pagar	-28.242	1.910
6.01.02.16	Adiantamentos de clientes	10.011	1.076
6.01.03	Outros	-396.122	-323.859
6.01.03.01	Imposto de renda e contribuição social pagos	-14.421	-12.740
6.01.03.02	Juros pagos	-48.513	-24.783
6.01.03.03	Aplicações nos títulos e valores mobiliários	-240.261	-703.921
6.01.03.04	Resgates nos títulos e valores mobiliários	296.183	618.293
6.01.03.05	Aquisição e renovação de frota de veículos	-389.110	-200.708
6.02	Caixa Líquido Atividades de Investimento	-29.301	-8.834
6.02.01	Aquisição de outros ativos imobilizado e intangíveis	-29.309	-8.827
6.02.02	Baixa de Incentivos Fiscais	8	-7
6.03	Caixa Líquido Atividades de Financiamento	294.167	203.818
6.03.01	Captações de empréstimos	420.000	317.284
6.03.02	Pagamentos de empréstimos	-115.674	-106.547
6.03.03	Dividendos pagos	-10.159	-6.919
6.04	Variação Cambial s/ Caixa e Equivalentes	-11	-288
6.05	Aumento (Redução) de Caixa e Equivalentes	64.746	5.187
6.05.01	Saldo Inicial de Caixa e Equivalentes	42.852	13.850

DFs Consolidadas / Demonstração do Fluxo de Caixa - Método Indireto**(Reais Mil)**

Código da Conta	Descrição da Conta	Acumulado do Atual	Acumulado do Exercício
		Exercício	Anterior
		01/01/2019 à 30/09/2019	01/01/2018 à 30/09/2018
6.05.02	Saldo Final de Caixa e Equivalentes	107.598	19.037

DFs Consolidadas / Demonstração das Mutações do Patrimônio Líquido / DMPL - 01/01/2019 à 30/09/2019**(Reais Mil)**

Código da Conta	Descrição da Conta	Capital Social Integralizado	Reservas de Capital, Opções Outorgadas e Ações em Tesouraria	Reservas de Lucro	Lucros ou Prejuízos Acumulados	Outros Resultados Abrangentes	Patrimônio Líquido	Participação dos Não Controladores	Patrimônio Líquido Consolidado
5.01	Saldos Iniciais	332.000	9.338	265.903	0	7.227	614.468	0	614.468
5.03	Saldos Iniciais Ajustados	332.000	9.338	265.903	0	7.227	614.468	0	614.468
5.04	Transações de Capital com os Sócios	0	0	0	-6.679	0	-6.679	0	-6.679
5.04.06	Dividendos	0	0	0	-6.679	0	-6.679	0	-6.679
5.05	Resultado Abrangente Total	0	0	0	31.303	107	31.410	0	31.410
5.05.01	Lucro Líquido do Período	0	0	0	31.303	0	31.303	0	31.303
5.05.02	Outros Resultados Abrangentes	0	0	0	0	107	107	0	107
5.05.02.04	Ajustes de Conversão do Período	0	0	0	0	-11	-11	0	-11
5.05.02.06	Hedge de fluxo de caixa	0	0	0	0	118	118	0	118
5.06	Mutações Internas do Patrimônio Líquido	0	0	24.660	-24.624	-12	24	0	24
5.06.01	Constituição de Reservas	0	0	24.660	-24.660	0	0	0	0
5.06.02	Realização da Reserva Reavaliação	0	0	0	36	-12	24	0	24
5.07	Saldos Finais	332.000	9.338	290.563	0	7.322	639.223	0	639.223

DFs Consolidadas / Demonstração das Mutações do Patrimônio Líquido / DMPL - 01/01/2018 à 30/09/2018**(Reais Mil)**

Código da Conta	Descrição da Conta	Capital Social Integralizado	Reservas de Capital, Opções Outorgadas e Ações em Tesouraria	Reservas de Lucro	Lucros ou Prejuízos Acumulados	Outros Resultados Abrangentes	Patrimônio Líquido	Participação dos Não Controladores	Patrimônio Líquido Consolidado
5.01	Saldos Iniciais	332.000	9.338	242.752	0	8.523	592.613	0	592.613
5.03	Saldos Iniciais Ajustados	332.000	9.338	242.752	0	8.523	592.613	0	592.613
5.04	Transações de Capital com os Sócios	0	0	-1.882	-3.708	0	-5.590	0	-5.590
5.04.06	Dividendos	0	0	-1.882	-3.708	0	-5.590	0	-5.590
5.05	Resultado Abrangente Total	0	0	0	24.098	-288	23.810	0	23.810
5.05.01	Lucro Líquido do Período	0	0	0	24.098	0	24.098	0	24.098
5.05.02	Outros Resultados Abrangentes	0	0	0	0	-288	-288	0	-288
5.06	Mutações Internas do Patrimônio Líquido	0	0	20.427	-20.390	-26	11	0	11
5.06.01	Constituição de Reservas	0	0	16.906	-16.906	0	0	0	0
5.06.02	Realização da Reserva Reavaliação	0	0	0	37	-26	11	0	11
5.06.04	Dividendos propostos	0	0	3.521	-3.521	0	0	0	0
5.07	Saldos Finais	332.000	9.338	261.297	0	8.209	610.844	0	610.844

DFs Consolidadas / Demonstração do Valor Adicionado**(Reais Mil)**

Código da Conta	Descrição da Conta	Acumulado do Atual Exercício 01/01/2019 à 30/09/2019	Acumulado do Exercício Anterior 01/01/2018 à 30/09/2018
7.01	Receitas	1.402.687	964.328
7.01.01	Vendas de Mercadorias, Produtos e Serviços	1.401.261	963.825
7.01.02	Outras Receitas	2.287	594
7.01.04	Provisão/Reversão de Créds. Liquidação Duvidosa	-861	-91
7.02	Insumos Adquiridos de Terceiros	-492.748	-346.729
7.02.01	Custos Prods., Mercs. e Servs. Vendidos	-353.295	-124.310
7.02.02	Materiais, Energia, Servs. de Terceiros e Outros	-139.453	-222.419
7.03	Valor Adicionado Bruto	909.939	617.599
7.04	Retenções	-139.766	-85.450
7.04.01	Depreciação, Amortização e Exaustão	-139.766	-85.450
7.05	Valor Adicionado Líquido Produzido	770.173	532.149
7.06	Vlr Adicionado Recebido em Transferência	78.280	41.182
7.06.02	Receitas Financeiras	78.280	41.182
7.07	Valor Adicionado Total a Distribuir	848.453	573.331
7.08	Distribuição do Valor Adicionado	848.453	573.331
7.08.01	Pessoal	414.054	301.115
7.08.01.01	Remuneração Direta	413.285	300.573
7.08.01.02	Benefícios	769	542
7.08.02	Impostos, Taxas e Contribuições	246.071	182.543
7.08.02.01	Federais	181.913	133.518
7.08.02.02	Estaduais	36.694	29.252
7.08.02.03	Municipais	27.464	19.773
7.08.03	Remuneração de Capitais de Terceiros	157.025	65.575
7.08.03.01	Juros	128.253	52.064
7.08.03.02	Aluguéis	23.267	12.321
7.08.03.03	Outras	5.505	1.190
7.08.04	Remuneração de Capitais Próprios	31.303	24.098
7.08.04.02	Dividendos	9.391	7.229
7.08.04.03	Lucros Retidos / Prejuízo do Período	21.912	16.869

Comen



RELEASE DE RESULTADOS 3T19

Vitória, 30 de outubro de 2019 – As informações financeiras e operacionais da Companhia abaixo, exceto quando destacado, são apresentadas de forma consolidada e em Reais (R\$), de acordo com o regimento interno. Os dados financeiros apresentados neste documento para **o trimestre findo em 30 de setembro de 2019 (3T19), para o trimestre findo em 30 de setembro de 2018 (3T18) e 30 de junho de 2019 (2T19)** são derivados das demonstrações revisadas, exceto quando destacado.

PRINCIPAIS PONTOS 3T19

- ➡ Receita Líquida totalizou R\$442,6 milhões no 3T19, acréscimo de 41,4% em relação ao 3T18;
- ➡ EBITDA 3T19 alcançou R\$86,9 milhões, 64,8% acima do mesmo trimestre de 2018.
- ➡ Lucro Líquido totalizou R\$9,0 milhões no 3T19, ou R\$ 0,11 por ação.

PRINCIPAIS INDICADORES FINANCEIROS

Em milhões de Reais (R\$), exceto % e lucro por ação

Indicadores Financeiros	3T19	2T19	3T18
RECEITA LÍQUIDA	442.591	418.912	313.007
Margem Bruta	13,5%	13,9%	15,4%
EBIT ¹	35.534	35.083	23.147
Margem EBIT	8,0%	8,4%	7,4%
Lucro Líquido	8.970	9.392	11.752
Lucro por ação	0,1059	0,1109	0,139
EBITDA ²	86.894	79.902	52.740
Margem EBITDA	19,6%	19,1%	16,8%
ROIC ³	7,8%	7,7%	6,3%
ROE ⁴	6,8%	7,4%	6,1%

¹EBIT (Lucro antes de resultado financeiro e impostos).

²EBITDA (Earnings Before Interest, Taxes, Depreciation and Amortization): medida de desempenho operacional dada pelo Lucro antes dos Juros, Impostos, Depreciação e Amortização (LAJIDA).

³ (Earnings Before Interest, Taxes, Depreciation and Amortization - Added): medida de desempenho operacional dada pelo Lucro antes dos Juros, Impostos, Depreciação e Amortização (LAJIDA), adicionado pelo custo de venda dos ativos utilizados na prestação dos serviços, incluindo o EBITDA-A apurados em 12 (doze) meses das sociedades incorporadas e/ou adquiridas.

⁴ ROIC (Retorno sobre o capital empregado): Lucro líquido menos resultado financeiro nos últimos 4 trimestres dividido pela dívida líquida média mais patrimônio líquido médio dos últimos 4 trimestres.

⁵ ROE (Retorno sobre o Patrimônio Líquido): Lucro Líquido dos últimos 4 trimestres dividido pelo patrimônio líquido médio dos últimos 4 trimestres.

Comen



RECEITA LÍQUIDA E MARGEM BRUTA

A receita líquida consolidada da Companhia totalizou R\$442,6 milhões no 3T19, um acréscimo de 41,4% em relação ao mesmo período de 2018, que encerrou o trimestre em R\$313,0. A margem bruta encerrou o trimestre em 13,5%, 1,9 p.p abaixo do 3T18, que foi de 15,4%. O EBITDA do 3T19 foi de R\$86,9 milhões, acréscimo de 64,8% em relação ao 3T18 devido à implantação de novos contratos, ampliação de demanda de contratos existentes e consolidação da LS Rental's, empresa adquirida em novembro 2018.

RESULTADOS OPERACIONAIS E MARGENS

O resultado operacional (EBIT) atingiu R\$35,5 milhões no 3T19, e a margem EBIT alcançou 8,0%, 0,6 p.p acima do 3T18 e 0,4 p.p menor do 2T19.

LUCRO LÍQUIDO E LUCRO POR AÇÃO

O Lucro Líquido fechou em R\$9,0 milhões no 3T19 uma variação negativa de R\$2,8 milhões em relação ao 3T18. O lucro por ação fechou em R\$0,11 no 3T19.

ATIVOS E PASSIVOS MONETÁRIOS E ANÁLISE DE LIQUIDEZ

Endividamento (R\$ Mil)	30-set-19	30-jun-19	30-set-18
Dívida bruta ¹	1.243.858	1.152.759	637.093
Curto prazo	359.219	217.058	162.595
Longo prazo	884.639	935.701	474.498
Caixa e equivalentes de caixa	199.642	245.188	318.800
Dívida líquida	1.044.216	907.571	318.293

¹ incluindo resultados de derivativos.

A dívida bruta encerrou o 3T19 em R\$1.243,9 milhões, um aumento de 7,9% no trimestre em relação ao 2T19. As alterações na dívida são devido a captações necessárias para mobilização de novos contratos, renovação de frotas/equipamentos e consolidação da LS Rental's, empresa adquirida em novembro 2018. A Dívida Líquida teve um acréscimo de 15,1% em relação ao 2T19 e totalizou R\$ 1.044,2 milhões. A alavancagem medida pela razão Dívida Líquida / EBITDA (últimos 12 meses) foi de 3,32, um decréscimo de 2,7% em relação ao último trimestre

Comen



No 3T19, a Geração Livre de Caixa da Companhia foi negativa de R\$ 144,1 milhões em função dos investimentos necessários ao processo de mobilização de novos contratos.

	3T19	2T19	3T18
Geração de Caixa Livre Operacional¹	4.810	15.903	34.691
CAPEX, líq. ²	148.954	171.537	94.356
Geração Livre de Caixa	(144.144)	(155.634)	(59.665)

¹ A geração de caixa livre operacional corresponde: (i) ao caixa líquido gerado pelas atividades operacionais menos (ii) o montante relativo à aquisição e renovação de frota de veículos menos (iii) o montante relativo à receita de renovação de frotas constantes da demonstração de resultados menos (iv) o resultado líquido dos títulos e valores mobiliários.

² O CAPEX líquido corresponde: (i) a captações de empréstimos relacionados à aquisição de veículos menos (ii) o caixa líquido utilizado nas atividades de investimentos menos (iii) o montante relativo à aquisição e renovação de frota de veículos menos (iv) o montante relativo ao custo de renovação de frotas constantes da demonstração de resultados.

Comen

VIX

www.vix.com.br



CONTAS OPERACIONAIS DO BALANÇO

DADOS BALANÇO CONSOLIDADO (R\$ Mil)	3T19	2T19	3T18
Circulante			
Contas a receber	362.070	344.278	207.741
Contas a receber com partes relacionadas	1.168	1.210	787
Estoques	29.724	25.611	16.563
Ativos operacionais mantidos para venda	44.575	29.739	30.983
Outros ativos financeiros	35.269	33.765	12.125
Imobilizado	1.351.026	1.268.701	761.179
Intangível	129.192	128.760	34.353
Fornecedores	47.082	75.100	22.912
Fornecedores com partes relacionadas	3.837	8.470	765
Adiantamentos de clientes	13.218	3.717	1.889
Patrimônio líquido	639.223	633.327	610.844

INDICADORES FINANCEIROS BASEADOS EM INFORMAÇÕES "NÃO GAAP"

Indicadores Financeiros	3T19	2T19	3T18
Ativo Imobilizado / Dívida líquida	1,29	1,40	2,39
Dívida líquida / EBITDA	3,32	3,23	1,77
EBITDA / Resultado financeiro	4,49	5,46	11,92
Dívida líquida / Patrimônio líquido	1,63	1,43	0,52

Comen

**BALANÇO CONSOLIDADO**

Em milhares de Reais

Ativo	3T19	2T19	3T18
Circulante			
Caixa e equivalentes de caixa	107.598	175.507	19.037
Títulos e Valores Mobiliários	92.044	69.681	299.763
Contas a receber	362.070	344.278	207.741
Contas a receber com partes relacionadas	1.168	1.210	787
Estoques	29.724	25.611	16.563
Tributos a recuperar	16.756	18.182	14.260
Imposto de renda e contribuição social a recuperar	44.195	39.780	29.998
Outros ativos financeiros	14.525	15.566	958
Despesas antecipadas	3.720	5.157	6.313
Operações com derivativos	4.978	7.058	973
Ativos operacionais mantidos para venda	44.575	29.739	30.983
Ativo financeiro - mantidos até o vencimento	-	-	-
	<u>721.353</u>	<u>731.769</u>	<u>627.376</u>
Não circulante			
Créditos com partes relacionadas	11.859	11.543	10.622
Tributos a recuperar	9.882	11.562	8.553
Outros ativos financeiros	20.744	18.199	11.167
Despesas antecipadas	309	352	491
Operações com derivativos	15.777	1.001	5.501
Depósitos judiciais e outras contas	21.821	21.838	20.302
Investimentos	343	344	344
Imobilizado	1.351.026	1.268.701	761.179
Intangível	129.192	128.760	34.353
	<u>1.560.953</u>	<u>1.462.300</u>	<u>852.512</u>
Total do ativo	<u>2.282.306</u>	<u>2.194.069</u>	<u>1.479.888</u>
Passivo	3T19	2T19	3T18
Circulante			
Empréstimos e financiamentos	364.197	224.116	163.568
Fornecedores	47.082	75.100	22.912
Fornecedores com partes relacionadas	3.837	8.470	765
Obrigações trabalhistas a recolher	71.293	64.075	54.428
Obrigações tributárias a recolher	18.128	18.137	12.211
Imposto de renda e contribuição social a recolher	14.967	9.219	12.740
Contas a pagar	30.526	34.258	6.735
Adiantamentos de clientes	13.218	3.717	1.889
Operações com derivativos	-	-	-
Dividendos a pagar	-	-	-
	<u>563.248</u>	<u>437.092</u>	<u>275.248</u>
Não circulante			
Empréstimos e financiamentos	900.416	936.702	479.999
Operações com derivativos	-	-	-
Imposto de renda e contribuição social diferidos	114.027	114.911	86.784
Contas a pagar	36.710	44.108	-
Obrigações tributárias	3.219	3.411	4.107
Provisão para contingências	25.463	24.518	22.906
	<u>1.079.835</u>	<u>1.123.650</u>	<u>593.796</u>
Patrimônio líquido			
Capital social	332.000	332.000	332.000
Reservas de capital	9.338	9.338	9.338
Reservas de lucro	290.563	284.377	261.297
Ajustes de avaliação patrimonial	7.322	7.612	8.209
	<u>639.223</u>	<u>633.327</u>	<u>610.844</u>
Total do passivo e patrimônio líquido	<u>2.282.306</u>	<u>2.194.069</u>	<u>1.479.888</u>

Comen

**DEMONSTRAÇÃO DE RESULTADO CONSOLIDADA**

Em milhares de Reais

	3T19	2T19	3T18
Receita líquida de vendas e serviços	442.591	418.912	313.007
Custo com vendas e serviços	<u>(383.007)</u>	<u>(360.551)</u>	<u>(264.959)</u>
Lucro bruto	59.584	58.361	48.048
Despesas e receitas operacionais			
Despesas administrativas/gerais/comerciais	(24.816)	(24.232)	(25.183)
Outras receitas, líquidas	<u>766</u>	<u>954</u>	<u>282</u>
	<u>(24.050)</u>	<u>(23.278)</u>	<u>(24.901)</u>
Lucro operacional antes do resultado financeiro	<u>35.534</u>	<u>35.083</u>	<u>23.147</u>
Despesas financeiras	(67.202)	(36.296)	(30.722)
Receitas financeiras	<u>45.042</u>	<u>16.230</u>	<u>27.332</u>
Lucro antes do imposto de renda e da contribuição social	13.374	15.017	19.757
Imposto de renda e contribuição social corrente	(5.142)	(4.386)	(5.513)
Imposto de renda e contribuição social diferidos	<u>738</u>	<u>(1.239)</u>	<u>(2.492)</u>
Lucro líquido do período	<u>8.970</u>	<u>9.392</u>	<u>11.752</u>
<i>Margem líquida</i>	2,0%	2,2%	3,8%

Comen



FLUXO DE CAIXA CONSOLIDADO

Em milhares de Reais

Fluxos de caixa das atividades operacionais	3T19	2T19	3T18
Lucro líquido do período	8.970	9.392	11.752
Ajuste de itens sem desembolso de caixa para conciliação do lucro a geração de caixa pelas atividades operacionais			
Depreciações e amortizações	51.360	44.818	29.593
Valor residual do ativo imobilizado e intangível baixado	30.198	24.380	12.811
Resultado de equivalência patrimonial	-	-	-
Juros, variações monetárias e cambial sobre empréstimos não realizado	22.095	25.419	17.949
Variações no resultado não realizado de derivativos a valor justo por meio do resultado	(10.770)	(2.615)	(3.819)
Provisão para contingências	2.821	(246)	(481)
Provisão(reversão) perdas esperadas	(1.502)	(429)	(4)
Despesa de imposto de renda e contribuição social	4.404	5.625	8.005
Juros sobre ativo financeiro mantido até o vencimento	-	-	(3)
	<u>107.576</u>	<u>106.344</u>	<u>75.803</u>
Variação nos ativos e passivos operacionais			
Contas a receber	(16.290)	(54.717)	(13.936)
Contas a receber - partes relacionadas	42	(274)	(400)
Estoques	(4.113)	(2.738)	(518)
Tributos a recuperar	3.106	(191)	4.444
Imposto de renda e contribuição social a recuperar	(4.415)	(12.415)	(4.861)
Outros ativos financeiros	(1.108)	4.848	(1.240)
Despesas antecipadas	1.084	(7.395)	778
Créditos com partes relacionadas	(316)	(312)	(299)
Depósitos judiciais	17	92	(319)
Fornecedores	(28.018)	32.970	(7.509)
Fornecedores com partes relacionadas	(4.633)	(9.437)	(1.002)
Obrigações trabalhistas	7.218	15.204	6.604
Obrigações tributárias	(201)	2.676	(998)
Imposto de renda e contribuição social a recolher	5.748	4.355	5.513
Contas a pagar	(11.130)	(10.220)	1.507
Adiantamentos de clientes	<u>9.501</u>	<u>(2.665)</u>	<u>1.374</u>
	<u>64.068</u>	<u>66.125</u>	<u>64.941</u>
Caixa gerado pelas atividades operacionais			
Imposto de renda e contribuição social pagos	(13.323)	(1.098)	(5.513)
Juros pagos	(11.628)	(22.262)	(10.002)
Aplicações nos títulos e valores mobiliários	(80.890)	(58.711)	(217.528)
Resgates nos títulos e valores mobiliários	69.546	24.228	214.549
Aquisição e renovação de frota de veículos	<u>(167.560)</u>	<u>(203.434)</u>	<u>(84.683)</u>
	<u>(139.787)</u>	<u>(195.152)</u>	<u>(38.236)</u>
Fluxo de caixa líquido proveniente das atividades operacionais			
Fluxos de caixa das atividades de investimento			
Outras entradas - aquisição controlada	-	-	-
Aquisição de outros ativos imobilizado e intangíveis	(9.481)	(15.434)	(3.233)
Outros investimentos	-	-	-
Resgate no ativo financeiro mantido até o vencimento	-	-	-
Fluxos de caixa líquidos utilizado nas atividades de investimento	<u>(9.481)</u>	<u>(15.434)</u>	<u>(3.233)</u>
Fluxos de caixa das atividades de financiamento			
Captações de empréstimos e financiamentos	120.000	300.000	50.000
Pagamentos de empréstimos e financiamentos	(35.839)	(39.250)	(31.865)
Dividendos pagos	<u>(2.797)</u>	<u>(7.362)</u>	<u>(1.631)</u>
	<u>81.364</u>	<u>253.388</u>	<u>16.504</u>
Fluxo de caixa líquido utilizado nas atividades de financiamento			
Variação cambial de investimento no exterior	(5)	-	(13)
Aumento de caixa e equivalentes de caixa	<u>(67.909)</u>	<u>42.802</u>	<u>(24.978)</u>
Caixa e equivalentes de caixa no início do período	42.852	42.852	13.850
Caixa e equivalentes de caixa no final do período	<u>(25.057)</u>	<u>85.654</u>	<u>(11.128)</u>
	<u>(67.909)</u>	<u>42.802</u>	<u>(24.978)</u>
Informações suplementares às informações dos fluxos de caixa			
Captações de empréstimos relacionados à aquisição de veículos	<u>2.111</u>	<u>(22.951)</u>	<u>18.196</u>

www.vix.com.br

Vix Logística S.A.
 Informações contábeis intermediárias
 individuais e consolidadas em
 30 de setembro de 2019

Notas explicativas da Administração às demonstrações financeiras individuais e consolidadas

(Em milhares de Reais, exceto quando de outra forma indicado)

1 Informações sobre a Companhia

A VIX Logística S.A. ("Companhia" ou "VIX") é uma prestadora de serviços logísticos constituída na forma de sociedade anônima de capital aberto com registro na CVM sob o nº 21.202, desde 27 de novembro de 2007, e com sede localizada à Avenida Jerônimo Vervloet, nº 345 - 1º Pavimento - Goiabeiras - Vitória/ES. Tem como objeto principal a prestação de serviços de logística, incluindo o transporte rodoviário de cargas intermunicipal, interestadual e internacional, o transporte rodoviário coletivo de passageiros na modalidade de fretamento, a locação de equipamentos, veículos e mão de obra, entre outros, podendo, ainda, participar como sócia ou acionista em outras sociedades.

2 Relação de entidades controladas

Em 30 de setembro de 2019 e 2018, a Companhia possuía as seguintes empresas controladas (controle integral):

Empresa	Denominação	Atividade desenvolvida	Participação acionária	
			2019	2018
Águia Branca Logística Ltda	ABL	Transporte rodoviário de cargas e logística	100	100
VIX Transportes Dedicados Ltda	VIXTD	Transporte rodoviário de cargas e logística	100	100
Águia Branca SRL (Argentina) ¹	AB SRL	Transporte rodoviário de cargas e logística	99	99
VIX Transportes Mercosur (Argentina) ²	VIXMERCOSUR	Transporte rodoviário de cargas e logística	-	99
Autoport Transportes e Logística Ltda	ATL	Transporte rodoviário de veículos	100	100
VIXLOG Tecnologia e Serviços Ltda ¹	VIXLOG	Empresa de tecnologia	100	100
LS Rentals Participações S/A ³	LS	Holding	100	-
Let's Rent a Car S/A ³	LET'S	Locação de veículos	100	-
Salute Locação e Empreendimentos Ltda ³	SALUTE	Locação de veículos	100	-
Valoriza Locadora de Veículos Ltda ³	VALORIZA	Locação de veículos	100	-

¹ Empresa controlada indiretamente sem operações mercantis.

² Empresa encerrada em 2018.

³ Controladas adquiridas em combinação de negócio, conforme nota 2.

A Companhia e suas controladas são controladas pela Águia Branca Participações S.A. e fazem parte da Companhia Águia Branca ("Grupo"), a qual possui negócios nas áreas de Logística, transporte Rodoviário, Transporte Aéreo e Comércio de Veículos e Peças.



www.vix.com.br

Vix Logística S.A.
 Informações contábeis intermediárias
 individuais e consolidadas em
 30 de setembro de 2019

2.1 Estrutura societária e operacional da VIX

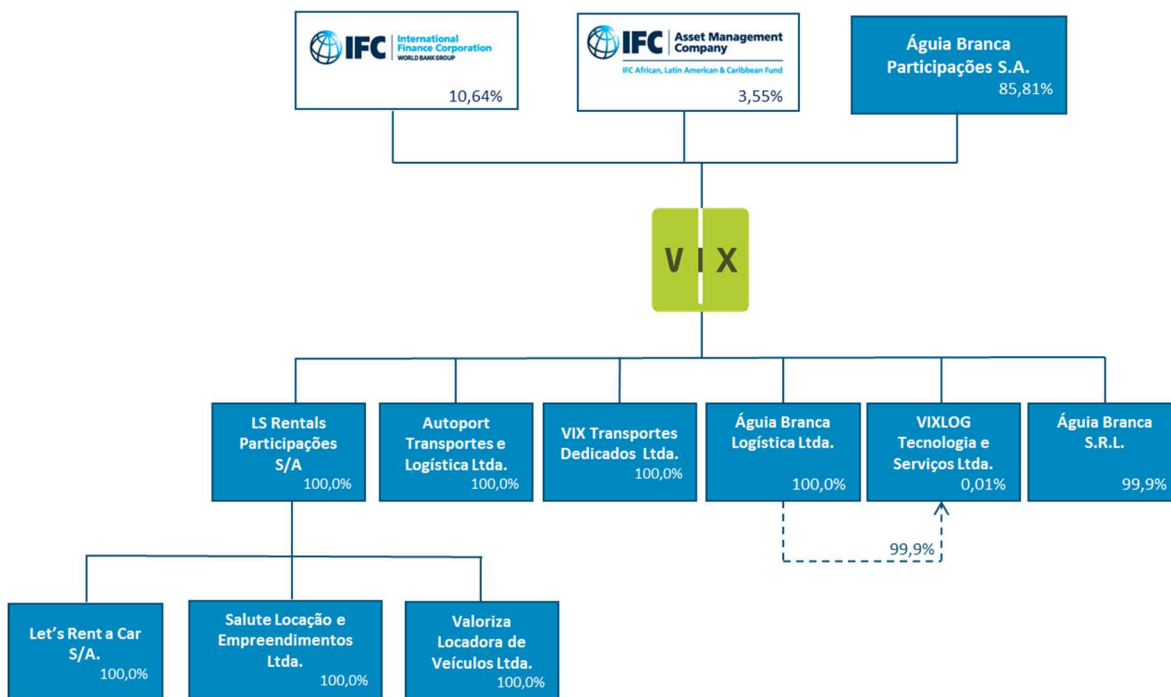

2.2 Aquisição de controladas

Em 9 de novembro de 2018, a Companhia obteve o controle total da L'S Rentals Participações S.A. (*holding*) e suas controladas Let's Rent a Car S.A., Salute Locação e Empreendimentos Ltda. e Valoriza Locadora de Veículos Ltda., denominadas Grupo L'S. O Grupo L'S é especializado em terceirização de frota para clientes corporativos de pequeno, médio e grande portes, de diversos setores econômicos, em todo território nacional, mantendo escritórios nas cidades de Araraquara, São Paulo, Belo Horizonte, Vitória e Londrina.

A aquisição de controle do Grupo L'S permitirá à Companhia modernizar e ampliar a participação de mercado em que entende possuir potencial crescimento/consolidação expressivo, bem como ser complementar à atuação atual da Companhia, fornecendo: (i) possibilidade de *cross selling* resultado da carteira de clientes; (ii) ganhos de sinergias, sejam administrativas, sejam de redução do *spread* bancário; (iii) aumento percentual de descontos na aquisição de ativos por conta de volume combinado VIX e L'S.

a) Contraprestação transferida

A Companhia pagará pela participação o valor de R\$ 119.405 mais a dívida líquida do Grupo L'S, correspondente R\$ 5,30 por ação adquirida (51.912.677 ações), montante registrado na rubrica Contas a Pagar. Para fins de registro da combinação de negócio, foi utilizado laudo preparado por avaliadores independentes, na data-base de 31 de outubro de 2018. O valor total da aquisição foi determinado com base no valor econômico do Grupo L'S na data da aquisição, por ser dado verificável, disponível e representativo no valor do negócio.

<u>Nome da contrada indireta</u>	<u>Atividade Principal</u>	<u>Data Aquisição</u>	<u>% Participação</u>
LS Rental Participações S.A	Locação e Terceirização de frotas comerciais	09/11/2018	100%

www.vix.com.br

Vix Logística S.A.
 Informações contábeis intermediárias
 individuais e consolidadas em
 30 de setembro de 2019

b) Custos de aquisição

A Companhia incorreu em custos relacionados à aquisição no valor de R\$ 648 referentes a honorários advocatícios e custos de *due diligence*. Os honorários advocatícios e os custos de *due diligence* foram registrados como “Despesas administrativas” na demonstração de resultado.

c) Ativos identificáveis adquiridos e passivos assumidos

Os ativos e passivos da aquisição podem ser assim representados:

Ativo	Saldo contábil em 31/10/2018	Mais valia	Valor justo
Circulante			
Caixa e equivalentes de caixa	3.581	-	3.581
Títulos e Valores Mobiliários	4.651	-	4.651
Contas a receber	11.971	-	11.971
Impostos a recuperar	3.948	-	3.948
Outros ativos	1.840	-	1.840
	25.991	-	25.991
Ativo Não Circulante			
Impostos diferidos	3.457	-	3.457
Depósitos judiciais	1.203	-	1.203
Outros ativos	9	-	9
Imobilizado	203.330	-	203.330
Intangível	393	62.770	63.163
	208.392	62.770	271.162
TOTAL DO ATIVO	234.383	62.770	297.153
Passivo	Saldo contábil em 31/10/2018	Mais valia	Valor justo
Circulante			
Empréstimos e financiamentos	92.920	-	92.920
Debêntures a pagar	12.543	-	12.543
Fornecedores	10.707	-	10.707
Salários e encargos	2.386	-	2.386
Impostos e contribuições a recolher	246	-	246
Adiantamento de clientes	562	-	562
Outros passivos	204	-	204
	119.568	-	119.568
Não Circulante			
Empréstimos e Financiamentos	53.635	-	53.635
Fornecedores	1.911	-	1.911
Provisão para riscos cíveis e trabalhistas	788	-	788
Passivo fiscal diferido	6.568	21.342	27.910
	62.902	21.342	84.244
Patrimônio Líquido			
Capital Social	36.522	-	36.522
Ajuste de avaliação Patrimonial	-	41.428	41.428
Reserva de Capital	6.800	-	6.800
Reserva de lucros	8.591	-	8.591
	51.913	41.428	93.341
TOTAL DO PASSIVO	234.383	62.770	297.153

www.vix.com.br

Vix Logística S.A.
 Informações contábeis intermediárias
 individuais e consolidadas em
 30 de setembro de 2019

d) Mensuração a valor justo

O valor justo de ativos intangíveis do Grupo L'S (marca, carteira de clientes) foi determinado pelas abordagens de:

- **Mercado:** a abordagem de mercado estima o valor justo comparando operações recentes de vendas de ativos semelhantes.
- **Renda:** a abordagem de renda estima o valor justo como sendo os fluxos de caixa futuros que o ativo intangível poderá gerar ao longo de sua vida útil.
- **Custo:** a abordagem de custo estima o valor de um ativo com base no custo atual para comprar ou substituir esse ativo.

O valor justo de ativos tangíveis (ativo imobilizado) não tiveram variações significativas entre os registros contábeis dos ativos imobilizados e os valores justos de mercado. Desta maneira, não foram considerados neste relatório eventuais ajustes ao valor justo desses ativos.

e) Ágio

O ágio é atribuído, principalmente, à rentabilidade futura do Grupo L'S e às sinergias esperadas na integração da entidade ao negócio existente. O ágio reconhecido será dedutível para fins de imposto de renda e contribuição social, no momento da alienação ou incorporação.

Na referida combinação de negócios foi apurado ágio como segue:

Descrição	Valor
Valor patrimonial do investimento	51.913
Mais valia dos ativos Intangíveis líquidos	41.428
Valor justo dos ativos líquidos adquiridos	93.341
Ágio por rentabilidade futura goodwill	26.064
Valor presente líquido do investimento	119.405

A Administração está, atualmente, realizando a avaliação detalhada da mensuração da combinação de negócio, não excedendo a um ano da data de aquisição, conforme CPC 15 item 45.

3 Base de preparação

As informações trimestrais individuais e consolidadas foram preparadas considerando o custo histórico como base de valor, que, no caso de ativos financeiros disponíveis para venda e outros ativos e passivos financeiros (inclusive instrumentos derivativos), é ajustado para refletir a mensuração ao valor justo.

3.1 Declaração de conformidade (com relação às normas IFRS e às normas do CPC)

As informações trimestrais foram elaboradas e estão sendo apresentadas de acordo com o Comitê de Pronunciamentos Contábeis ("CPC") 21(R1) - Demonstração Intermediária emitida pelo CPC e com a norma internacional IAS 34 - Interim Financial Reporting, emitida pelo International Accounting Standard Board ("IASB") e normas aplicáveis para informações trimestrais da Comissão de Valores Mobiliários ("CVM").

www.vix.com.br

Vix Logística S.A.
*Informações contábeis intermediárias
individuais e consolidadas em
30 de setembro de 2019*

As informações contábeis intermediárias individuais e consolidadas da VIX Logística S.A. para o trimestre findo em 30 de setembro de 2019 foram autorizadas para a emissão pela Diretoria da Companhia em 30 de outubro de 2019, considerando os eventos subsequentes ocorridos até esta data.

3.2 Moeda funcional e moeda de apresentação

A moeda funcional da Controladora VIX Logística e das controladas ABL, VIXTD, ATL, LS, LET'S, SALUTE, VALORIZA e VIXLOG é o Real (R\$) e da controlada ABSRL é o peso Argentino. Cada controlada da Companhia determina sua própria moeda funcional e para aquelas cujas moedas funcionais são diferentes do Real, as informações contábeis intermediárias são traduzidas para o Real na data do fechamento.

As operações com moedas estrangeiras são convertidas para a moeda funcional, utilizando as taxas de câmbio vigentes nas datas das transações ou nas datas da avaliação, quando os itens são remensurados.

3.3 Uso de estimativas e julgamentos

Na preparação destas demonstrações financeiras, a Administração utilizou julgamentos, estimativas e premissas que afetam a aplicação das políticas contábeis da Companhia e os valores reportados dos ativos, passivos, receitas e despesas. Os resultados reais podem divergir dessas estimativas.

As estimativas e premissas são revisadas de forma contínua. As revisões das estimativas são reconhecidas prospectivamente.

(a) Julgamentos

As informações sobre julgamentos realizados na aplicação das políticas contábeis que detêm efeitos significativos sobre os valores reconhecidos nas demonstrações financeiras estão incluídas nas seguintes notas explicativas:

- Imposto de renda e contribuição social - Nota Explicativa nº 22.
- Provisão para processos judiciais - Nota Explicativa nº 20.
- Vida útil e valor residual do imobilizado e dos ativos operacionais mantidos para venda - Notas Explicativas nºs 12 e 14.
- Gerenciamento dos riscos financeiros - Nota Explicativa nº 6.

4 Principais políticas contábeis

As práticas e critérios contábeis adotados no preparo destas demonstrações financeiras intermediárias, exceto pelas mudanças descritas no item 4.1, estão consistentes com aqueles adotados na elaboração das demonstrações financeiras de 31 de dezembro de 2018, publicadas na Imprensa Oficial em 28 de março de 2019, e as informações trimestrais para o período de nove meses findo em 30 de setembro de 2018 divulgadas em 05 de novembro de 2018 e, portanto, devem ser analisadas em conjunto.

www.vix.com.br

Vix Logística S.A.
*Informações contábeis intermediárias
individuais e consolidadas em
30 de setembro de 2019*

4.1 Principais mudanças nas políticas contábeis

4.1.1 Pronunciamento Técnico CPC 06 (R2) - Operações de Arrendamento Mercantil (IFRS 16 - Leases)

O CPC 06 (R2)/IFRS 16 introduziu um modelo único de contabilização de arrendamentos no balanço patrimonial de arrendatários. Como resultado, a Companhia, como arrendatário, reconhece os ativos de direito de uso que representam seus direitos de utilizar os ativos subjacentes e os passivos de arrendamento que representam sua obrigação de efetuar pagamentos de arrendamento.

a) Definição de arrendamento

Anteriormente, a Companhia determinava, no início do contrato, se o mesmo era ou continha um arrendamento sob o ICPC 03/IFRIC 4 - Aspectos Complementares das Operações de Arrendamento Mercantil. A Companhia agora avalia com base na nova definição de arrendamento. De acordo com o CPC 06 (R2)/IFRS 16, um contrato é ou contém um arrendamento se transfere o direito de controlar o uso de um ativo identificado por um período de tempo em troca de contraprestação.

b) Como arrendatário

Como arrendatário, a Companhia classificava anteriormente arrendamentos operacionais ou financeiros com base em sua avaliação sobre se o arrendamento transferiu substancialmente todos os riscos e benefícios da propriedade. De acordo com o CPC 06 (R2)/IFRS 16, a Companhia reconhece os ativos de direito de uso e os passivos de arrendamento para a maioria dos arrendamentos, ou seja, esses arrendamentos são registrados no balanço patrimonial.

No entanto, a Companhia optou por não reconhecer os ativos de direito de uso e os passivos de arrendamento para alguns arrendamentos de ativos de baixo valor. A Companhia reconhece os pagamentos associados a esses arrendamentos como despesa pelo método linear ao longo do prazo do arrendamento.

(i) Políticas contábeis significativas

A Companhia reconhece um ativo de direito de uso e um passivo de arrendamento na data de início do arrendamento. O ativo de direito de uso é mensurado inicialmente pelo custo e, subsequentemente, pelo custo menos qualquer depreciação acumulada e perdas ao valor recuperável, e ajustado por certas remensurações do passivo de arrendamento. Quando um ativo de direito de uso atende à definição de propriedade para investimento, ele é apresentado na linha de propriedade para investimento e é inicialmente mensurado pelo custo e, subsequentemente, mensurado pelo valor justo, de acordo com as políticas contábeis da Companhia.

O passivo de arrendamento é mensurado, inicialmente, pelo valor presente dos pagamentos de arrendamento que não foram pagos na data de início, descontados usando a taxa de juros implícita no arrendamento ou, se essa taxa não puder ser determinada imediatamente, a taxa de empréstimo incremental da Companhia. Geralmente, a Companhia usa sua taxa de empréstimo incremental como taxa de desconto.

A Companhia aplicou julgamento para determinar o prazo de arrendamento de alguns contratos nos que incluem opções de renovação. A avaliação se a Companhia está razoavelmente certa de exercer essas opções tem impacto no prazo do arrendamento, o que afeta significativamente o valor dos passivos de arrendamento e dos ativos de direito de uso reconhecidos.

www.vix.com.br

Vix Logística S.A.
*Informações contábeis intermediárias
individuais e consolidadas em
30 de setembro de 2019*

(ii) Transição

Anteriormente, a Companhia classificava os pagamentos de aluguéis de imóveis como custos operacionais. Esses contratos de aluguéis têm como prazo 12 meses e incluem uma opção de renovação automática por prazo indeterminado com opção de cancelamento. Alguns arrendamentos são ajustados por índices inflacionários, como IGP-M ou IPCA. Na transição, para os contratos de aluguéis, os passivos de arrendamento foram mensurados pelo valor presente dos pagamentos remanescentes, descontados pela taxa de empréstimo incremental da Companhia em 1º de janeiro de 2019. Os ativos de direito de uso são mensurados:

- Ao seu valor contábil como se o CPC 06 (R2)/IFRS 16 tivesse sido aplicado desde a data de início, descontado pela taxa de empréstimo incremental do arrendatário na data da aplicação inicial - a Companhia aplicou esta abordagem ao seu maior arrendamento de imóvel; ou
- Ao valor equivalente ao passivo de arrendamento, ajustado pela valor de qualquer pagamento antecipado ou acumulado do arrendamento - a Companhia aplicou esta abordagem a todos os outros arrendamentos.

A Companhia utilizou os seguintes expedientes práticos ao aplicar o CPC 06 (R2)/IFRS 16 aos arrendamentos anteriormente classificados como arrendamentos operacionais de acordo com o CPC 06/IAS 17.

- Aplicou a isenção para não reconhecer ativos de direito de uso e passivos para arrendamentos com prazo menor que 12 meses.
- Excluiu os custos diretos iniciais da mensuração do ativo de direito de uso na data da aplicação inicial.
- Utilizou percepção tardia ao determinar o prazo do arrendamento, se o contrato continha opções para estender ou rescindir o contrato de arrendamento.

A Administração revisou todos os contratos de arrendamento da Companhia e concluiu que a grande maioria se enquadra nas regras de isenção da norma, por contrato com prazo indeterminado, baixo valor ou arrendamentos sem controle do ativo. Esses arrendamentos continuarão sendo reconhecidos linearmente como despesas no resultado do período.

Como resultado da aplicação inicial do CPC 06 (R2)/IFRS 16, em relação aos arrendamentos que anteriormente eram classificados como custos operacionais, a Companhia identificou o montante de R\$ 2.088 de ativos de direitos de uso (imóveis) e passivos de arrendamento em 30 de setembro de 2019.

4.2 Segmento operacional

A atividade da Companhia consiste na prestação de soluções de logística dedicada, por meio do gerenciamento de frotas de veículos, manuseio de máquinas e equipamentos para movimentação de mercadorias e transportes de pessoas. O principal gestor revisa os resultados operacionais e toma decisões considerando todos os serviços como logística dedicada de forma geral e consolidada. Além disso, a Companhia apresenta uma estratégia de negócios voltados para setores de mercado como petróleo e gás, mineração, siderurgia, papel e celulose, entre outros, as informações e resultados são analisados de forma consolidada por um único tomador de decisão.

O segmento de serviços logísticos são administrados localmente e operam escritórios e pontos de apoio de vendas substancialmente no Espírito Santo, no Rio de Janeiro e em São Paulo.

www.vix.com.br

Vix Logística S.A.
 Informações contábeis intermediárias
 individuais e consolidadas em
 30 de setembro de 2019

Nos trimestres findos em 30 de setembro de 2019 e de 2018, as receitas dos três principais clientes do segmento de logística representam aproximadamente 50% do total das receitas da Companhia.

5 Classificação e valores justos

A tabela a seguir apresenta os valores contábeis e os valores justos dos ativos e passivos financeiros, incluindo os seus níveis na hierarquia do valor justo. Não inclui informações sobre o valor justo dos ativos e passivos financeiros não mensurados ao valor justo, se o valor contábil é uma aproximação razoável do valor justo.

30 de setembro de 2019

Controladora

	Valor Contábil			Valor Justo	
	Valor justo por meio do resultado	Custo Amortizado	Total	Nível 1	Nível 2
Ativos conforme balanço patrimonial					
Caixa e equivalentes de caixa	76.356	-	76.356	76.356	-
Títulos e valores mobiliários	40.855	-	40.855	-	40.855
Contas a receber de clientes, líquido	-	215.257	215.257	-	-
Contas a receber de clientes partes relacionadas, líquido	-	1.383	1.383	-	-
Créditos com partes relacionadas	-	98.011	98.011	-	-
Ativo financeiro mantido até o vencimento	769	-	769	769	-
Operações com derivativos	19.684	-	19.684	-	19.684
Outras contas a receber	-	20.647	20.647	-	-
Passivos financeiros					
Empréstimos e financiamentos	-	937.703	937.703	-	937.703
Fornecedores	-	24.663	24.663	-	-
Fornecedores partes relacionadas	-	3.338	3.338	-	-
Débito com partes relacionadas	-	223	223	-	-
Outras contas a pagar	-	65.250	65.250	-	-
Consolidado					
Ativos conforme balanço patrimonial					
Caixa e equivalentes de caixa	107.598	-	107.598	107.598	-
Títulos e valores mobiliários	92.044	-	92.044	-	92.044
Contas a receber de clientes, líquido	-	362.070	362.070	-	-
Contas a receber de clientes partes relacionadas, líquido	-	1.168	1.168	-	-
Créditos com partes relacionadas	-	11.859	11.859	-	-
Ativo financeiro mantido até o vencimento	-	-	-	-	-
Operações com derivativos	20.753	-	20.753	-	20.753
Outras contas a receber	-	24.466	24.466	-	-
Passivos financeiros					
Empréstimos e financiamentos	-	1.264.613	1.264.613	-	1.264.613
Fornecedores	-	47.082	47.082	-	-
Fornecedores partes relacionadas	-	3.837	3.837	-	-
Outras contas a pagar	-	80.454	80.454	-	-

www.vix.com.br

Vix Logística S.A.
 Informações contábeis intermediárias
 individuais e consolidadas em
 30 de setembro de 2019

31 de dezembro 2018

Controladora

	Valor Contábil			Valor Justo	
	Valor justo por meio do resultado	Custo Amortizado	Total	Nível 1	Nível 2
Ativos conforme balanço patrimonial					
Caixa e equivalentes de caixa	29.131	-	29.131	29.131	-
Títulos e valores mobiliários	72.676	-	72.676	-	72.676
Contas a receber de clientes, líquido	-	170.213	170.213	-	-
Contas a receber de clientes partes relacionadas, líquido	-	1.234	1.234	-	-
Créditos com partes relacionadas	-	11.706	11.706	-	-
Operações com derivativos	9.030	-	9.030	-	9.030
Outras contas a receber	-	789	789	-	-

Passivos financeiros

Empréstimos e financiamentos	89.799	598.342	688.141	-	688.141
Fornecedores	-	49.905	49.905	-	-
Fornecedores partes relacionadas	-	2.306	2.306	-	-
Débito com partes relacionadas	-	101	101	-	-
Outras contas a pagar	-	75.849	75.849	-	-

Consolidado**Ativos conforme balanço patrimonial**

Caixa e equivalentes de caixa	42.852	-	42.852	42.852	-
Títulos e valores mobiliários	147.966	-	147.966	-	147.966
Contas a receber de clientes, líquido	-	280.090	280.090	-	-
Contas a receber de clientes partes relacionadas, líquido	-	1.231	1.231	-	-
Créditos com partes relacionadas	-	10.927	10.927	-	-
Operações com derivativos	9.030	-	9.030	-	9.030
Outras contas a receber	-	3.296	3.296	-	-

Passivos financeiros

Empréstimos e financiamentos	89.799	767.842	857.641	-	857.641
Fornecedores	-	74.389	74.389	-	-
Fornecedores partes relacionadas	-	2.189	2.189	-	-
Outras contas a pagar	-	98.685	98.685	-	-

Mensuração do valor justo

Abaixo apresentamos as técnicas de valorização utilizadas na mensuração dos valores justos para instrumentos financeiros mensurados ao valor justo no balanço patrimonial, assim como os *inputs* não observáveis utilizados.

Títulos e valores mobiliários - O valor justo é estimado considerando (i) preços cotados atuais ou recentes para títulos idênticos em mercados que não estão ativos e (ii) o valor presente líquido calculado usando taxas de desconto derivadas de retornos correntes cotados de títulos negociados em mercados ativos com prazo de vencimento e classificação de crédito similares, ajustados por um fator de liquidez.



www.vix.com.br

Vix Logística S.A.
 Informações contábeis intermediárias
 individuais e consolidadas em
 30 de setembro de 2019

Operações com derivativos (swap de taxa de juros) - O valor justo é calculado com base no valor presente dos fluxos de caixa futuros estimados. As estimativas dos fluxos de caixa futuros de taxas pós-fixadas são baseadas em taxas cotadas de swap, preços futuros e taxas de juros de empréstimos interbancários. Os fluxos de caixa estimados são descontados utilizando uma curva construída a partir de fontes similares e que reflete a taxa de referência interbancária relevante utilizada pelos participantes do mercado para esta finalidade ao precificar swaps de taxa de juros. A estimativa do valor justo está sujeita a um ajuste de risco de crédito que reflete o risco de crédito da Companhia e da contraparte, calculado com base nos *spreads* de crédito derivados de *credit default swaps* ou preços atuais de títulos negociados.

Empréstimos e financiamentos - O valor justo foi calculado a partir do preço atual de cada instrumento da dívida da Companhia, de tal forma que sua reposição permita à Companhia as mesmas características de fluxos de caixa e prazos remanescentes da operação original. Especificamente foram apurados os valores de realização dos contratos com base na marcação ao mercado desses contratos.

Outros ativos e passivos financeiros - o modelo de avaliação dos ativos e passivos financeiros considera o valor presente do pagamento esperado, descontado utilizando uma taxa de desconto ajustada ao risco.

Valor justo hierárquico

Existem três tipos de níveis para classificação do Valor Justo referente a instrumentos financeiros, a hierarquia fornece prioridade para preços cotados não ajustados em mercado ativo referente a ativo ou passivo financeiro. A classificação dos Níveis Hierárquicos pode ser apresentada conforme exposto abaixo:

- Nível 1 - Dados provenientes de mercado ativo (preço cotado não ajustado) de forma que seja possível acessar diariamente inclusive na data da mensuração do valor justo.
- Nível 2 - Dados extraídos de modelo de precificação baseado em dados observáveis de mercado.
- Nível 3 - Dados extraídos de modelo de precificação baseado em dados não observáveis de mercado.

Ressaltamos que não foram observados instrumentos financeiros classificados como Nível 3 durante o exercício em análise e que não ocorreram transferências de níveis para este mesmo exercício.

6 Gerenciamento dos riscos financeiros

A Companhia possui exposição para os seguintes riscos resultantes de instrumentos financeiros:

- Risco de crédito
- Risco de liquidez
- Risco de mercado.

Estrutura de gerenciamento de risco

O Conselho de Administração da Companhia tem responsabilidade sobre o estabelecimento e a supervisão da estrutura de gerenciamento de risco da Companhia. O Conselho de Administração estabeleceu o Comitê de Gerenciamento de Risco, que é responsável pelo desenvolvimento e acompanhamento das políticas de gerenciamento de risco da Companhia. O Comitê reporta regularmente ao Conselho de Administração suas atividades.

www.vix.com.br

Vix Logística S.A.
*Informações contábeis intermediárias
individuais e consolidadas em
30 de setembro de 2019*

As políticas de gerenciamento de risco da Companhia são estabelecidas para identificar e analisar os riscos aos quais a Companhia está exposta, para definir limites de riscos e controles apropriados, e para monitorar os riscos e a aderência aos limites definidos. As políticas de gerenciamento de risco e os sistemas são revisados regularmente para refletir mudanças nas condições de mercado e nas atividades da Companhia. A Companhia, através de suas normas e procedimentos de treinamento e gerenciamento, busca manter um ambiente de disciplina e controle no qual todos os funcionários tenham consciência de suas atribuições e obrigações.

O Comitê de Auditoria da Companhia supervisiona a forma como a Administração monitora a aderência às políticas e aos procedimentos de gerenciamento de risco da Companhia, e revisa a adequação da estrutura de gerenciamento de risco em relação aos riscos aos quais a Companhia está exposta. O Comitê de Auditoria é suportado pelo time de auditoria interna na execução de suas atribuições. A auditoria interna realiza revisões regulares e esporádicas nas políticas e procedimentos de gerenciamento de risco, e o resultado desses procedimentos é reportado para o Comitê de Auditoria.

i. Riscos de crédito

Risco de crédito é o risco de a Companhia incorrer em perdas financeiras, caso um cliente ou uma contraparte em um instrumento financeiro falhe em cumprir com suas obrigações contratuais. Esse risco é, principalmente, proveniente das contas a receber de clientes e de instrumentos financeiros da Companhia.

O valor contábil dos ativos financeiros representa a exposição máxima do crédito.

Contas a receber e outros recebíveis

A exposição da Companhia a risco de crédito é influenciada principalmente pelas características individuais de cada cliente. Contudo, a Administração também considera os fatores que podem influenciar o risco de crédito da sua base de clientes, incluindo o risco de não pagamento da indústria e do país no qual o cliente opera.

O Comitê de Gerenciamento de Risco estabeleceu uma política de crédito na qual cada novo cliente é analisado individualmente quanto à sua condição financeira antes de a Companhia apresentar uma proposta de limite de crédito e termos de pagamento. A revisão efetuada pela Companhia inclui a avaliação de *ratings* externos, quando disponíveis, demonstrações financeiras, informações de agências de crédito, informações da indústria, e, em alguns casos, referências bancárias. Limites de crédito são estabelecidos para cada cliente e são revisados semestralmente. Vendas que eventualmente excedam esses limites exigem aprovação do Comitê de Gerenciamento de Risco.

A Companhia limita a sua exposição ao risco de crédito de contas a receber, estabelecendo um prazo máximo de pagamento de um e três meses para clientes individuais e corporativos, respectivamente.

A Companhia adota procedimentos específicos de seletividade e análise da carteira de clientes, visando a prevenir perdas por inadimplência. A qualidade do crédito dos ativos financeiros pode ser avaliada mediante referência às classificações interna e externas de crédito (se houver) ou às informações históricas sobre os índices de inadimplência das contrapartes.

www.vix.com.br

Vix Logística S.A.
 Informações contábeis intermediárias
 individuais e consolidadas em
 30 de setembro de 2019

Em 30 de setembro de 2019 e 31 de dezembro de 2018, a exposição máxima ao risco de crédito para contas a receber e outros recebíveis, bem como a composição por classe de vencimento e o registro de provisão para perdas esperadas referente ao contas a receber e outros recebíveis, está apresentada na Nota Explicativa nº 9.

Avaliação da perda esperada de crédito para clientes

A Companhia classifica internamente toda carteira de acordo com o risco de crédito que se entende para cada potencial cliente/credor. A avaliação e a classificação são definidas pelo comportamento de pagamento de cada cliente e o seu potencial dentro do negócio da Companhia, além de uma avaliação comercial feita pelas diretorias operacionais e o histórico de inadimplência.

A tabela abaixo fornece a exposição de perda de crédito esperadas do contas a receber de clientes em 30 de setembro de 2019 e 31 de dezembro de 2018:

30 de setembro de 2019		Controladora			Consolidado		
Rating	% perdas	Saldo contábil bruto	Provisão para perda	Problemas de recuperação de crédito	Saldo contábil bruto	Provisão para perda	Problemas de recuperação de crédito
AAA	0,05%	1.821	(1)	Não	17.608	(9)	Não
AA	0,17%	44.831	(78)	Não	110.689	(193)	Não
A	0,35%	8.800	(31)	Não	28.964	(103)	Não
B	0,39%	160.805	(890)	Não	205.593	(794)	Não
C	5,50%			Não	834	(519)	Não
		<u>216.257</u>	<u>(1.000)</u>		<u>363.688</u>	<u>(1.618)</u>	

31 de dezembro de 2018		Controladora			Consolidado		
Rating	% perdas	Saldo contábil bruto	Provisão para perda	Problemas de recuperação de crédito	Saldo contábil bruto	Provisão para perda	Problemas de recuperação de crédito
AAA	0,05%	4.805	(2)	Não	18.504	(10)	Não
AA	0,17%	53.150	(306)	Não	104.653	(182)	Não
A	0,35%	5.479	(19)	Não	23.681	(84)	Não
B	0,39%	107.520	(414)	Não	136.684	(3.156)	Não
		<u>170.954</u>	<u>(741)</u>		<u>283.522</u>	<u>(3.432)</u>	

30 de setembro de 2019		Controladora		
	Taxa média ponderada de perda	Saldo contábil bruto	Provisão para perda	Problemas de recuperação de crédito
A faturar	0,00%	134.242	(478)	Não
A vencer	0,30%	78.364	(234)	Não
Vencidos até 30 dias	0,26%	768	(1)	Não
Vencidos de 31 a 90 dias	0,33%	1.679	(12)	Não
Vencidos de 91 a 180 dias	0,36%	654	(3)	Não
Vencidos há mais de 180 dias	0,35%	550	(272)	Não
		<u>216.257</u>	<u>(1.000)</u>	

www.vix.com.br

Vix Logística S.A.
 Informações contábeis intermediárias
 individuais e consolidadas em
 30 de setembro de 2019

30 de setembro de 2019		Consolidado		
	Taxa média ponderada de perda	Saldo contábil bruto	Provisão para perda	Problemas de recuperação de crédito
A faturar	0,37%	194.214	(659)	Não
A vencer	0,31%	149.109	(374)	Não
Vencidos até 30 dias	0,37%	3.617	(9)	Não
Vencidos de 31 a 90 dias	0,34%	8.009	(30)	Não
Vencidos de 91 a 180 dias	0,35%	6.950	(26)	Não
Vencidos há mais de 180 dias	0,33%	1.789	(520)	Não
		<u>363.688</u>	<u>(1.618)</u>	

Caixa equivalente de caixa, títulos e valores mobiliários e derivativos

A qualidade do crédito dos ativos financeiros que não estão vencidos ou sujeitos à provisão para deterioração pode ser avaliada mediante referência às classificações externas de crédito (se houver) ou às informações históricas sobre os índices de inadimplência das contrapartes.

Para a qualidade de crédito de contrapartes que são instituições financeiras, como caixa e aplicações financeiras, a Companhia considera o menor *rating* da contraparte divulgada pelas três principais agências internacionais de *rating* (S&P, Fitch, Moody's).

Apresentamos, a seguir, um quadro com a avaliação de *rating* das instituições financeiras custodiantes dos ativos de caixa e equivalente de caixa, títulos e valores mobiliários e derivativos.

Bancos	Rating (*)	Controladora		Consolidado	
		30 de setembro de 2019	31 de dezembro de 2018	30 de setembro de 2019	31 de dezembro de 2018
Banco ABC	AA	19	-	59	41
Banco Alfa S.A	AA	17	2	129	98
Banco Bradesco S.A	AA	42.064	74.942	95.171	141.025
Banco Brickel	A-	-	-	-	1
Banco Citibank S/A	AA	217	1	217	1
Banco Daycoval	A	-	-	33	27
Banco do Brasil S.A	AA	587	1.616	2.996	2.537
Banco do Nordeste	AA	643	111	643	111
Banco Fibra	BBB-	-	-	3	3
Banco Guanabara	BBB-	-	-	77	77
Banco Panamericano	A	-	-	244	15
Banco Paulista	BRAA-	-	-	49	2.284
Banco Pine	BBB-	-	-	639	654
Banco Safra S.A	AA	531	125	1.533	994
Banco Santander Brasil S.A	AA	58	59	2.126	3.066
Banco Votorantim S.A	AA	62.227	14.699	83.179	21.507
Banestes S.A	A+	333	50	506	197
Banrisul	A	-	-	69	15
Caixa Econômica Federal	AA	10.014	9.680	10.243	9.846
HSBC	A1	-	-	-	-
Itaú Unibanco S.A	AA	65	133	1.128	7.800
SICOOB	AAA	-	-	-	1
		<u>116.775</u>	<u>101.418</u>	<u>199.044</u>	<u>190.300</u>

(*) De acordo com as agências de rating: Standard&Poors, Fitch Ratings, Moody's, LFR Rating.

www.vix.com.br

Vix Logística S.A.
 Informações contábeis intermediárias
 individuais e consolidadas em
 30 de setembro de 2019

ii. **Risco de liquidez**

Risco de liquidez é o risco de que a Companhia irá encontrar dificuldades em cumprir as obrigações associadas com seus passivos financeiros que são liquidados com pagamentos em caixa ou com outro ativo financeiro. A abordagem da Companhia na Administração da liquidez é de garantir que sempre terá liquidez suficiente para cumprir com suas obrigações no vencimento, tanto em condições normais como de estresse, sem causar perdas inaceitáveis ou risco de prejudicar a reputação da Companhia.

A política de gerenciamento de riscos implica manter um nível seguro de disponibilidades de caixa ou acessos a recursos imediatos. Dessa forma, a Companhia possui recursos em conta-corrente disponíveis para utilização imediata.

O quadro a seguir demonstra o vencimento dos passivos financeiros e as obrigações com fornecedores contratados pela Companhia e suas controladas nas demonstrações financeiras (fluxos de caixa não descontados contratados):

Controladora	Menos de 1 ano	Entre 1 e 3 anos	Entre 3 e 5 anos	Mais de 5 anos
Em 30 de setembro de 2019				
Empréstimos e financiamentos	38.835	642.869	218.430	37.569
Fornecedores	24.663	-	-	-
Fornecedores - partes relacionadas	3.338	-	-	-
Contas a pagar	21.169	-	-	-
Dividendos	-	-	-	-
Em 31 de dezembro de 2018				
Empréstimos e financiamentos	95.438	142.137	211.524	239.043
Fornecedores	49.905	-	-	-
Fornecedores - partes relacionadas	2.306	-	-	-
Contas a pagar	25.231	-	-	-
Dividendos	3.480	-	-	-
Consolidado	Menos de 1 ano	Entre 1 e 3 anos	Entre 3 e 5 anos	Mais de 5 anos
Em 30 de setembro de 2019				
Empréstimos e financiamentos	61.266	813.055	337.629	52.663
Fornecedores	47.082	-	-	-
Fornecedores - partes relacionadas	3.837	-	-	-
Contas a pagar	30.526	-	-	-
Dividendos	-	-	-	-
Em 31 de dezembro de 2018				
Empréstimos e financiamentos	168.149	197.842	245.050	246.600
Fornecedores	74.389	-	-	-
Fornecedores - partes relacionadas	2.189	-	-	-
Contas a pagar	45.109	-	-	-
Dividendos	3.480	-	-	-

www.vix.com.br

Vix Logística S.A.
 Informações contábeis intermediárias
 individuais e consolidadas em
 30 de setembro de 2019

Gestão de capital

Os objetivos da Companhia ao administrar seu capital são os de salvaguardar a capacidade de continuidade da Companhia para oferecer retorno aos acionistas e benefícios às outras partes interessadas, além de manter uma estrutura de capital ideal para reduzir esse custo.

Para manter ou ajustar a estrutura de capital da Companhia, a Administração pode, ou propõe, nos casos em que os acionistas têm de aprovar, rever a política de pagamento de dividendos, devolver capital aos acionistas ou, ainda, emitir novas ações para reduzir, por exemplo, o nível de endividamento.

Condizente com outras empresas do setor, a Companhia monitora o capital com base no índice de alavancagem financeira. Esse índice corresponde à dívida líquida expressa como percentual do capital total. A dívida líquida, por sua vez, corresponde ao total de empréstimos (incluindo empréstimos de curto e longo prazos, conforme demonstrado no balanço patrimonial consolidado), subtraído do montante de caixa e equivalentes de caixa. O capital total é apurado através da soma do patrimônio líquido, conforme demonstrado no balanço patrimonial consolidado, com a dívida líquida.

	Controladora		Consolidado	
	30 de setembro de 2019	31 de dezembro de 2018	30 de setembro de 2019	31 de dezembro de 2018
Total de empréstimos e financiamentos	918.019	688.141	1.243.860	857.641
Menos: Caixa e equivalentes de caixa/ Título e valores mobiliários	117.211	101.807	199.642	190.818
Dívida líquida	800.808	586.334	1.044.218	666.823
Total do patrimônio líquido	639.223	614.468	639.223	614.468
Total do capital	1.440.031	1.200.802	1.683.441	1.281.291
Índice de alavancagem financeira - %	56%	49%	62%	52%

Atualmente, a Companhia está extremamente desalavancada, estratégia adotada para executar o plano de crescimento estabelecido pelos acionistas.

iii. Riscos de mercado

Risco de mercado é o risco de que alterações nos preços de mercado, tais como taxas de câmbio e taxas de juros, irão afetar os ganhos da Companhia ou o valor de seus instrumentos financeiros. O objetivo do gerenciamento de risco de mercado é gerenciar e controlar as exposições a riscos de mercado, dentro de parâmetros aceitáveis, e ao mesmo tempo otimizar o retorno.

A Companhia utiliza derivativos para gerenciar riscos de mercado. Todas essas operações são conduzidas dentro das orientações estabelecidas pelo Comitê de Gerenciamento de Risco.

Risco de taxa de juros e cambial

Os empréstimos nas modalidades FINAME possuem taxas pós-fixadas com atualização pela TJLP/TLP e pela Selic. Em ambos os casos, são somados a esses indexadores taxas prefixadas (*spread*).

www.vix.com.br

Vix Logística S.A.
 Informações contábeis intermediárias
 individuais e consolidadas em
 30 de setembro de 2019

Os financiamentos na modalidade de capital de giro e "empréstimos para investimentos" estão contratados com taxas de juros pós-fixadas pela variação do Certificado de Depósito Interbancário (CDI). Na modalidade 4.131, em moeda estrangeira e, assim, sujeita à variação cambial. O risco de variação na taxa de câmbio desses empréstimos é mitigado com a contratação de operações de *swap* realizadas com as instituições financeiras que concederam os empréstimos, pela definição como índice de correção definitivo à variação da taxa do CDI acrescido de juros prefixados. Os ganhos e as perdas apurados nessa operação estão na rubrica de "Despesas financeiras" e "Receitas financeiras".

	Controladora		Consolidado	
	30 de setembro de 2019	31 de dezembro de 2018	30 de setembro de 2019	31 de dezembro de 2018
TJLP/IPCA	79.451	45.093	130.780	79.771
SELIC/CDI	498.361	467.925	711.257	564.188
Dólar/USD Libor/EURO	247.438	69.785	298.609	69.785
	<u>825.250</u>	<u>582.803</u>	<u>1.140.646</u>	<u>713.744</u>

Os financiamentos obtidos com o FINAME na modalidade PSI têm seu custo indexado à TJLP e em alguns casos à Selic. Em ambos os casos, são somados a esses indexadores taxas prefixadas (*spread*).

	Controladora		Consolidado	
	30 de setembro de 2019	31 de dezembro de 2018	30 de setembro de 2019	31 de dezembro de 2018
Empréstimos Pós Fixados	825.250	582.803	1.140.646	713.744
Empréstimos Pré-Fixados	112.453	105.338	123.967	143.897
	<u>937.703</u>	<u>688.141</u>	<u>1.264.613</u>	<u>857.641</u>

O risco da variação das taxas Selic e CDI é parcialmente mitigado pelas aplicações financeiras feitas no caixa, conforme descrito a seguir:

	Controladora		Consolidado	
	30 de setembro de 2019	31 de dezembro de 2018	30 de setembro de 2019	31 de dezembro de 2018
Empréstimos em Selic / CDI	498.361	467.925	711.257	564.188
Empréstimo em moeda estrangeira + SWAP	227.754	68.300	277.856	68.300
Total Dívida em CDI (a)	<u>726.115</u>	<u>536.225</u>	<u>989.113</u>	<u>632.488</u>
Aplicações Financeiras (b)	113.527	96.725	188.341	178.774
Saldo em CDI (a - b)	<u>612.588</u>	<u>439.500</u>	<u>800.772</u>	<u>453.714</u>

www.vix.com.br

Vix Logística S.A.
 Informações contábeis intermediárias
 individuais e consolidadas em
 30 de setembro de 2019

1. Análise de sensibilidade

A Administração da Companhia estima os seguintes efeitos quando aplicados os testes de sensibilidade para cenários que variam de 25% e 50% , nos termos determinados pela CVM, por meio da Instrução nº 475/08, a fim de apresentar a parcela de acréscimo na deterioração na variável de risco considerada, sobre os valores de empréstimos e financiamento, separadas pelas dívidas atreladas a CDI, TJLP/TLP(IPCA), SELIC e DÓLAR e EURO.

Operação	Exposição	Risco	Ganho/ (Perda) Potencial	Cenário Provável	Controladora	
					Cenário I + deterioração de 25%	Cenário I + deterioração de 50%
Dívida atrelada ao CDI				4,05%	4,80%	5,54%
Posição em 30/09/2019	488.653	CDI		508.443	512.108	515.724
Impacto no Resultado / Patrimônio Líquido			(perda)	(19.790)	(23.455)	(27.071)
Dívida atrelada à TJLP				9,14%	10,67%	12,20%
Posição em 30/09/2019	16.432	TJLP		17.934	18.185	18.437
Impacto no Resultado / Patrimônio Líquido			(perda)	(1.502)	(1.753)	(2.005)
Dívida atrelada à TLP				9,50%	1,46%	1,65%
Posição em 30/09/2019	63.019	IPCA		69.006	63.939	64.059
Impacto no Resultado / Patrimônio Líquido			(perda)	(5.987)	(920)	(1.040)
Dívida atrelada à SELIC				8,25%	9,48%	10,70%
Posição em 30/09/2019	9.708	SELIC		10.509	10.628	10.747
Impacto no Resultado / Patrimônio Líquido			(perda)	(801)	(920)	(1.039)

Operação	Exposição	Risco	Ganho/ (Perda) Potencial	Cenário Provável	Consolidado	
					Cenário I + deterioração de 25%	Cenário I + deterioração de 50%
Dívida atrelada ao CDI				4,01%	4,75%	5,49%
Posição em 30/09/2019	686.849	CDI		714.392	719.474	724.557
Impacto no Resultado / Patrimônio Líquido			(perda)	(27.543)	(32.625)	(37.708)
Dívida atrelada à TJLP				9,14%	10,67%	12,20%
Posição em 30/09/2019	29.837	TJLP		32.564	33.021	33.477
Impacto no Resultado / Patrimônio Líquido			(perda)	(2.727)	(3.184)	(3.640)
Dívida atrelada à TLP				11,25%	2,21%	2,51%
Posição em 30/09/2019	100.943	IPCA		112.299	103.174	103.477
Impacto no Resultado / Patrimônio Líquido			(perda)	(11.356)	(2.231)	(2.534)
Dívida atrelada à SELIC				7,92%	9,15%	10,37%
Posição em 30/09/2019	24.408	SELIC		26.341	26.641	26.939
Impacto no Resultado / Patrimônio Líquido			(perda)	(1.933)	(2.233)	(2.531)

A Companhia realizou para as dívidas atreladas à taxa de câmbio (R\$/US\$ e R\$/US€) a mesma variação de 25% e 50% , considerando para esse risco a mitigação pela exposição inversa em relação à dívida. A Companhia considerou nas projeções da taxa de câmbio na data do balanço (boletim Foccus) que o Dólar provável para o próximo ano seja de R\$ 4,00/US\$ 4,50/EUR. No cenário I + deterioração de 25%, o dólar a R\$ 5,00 /US\$ 5,63, e no cenário I + deterioração de 50% o dólar a R\$ 6,00/US\$ 6,75, conforme abaixo:

www.vix.com.br

Vix Logística S.A.
 Informações contábeis intermediárias
 individuais e consolidadas em
 30 de setembro de 2019

			Controladora			
Operação	Exposição	Risco	Ganho/ (Perda) Potencial	Cenário Provável	Cenário I + deterioração de 25%	Cenário I + deterioração de 50%
Instrumentos em moeda estrangeira Dolar Libor 3 months						
Dívida				1,32%	16,12%	31,10%
Posição Passiva -	144.917	US\$		146.830	168.278	189.986
Impacto no Resultado / Patrimônio Líquido			(perda)	(1.913)	(23.361)	(45.069)
SWAP						
Posição Ativa - em US\$	144.917	R\$		146.830	183.538	220.245
Posição Passiva - em CDI	138.263	CDI		144.762	180.953	217.143
Impacto no Resultado / Patrimônio Líquido			ganho	2.068	2.585	3.102
Instrumentos em moeda estrangeira Euro						
Dívida				7,85%	32,90%	0,25%
Posição Passiva -	102.521	US€		110.569	136.250	102.777
Impacto no Resultado / Patrimônio Líquido			(perda)	(8.048)	(33.729)	(256)
SWAP						
Posição Ativa - em US\$	102.521	R\$		110.569	138.211	165.854
Posição Passiva - em CDI	101.089	CDI		105.841	132.301	158.762
Impacto no Resultado / Patrimônio Líquido			ganho	4.728	5.910	7.092
Instrumentos em moeda nacional						
SWAP						
Posição Ativa - em BRL	96.387	PRÉ		96.387	120.484	144.581
Posição Passiva - em CDI	84.789	CDI		87.607	109.509	131.411
Impacto no Resultado / Patrimônio Líquido			ganho	8.780	10.975	13.170
			Consolidado			
Operação	Exposição	Risco	Ganho/ (Perda) Potencial	Cenário Provável	Cenário I + deterioração de 25%	Cenário I + deterioração de 50%
Instrumentos em moeda estrangeira Dolar Libor 3 months						
Dívida				0,81%	15,33%	29,96%
Posição Passiva -	144.917	US\$		146.091	167.133	188.334
Impacto no Resultado / Patrimônio Líquido			(perda)	(1.174)	(22.216)	(43.417)
SWAP						
Posição Ativa - em US\$	144.917	R\$		146.091	182.614	219.137
Posição Passiva - em CDI	138.263	CDI		144.762	180.953	217.143
Impacto no Resultado / Patrimônio Líquido			(perda) / ganho	1.329	1.661	1.994
Instrumentos em moeda estrangeira Euro						
Dívida				2,77%	28,46%	54,15%
Posição Passiva -	153.692	US€		157.949	197.433	236.916
Impacto no Resultado / Patrimônio Líquido			ganho / (perda)	(4.257)	(43.741)	(83.224)
SWAP						
Posição Ativa - em US\$	153.692	R\$		152.254	190.318	228.381
Posição Passiva - em CDI	151.191	CDI		158.297	197.871	237.446
Impacto no Resultado / Patrimônio Líquido			(perda) / ganho	(6.043)	(7.553)	(9.065)
Instrumentos em moeda nacional						
SWAP						
Posição Ativa - em BRL	96.387	PRÉ		96.387	120.484	144.581
Posição Passiva - em CDI	84.789	CDI		87.607	109.509	131.411
Impacto no Resultado / Patrimônio Líquido			ganho	8.780	10.975	13.170

www.vix.com.br

Vix Logística S.A.
 Informações contábeis intermediárias
 individuais e consolidadas em
 30 de setembro de 2019

Instrumentos financeiros derivativos e contabilidade de *hedge*

A Companhia optou por adotar o novo modelo de contabilidade de *hedge* do CPC 48/IFRS 9. Isso exige que a Companhia assegure que as relações de *hedge* estejam alinhadas com seus objetivos e estratégias de gestão de risco e que a Companhia aplique uma abordagem mais qualitativa e prospectiva para avaliar a efetividade do *hedge*.

A Companhia utiliza contratos a termo de moeda estrangeira para proteção da variabilidade dos fluxos de caixa decorrentes de variações nas taxas de câmbio relacionadas com empréstimos em moeda estrangeira. A Companhia designa apenas a mudança no valor justo do elemento *spot* do contrato de câmbio a termo como o instrumento de *hedge* nas relações de *hedge* de fluxo de caixa. A parcela efetiva das variações no valor justo dos instrumentos de *hedge* é acumulada em uma reserva de *hedging* de fluxo de caixa como componente separado dentro do patrimônio líquido.

A Companhia utiliza contratos a termo para proteção das exposições nas alterações do valor justo decorrentes de variações nas taxas de juros relacionadas com empréstimos em moeda nacional. Designa apenas a mudança no valor justo do elemento *spot* do contrato a termo como o instrumento de *hedge* nas relações de *hedge* de valor justo. As variações no valor justo dos instrumentos de *hedge* são reconhecidas diretamente no resultado do exercício.

Swap de variação cambial

As operações de *swap* de variação cambial foram contratadas simultaneamente às operações de empréstimos em moeda estrangeira, contemplando prazos, taxas e valores equivalentes para eliminar a exposição à variação cambial.

As operações de *swap* são contratadas para converter dívidas e empréstimos denominados em Dólares ou Euros para Reais. Veja quadro abaixo:

Controladora										
Em 30 de setembro de 2019			Taxas		Juros (Accrual)			Marcação a Mercado (mark-to-market)		
Operações	Período	Juros	Ativo	Passivo	Ativo	Passivo	Resultado	Ativo	Passivo	Líquido
CDI x Taxa Pré	48 meses	Trimestrais	Libor USD + 1,44%	100% CDI + 2,00%	74.891	67.323	7.568	1.766	1.953	(187)
CDI x Taxa Pré	60 meses	Trimestrais	1,34%	100% CDI + 1,80%	52.360	50.114	2.246	1.726	1.800	(74)
CDI x Taxa Pré	6 Meses	Bullet	2,56%	100% CDI + 1,04%	70.084	70.406	(322)	38	444	(406)
CDI x Taxa Pré	6 Meses	Bullet	0,94%	100% CDI + 1,75%	50.169	50.160	9	(240)	509	(749)
					247.504	238.003	9.501	3.290	4.706	(1.416)
Controladora										
Em 31 de dezembro de 2018			Taxas		Juros (Accrual)			Marcação a Mercado (mark-to-market)		
Operações	Período	Juros	Ativo	Passivo	Ativo	Passivo	Resultado	Ativo	Passivo	Líquido
CDI x Taxa Pré	48 meses	Trimestrais	Libor USD + 1,44%	100% CDI + 2,00%	69.785	69.273	512	973		973
					69.785	69.273	512	973	-	973
Consolidado										
Em 30 de setembro de 2019			Taxas		Juros (Accrual)			Marcação a Mercado (mark-to-market)		
Operações	Período	Juros	Ativo	Passivo	Ativo	Passivo	Resultado	Ativo	Passivo	Líquido
CDI x Taxa Pré	48 meses	Trimestrais	Libor USD + 1,44%	100% CDI + 2,00%	74.886	67.318	7.568	1.766	1.953	(187)
CDI x Taxa Pré	60 meses	Trimestrais	1,34%	100% CDI + 1,80%	52.360	50.114	2.246	1.726	1.800	(74)
CDI x Taxa Pré	6 Meses	Bullet	1,34%	100% CDI + 1,04%	70.031	70.352	(321)	38	444	(406)
CDI x Taxa Pré	6 Meses	Bullet	2,56%	100% CDI + 1,75%	50.169	50.160	9	(240)	509	(749)
CDI x Taxa Pré	60 meses	Trimestrais	1,51%	100% CDI + 1,85%	51.179	50.251	928	2.014	1.872	142
					298.625	288.195	10.430	5.304	6.578	(1.274)
Consolidado										
Em 31 de dezembro de 2018			Taxas		Juros (Accrual)			Marcação a Mercado (mark-to-market)		
Operações	Período	Juros	Ativo	Passivo	Ativo	Passivo	Resultado	Ativo	Passivo	Líquido
CDI x Taxa Pré	48 meses	Trimestrais	Libor USD + 1,44%	100% CDI + 2,00%	69.785	69.273	512	973		973
					69.785	69.273	512	973	-	973

www.vix.com.br

Vix Logística S.A.
 Informações contábeis intermediárias
 individuais e consolidadas em
 30 de setembro de 2019

Swap de taxa de juros

As operações de *swap* de taxa de juros foram contratadas simultaneamente às operações de empréstimos prefixadas, contemplando prazos, taxas e valores equivalentes.

As operações de *swap* de taxas de juros são contratadas para converter dívidas e empréstimos prefixados para pós-fixados atrelados ao CDI. Veja quadro abaixo:

Controladora e Consolidado											
Em 31 de dezembro de 2018											
				Taxas		Juros (Accrual)			Marcação a Mercado (mark-to-market)		
Operações	Período	Juros		Ativo	Passivo	Ativo	Passivo	Resultado	Ativo	Passivo	Líquido
CDI x Taxa Pré	60 meses	Trimestrais / Mensais		12,06%	127% CDI / 100% CDI + 1,75%	53.367	50.154	3.213	2.053	-	2.053
CDI x Taxa Pré	60 meses	Trimestrais / Mensais		11,56%	127% CDI / 100% CDI + 1,68%	30.046	30.018	28	2.251	-	2.251
						83.413	80.172	3.241	4.304	-	4.304

Controladora e Consolidado										
Em 30 de setembro de 2019										
			Taxas		Juros (Accrual)			Marcação a Mercado (mark-to-market)		
Operações	Período	Juros	Ativo	Passivo	Ativo	Passivo	Resultado	Ativo	Passivo	Líquido
CDI x Taxa Pré	60 meses	Trimestrais / Mensais	12,06%	127% CDI / 100% CDI + 1,75%	58.181	55.367	2.814	5.378	(497)	5.875
CDI x Taxa Pré	60 meses	Trimestrais / Mensais	11,56%	127% CDI / 100% CDI + 1,68%	30.064	30.040	24	2.765	(121)	2.886
					88.245	85.407	2.838	8.143	(618)	8.761

7 Caixa e equivalentes de caixa

	Controladora		Consolidado	
	30 de setembro de 2019	31 de dezembro de 2018	30 de setembro de 2019	31 de dezembro de 2018
Caixa	436	389	598	518
Bancos	3.248	4.693	10.703	11.526
Aplicações financeiras	72.672	24.049	96.297	30.808
	<u>76.356</u>	<u>29.131</u>	<u>107.598</u>	<u>42.852</u>

8 Títulos e valores mobiliários

Referem-se à centralização de suas aplicações no Fundo de Investimento Multimercado Crédito Privado, o qual possui liquidez diária e sem restrições de resgate, remunerados a taxas pós-fixadas e com rentabilidade média anual de 98,42% em 30 de setembro de 2019 (98,1% em 31 de dezembro 2018) do valor da variação do CDI.

O quadro abaixo demonstra a composição dos títulos e valores mobiliários em 30 de setembro de 2019 e 31 de dezembro de 2018:

	Controladora		Consolidado	
	30 de setembro de 2019	31 de dezembro de 2018	30 de setembro de 2019	31 de dezembro de 2018
Circulante				
Letras Financeiras do Tesouro	20.614	32.315	46.441	60.889
Certificado de Depósito Bancário - CDB	1.518	3.614	3.419	6.817
Debenturês	-	-	-	11.018
Letras Financeiras	4.330	13.869	9.765	26.133
Cotas de Fundos de Investimentos	14.393	22.878	32.419	43.109
	<u>40.855</u>	<u>72.676</u>	<u>92.044</u>	<u>147.966</u>

www.vix.com.br

Vix Logística S.A.
 Informações contábeis intermediárias
 individuais e consolidadas em
 30 de setembro de 2019

9 Contas a receber

São reconhecidos inicialmente pelo valor justo por meio do resultado deduzido do crédito esperado. A análise do valor líquido realizável é efetuada de forma individual por cliente, sendo constituída provisão em montante considerado suficiente pela Administração da Companhia, conforme mencionado na Nota Explicativa nº 6.i.

	Controladora		Consolidado	
	30 de setembro de 2019	31 de dezembro de 2018	30 de setembro de 2019	31 de dezembro de 2018
Duplicatas a receber	82.015	85.242	169.474	156.862
Serviços a faturar e outras contas a receber	132.979	84.669	186.291	118.938
Conhecimentos de transporte a faturar	1.263	1.043	7.923	7.722
(-) Perda de crédito esperada	(1.000)	(741)	(1.618)	(3.432)
	<u>215.257</u>	<u>170.213</u>	<u>362.070</u>	<u>280.090</u>

10 Estoques

	Controladora		Consolidado	
	30 de setembro de 2019	31 de dezembro de 2018	30 de setembro de 2019	31 de dezembro de 2018
Peças e acessórios(i)	14.076	9.531	17.526	11.460
Pneus	3.301	2.860	5.217	3.589
Materiais para carrocerias	1.684	1.067	2.227	1.425
Combustíveis e lubrificantes	2.552	1.950	3.082	2.210
Outros itens	1.469	778	1.672	853
	<u>23.082</u>	<u>16.186</u>	<u>29.724</u>	<u>19.537</u>

(i)São utilizadas para manutenção dos veículos (baterias, parafusos, arruelas, filtros, rolamentos, correias etc.).

www.vix.com.br

Vix Logística S.A.
 Informações contábeis intermediárias
 individuais e consolidadas em
 30 de setembro de 2019

11 Tributos a recuperar

	Controladora		Consolidado	
	30 de setembro de 2019	31 de dezembro de 2018	30 de setembro de 2019	31 de dezembro de 2018
Circulante				
Imposto sobre circulação de mercadorias e serviço - ICMS(i)	10.327	11.137	10.894	12.618
Programa de integração social - PIS e Contribuição para o financiamento da seguridade social - COFINS	-	-	2.511	130
Instituto Nacional de Serviço Social - INSS	290	-	3.227	2.717
Outros	121	121	124	124
	<u>10.738</u>	<u>11.258</u>	<u>16.756</u>	<u>15.589</u>
Não Circulante				
Imposto sobre circulação de mercadorias e serviço - ICMS(i)	9.882	10.795	9.882	20.110
	<u>9.882</u>	<u>10.795</u>	<u>9.882</u>	<u>20.110</u>
	<u>20.620</u>	<u>22.053</u>	<u>26.638</u>	<u>35.699</u>

(i) O ICMS está representado, principalmente, pelo crédito relativo às aquisições de ativo imobilizado, utilizado a razão mensal de 1/48 avos, conforme legislação fiscal vigente. A Companhia e suas controladas avaliam para cada aquisição a parcela recuperável de impostos e incorpora a parcela não recuperável ao custo do item de origem no ativo fixo, uma vez que seu aproveitamento só pode ser realizado proporcionalmente às entradas tributadas.

12 Bens disponibilizados para venda (renovação de frota)

	Controladora		Consolidado	
	30 de setembro de 2019	31 de dezembro de 2018	30 de setembro de 2019	31 de dezembro de 2018
Caminhões / Semi-reboque	5.680	4.346	7.512	5.049
Leves / Utilitários / Ônibus	14.854	22.987	27.532	22.987
Máquinas	8.621	1.346	9.531	1.421
Total dos bens mantidos para venda	<u>29.155</u>	<u>28.679</u>	<u>44.575</u>	<u>29.457</u>

www.vix.com.br

Vix Logística S.A.
 Informações contábeis intermediárias
 individuais e consolidadas em
 30 de setembro de 2019

a) Movimentação dos bens disponibilizados para venda (renovação de frota)

	Controladora		Consolidado	
	30 de setembro de 2019	31 de dezembro de 2018	30 de setembro de 2019	31 de dezembro de 2018
Saldo inicial	28.679	26.022	29.457	27.662
Devolução	376	178	376	178
Reincorporação	1.460	1.299	1.460	1.299
Movimentação para ativos operacionais mantidos para venda	37.635	36.987	62.722	41.651
Baixas por alienação	(38.933)	(35.807)	(49.378)	(41.333)
Outras baixas	(62)	-	(62)	-
Saldo final	29.155	28.679	44.575	29.457

13 Investimentos

Controladora - 30 de setembro de 2019					
	% Participação	Ativo	Passivo	Patrimônio líquido	Lucro Líquido / Prejuízo no período
Investimentos diretos					
Águia Branca Logística - ABL	100	34.884	11.235	23.649	705
Autoport Transportes e Logística - ATL	100	165.596	46.923	118.673	22.549
VIX Transportes Dedicados - VIXTD	100	329.178	272.914	56.264	(10.089)
Águia Branca S.R.L. - ABSRL	100	24	2	22	(1)
L'S Rental	100	240.466	60.770	179.696	16.116
				378.304	29.280
Outros investimentos					
Ágio e mais valia na aquisição de controladas				88.834	-
Outros (i)				179	-
				89.013	-
				467.317	29.280

Controladora - 31 de dezembro de 2018					
	% Participação	Ativo	Passivo	Patrimônio líquido	Lucro Líquido / Prejuízo no período
Investimentos diretos					
Águia Branca Logística - ABL	100	36.212	13.268	22.944	542
Autoport Transportes e Logística - ATL	100	169.987	35.863	134.124	25.090
VIX Transportes Dedicados - VIXTD	100	185.870	119.610	66.260	6.156
Águia Branca S.R.L. - ABSRL	100	35	1	34	(15)
L'S Rental	100	265.123	101.543	163.580	2.436
				386.942	34.209
Outros investimentos					
Ágio e mais valia na aquisição de controladas				88.834	-
Outros (i)				179	-
				89.013	-
				475.955	34.209

www.vix.com.br

Vix Logística S.A.
 Informações contábeis intermediárias
 individuais e consolidadas em
 30 de setembro de 2019

Investimentos indiretos	Consolidado	
	30 de setembro de 2019	31 de dezembro de 2018
Outros(i)	343	352
	<u>343</u>	<u>352</u>

(i) Trata-se de projetos incentivados de acordo com a Lei Audiovisual, utilizando parte dos recursos de lucro líquido fiscal da Companhia.

A Companhia registrou em 30 de setembro de 2019 perda no montante R\$ 11 (perda de R\$ 290 em 31 de dezembro de 2018) com variação cambial de investimentos no exterior. Essa variação é decorrente do investimento na empresa Águia Branca S.R.L. e sua controlada, localizadas na Argentina.

	ABL	ATL	VIXTD	ABSRL	L/S	Total
Saldos em 1º de janeiro de 2018	<u>22.402</u>	<u>139.034</u>	<u>36.104</u>	<u>339</u>	<u>-</u>	<u>197.879</u>
(+) Equivalência patrimonial	542	25.090	6.156	(15)	2.436	34.209
(+) Aquisição de controlada	-	-	-	-	51.913	51.913
(+) Investimento	-	-	24.000	-	110.000	134.000
(-) Distribuição de dividendos	-	(30.000)	-	-	(769)	(30.769)
(-) Variação cambial de investimento no exterior	-	-	-	(290)	-	(290)
Saldos em 31 de dezembro de 2018	<u>22.944</u>	<u>134.124</u>	<u>66.260</u>	<u>34</u>	<u>163.580</u>	<u>386.942</u>
(+) Equivalência patrimonial	705	22.549	(10.089)	(1)	16.116	29.280
(+/-) Hedge accounting	-	-	93			93
(-) Distribuição de dividendos	-	(38.000)	-	-	-	(38.000)
(-) Variação cambial de investimento no exterior	-	-	-	(11)		(11)
Saldos em 30 de setembro de 2019	<u>23.649</u>	<u>118.673</u>	<u>56.264</u>	<u>22</u>	<u>179.696</u>	<u>378.304</u>

www.vix.com.br

Vix Logística S.A.
 Informações contábeis intermediárias
 individuais e consolidadas em
 30 de setembro de 2019

14 Imobilizado

Controladora	Veículos	Máquinas e equipamentos	Outros Imobilizados	Bens de Direito de Uso	Total
Saldos em 1º de janeiro de 2018	285.553	102.549	82.400	-	470.502
Aquisições	178.333	84.464	58.499	-	321.296
Baixas por alienação	(744)	(701)	-	-	(1.445)
Outras baixas	(1.037)	(213)	(53)	-	(1.303)
Reclassificação - bens destinados a venda	(34.197)	(2.790)	-	-	(36.987)
Outras reclassificações	34.453	591	(35.044)	-	-
Depreciação	(61.823)	(22.683)	(4.333)	-	(88.839)
Saldos em 31 de dezembro de 2018	400.538	161.217	101.469	-	663.224
Aquisições	135.640	16.176	43.305	5.409	200.530
Baixas por alienação	(372)	(34)	-	-	(406)
Outras baixas	(1.441)	(157)	(93)	-	(1.691)
Reclassificação - bens destinados a venda	(29.110)	(8.525)	-	-	(37.635)
Reclassificação - direito de uso	-	(2.456)	(1.571)	4.027	-
Outras reclassificações	29.093	3.126	(32.219)	-	-
Depreciação	(57.143)	(21.516)	(3.313)	(1.015)	(82.987)
Saldos em 30 de setembro de 2019	477.205	147.831	107.578	8.421	741.035
Taxas médias anuais de depreciação (%)					
Leves / Utilitários / Ônibus	19,8	-	-	-	
Caminhões / Semi-reboque	17,0	-	-	-	
Outros	-	14,6	20,0	3,7	
Consolidado					
	Veículos	Máquinas e equipamentos	Outros Imobilizados	Bens de Direito de Uso	Total
Saldos em 1º de janeiro de 2018	421.048	112.669	87.805	-	621.522
Aquisições	219.360	109.366	89.980	-	418.706
Baixas por alienação	(744)	(701)	-	-	(1.445)
Outras baixas	(1.157)	(332)	(633)	-	(2.122)
Reclassificação - bens destinados a venda	(38.785)	(2.866)	-	-	(41.651)
Outras entradas	196.773	13	6.558	-	203.344
Outras reclassificações	34.386	747	(35.133)	-	-
Depreciação	(86.986)	(26.599)	(5.459)	-	(119.044)
Saldos em 31 de dezembro de 2018	743.895	192.297	143.118	-	1.079.310
Aquisições	326.538	35.796	123.141	10.111	495.586
Baixas por alienação	(10.823)	(34)	-	(12.964)	(23.821)
Outras baixas	(1.622)	(188)	(105)	-	(1.915)
Reclassificação - bens destinados a venda	(41.458)	(9.661)	-	(11.603)	(62.722)
Reclassificação - direito de uso	(106.038)	(2.997)	(1.571)	110.606	-
Outras reclassificações	113.818	5.189	(118.492)	(515)	-
Depreciação	(91.705)	(29.221)	(4.153)	(10.333)	(135.412)
Saldos em 30 de setembro de 2019	932.605	191.181	141.938	85.302	1.351.026
Taxas médias anuais de depreciação (%)					
Leves / Utilitários / Ônibus	19,8	-	-	-	
Caminhões / Semi-reboque	17,0	-	-	-	
Outros	-	14,6	20,0	3,7	

www.vix.com.br

Vix Logística S.A.
 Informações contábeis intermediárias
 individuais e consolidadas em
 30 de setembro de 2019

Os itens que compõem o subgrupo de “Outros imobilizados” tem a natureza dos seguintes ativos:

- Equipamentos de informática
- Edifícios e construções
- Benfeitorias em bens de terceiros
- Móveis utensílios e ferramentas
- Terrenos
- Aeronave(i)
- Outros - imobilização em andamento(ii).

(i)A aeronave é utilizada pelos executivos da Companhia para agilizar os deslocamentos para o atendimento aos clientes, sendo, portanto, usada estritamente para negócios.

(ii) Os imobilizados em andamento são basicamente obras não concluídas e/ou equipamentos que necessitam de implementos para iniciar a operação.

A Companhia avaliou a existência de indicadores de *impairment* sobre os ativos fixos e julgou não ser necessária a realização de teste de *impairment* desses ativos.

15 Intangível

Controladora	Sistema de informática	Outros Intangível	Total	Consolidado	Sistema de informática	Outros Intangível	Ágio(goodwill) LS Rentals	Mais-Valia LS Rentals	Fundo de Comércio	Total
Saldos em 1º de janeiro de 2018	32.938	719	33.657	Saldos em 1º de janeiro de 2018	35.050	730	-	-	-	35.780
Aquisições	443	3.281	3.724	Aquisições	469	3.410	47.406	41.428	2.723	95.436
Alienação e baixas	(3)	-	(3)	Alienação e baixas	(3)	-	-	-	-	(3)
Outras entradas	-	-	-	Outras entradas	393	-	-	-	-	393
Reclassificações	1.402	(1.402)	-	Reclassificações	1.402	(1.402)	-	-	-	-
Amortização	(4.532)	-	(4.532)	Amortização	(4.771)	-	-	-	(45)	(4.816)
			-							-
Saldos em 31 de dezembro de 2018	30.248	2.598	32.846	Saldos em 31 de dezembro de 2018	32.540	2.738	47.406	41.428	2.678	126.790
Aquisições	340	4.439	4.779	Aquisições	430	6.570	-	-	-	7.000
Alienação e baixas	(2)	-	(2)	Alienação e baixas	(237)	(7)	-	-	-	(244)
Reclassificações	6.771	(6.771)	-	Reclassificações	7.156	(7.156)	-	-	-	-
Amortização	(3.655)	-	(3.655)	Amortização	(3.924)	(22)	-	-	(408)	(4.354)
			-							-
Saldos em 30 de setembro de 2019	33.702	266	33.968	Saldos em 30 de setembro de 2019	35.965	2.123	47.406	41.428	2.270	129.192
Taxas médias anuais de amortização (%)				Taxas médias anuais de amortização (%)						
Sistema SAP(%)	10,0	-	-	Sistema SAP(%)	10,0	-	-	-	-	-
Outros	20,0	-	-	Outros	20,0	-	-	-	-	-

Considerando que a Companhia reconheceu o ágio, mais-valia, após a aquisição da controlada L'S Rentals Participações S.A. em 9 de novembro de 2018, o respectivo registro refletiu o valor justo dessa operação na época.

A Companhia realizará no exercício de 2019 a avaliação dos indicadores de *impairment* da mais-valia e teste de *impairment* sobre o ágio registrado conforme requerido anualmente.



www.vix.com.br

Vix Logística S.A.
 Informações contábeis intermediárias
 individuais e consolidadas em
 30 de setembro de 2019

16 Empréstimos e financiamentos

	Controladora		Consolidado	
	30 de setembro de 2019	31 de dezembro de 2018	30 de setembro de 2019	31 de dezembro de 2018
Circulante				
Aquisição de ativo fixo - FINAME(nota 16.a)	38.033	25.432	65.271	51.281
Empréstimo bancário para investimento(nota 16.b)	255.034	68.173	276.189	95.918
Bens de direito de uso(nota 16.c)	2.490	1.536	18.415	20.653
Debêntures(nota 16.f)	4.137	297	4.322	297
	<u>299.694</u>	<u>95.438</u>	<u>364.197</u>	<u>168.149</u>
Não circulante				
Aquisição de ativo fixo - FINAME(nota 16.a)	68.307	56.612	118.611	100.670
Empréstimo bancário para investimento(nota 16.b)	384.365	354.588	499.029	381.543
Bens de direito de uso(nota 16.c)	6.363	2.766	24.508	28.542
Debêntures(nota 16.f)	178.974	178.737	258.268	178.737
	<u>638.009</u>	<u>592.703</u>	<u>900.416</u>	<u>689.492</u>
	<u>937.703</u>	<u>688.141</u>	<u>1.264.613</u>	<u>857.641</u>

a) Aquisição de ativo fixo - FINAME

Financiamentos obtidos para investimento em veículos pesados e equipamentos que possuem taxas de juros anuais variando de 2,65% a 3,50% com correção pela UR TJLP, pela TLP variando de 1,42% a 6,23% ou pela Selic variando de 2,20% a 4,25%, além de alguns contratos celebrados com base no Programa de Sustentação do Investimento com taxas de juros anuais de 2,50% a 10% sem correção, com vencimento a partir de 15 de outubro de 2019 até 15 de dezembro de 2026.

b) Empréstimo bancário para investimento

Empréstimos obtidos para investimento em veículos e equipamentos operacionais que possuem: (i) taxas de juros anuais de, aproximadamente, 1,45% a 3,73% (R\$ 381.336) e correção pelo CDI; (ii) variação cambial do Dólar norte-americano, acrescido de taxa de juros anuais de 2,34% (R\$ 144.917); (iii) variação cambial do Euro Europeu, acrescido de taxa de juros anuais de 1,44% (R\$ 153.692); (iv) taxas de juros anuais prefixados de 11,56% a 12,06% (R\$ 95.273). Aqueles contratos sujeitos à variação cambial do Dólar norte-americano e Euro Europeu estão vinculados a operações de troca de posição das parcelas sujeitas à variação cambial por taxas fixas e correção pelo CDI e Libor (*swap*), com vencimento a partir de 05 de dezembro de 2019 até 18 de junho de 2024, cujos comentários adicionais estão descritos na Nota Explicativa nº 6.iii.1. Demonstramos no quadro abaixo os *covenants* financeiros em:

Índice	Limites	30 de setembro de 2019	31 de dezembro de 2018	31 de dezembro de 2018 (pro forma) *
Dívida líquida ¹ / EBITDA ²	Igual ou Inferior a 4,0	3,32	3,18	2,58
EBITDA ² / Despesas Financeiras Líquidas	Maior ou igual a 3,5	4,49	13,43	16,54

Dívida líquida¹ : incluindo resultado com derivativo
 EBITDA² (Earnings Before Interest, Taxes, Depreciation and Amortization): medida de desempenho operacional dada pelo Lucro antes dos Juros, Impostos, Depreciação e Amortização (LAJIDA).

www.vix.com.br

Vix Logística S.A.
 Informações contábeis intermediárias
 individuais e consolidadas em
 30 de setembro de 2019

c) Bens de direito de uso

Contratos de arrendamento mercantil financeiros para aquisição de máquinas, equipamentos e outros bens e possuem taxas de juros anuais de, aproximadamente (i) 1,59% a 2,51% (R\$ 13.781), e prazo entre 48 e 60 meses, e correção pelo CDI, (ii) taxas de juros anuais de 4,97% a 23,97% (29.142) sem correção, conforme demonstrado a seguir:

30 de setembro de 2019						
Ano	Controladora			Consolidado		
	Imobilizado	Intangível	Total	Imobilizado	Intangível	Total
até um ano	646	-	646	5.400	-	5.400
mais de um ano e até cinco anos	8.207	-	8.207	37.523	-	37.523
	<u>8.853</u>	<u>-</u>	<u>8.853</u>	<u>42.923</u>	<u>-</u>	<u>42.923</u>

31 de dezembro de 2018						
Ano	Controladora			Consolidado		
	Imobilizado	Intangível	Total	Imobilizado	Intangível	Total
até um ano	653	883	1.536	19.769	883	20.652
mais de um ano e até cinco anos	2.263	503	2.766	28.040	503	28.543
	<u>2.916</u>	<u>1.386</u>	<u>4.302</u>	<u>47.809</u>	<u>1.386</u>	<u>49.195</u>

d) Garantias

As linhas de financiamentos possuem como garantia os próprios bens, notas promissórias e aval dos acionistas controladores.

e) Composição das parcelas

Em 30 de setembro de 2019 e 31 de dezembro 2018, a parcela de longo prazo consolidada possuía os seguintes vencimentos:

30 de setembro de 2019					
Controladora			Empréstimo bancário - investimento		
Ano	FINAME	Bens de direito de uso	Debênture		Total
2020	21.490	2.806	67.617	42.389	134.302
2021	7.848	2.818	43.427	92.248	146.341
Após 2022	38.969	739	67.930	249.728	357.366
	<u>68.307</u>	<u>6.363</u>	<u>178.974</u>	<u>384.365</u>	<u>638.009</u>

31 de dezembro de 2018					
Consolidado			Empréstimo bancário - investimento		
Ano	FINAME	Bens de direito de uso	Debênture		Total
2020	22.030	5.954	67.642	68.523	164.149
2021	42.398	12.202	107.188	205.027	366.815
Após 2022	54.183	6.352	83.438	225.479	369.452
	<u>118.611</u>	<u>24.508</u>	<u>258.268</u>	<u>499.029</u>	<u>900.416</u>

www.vix.com.br

Vix Logística S.A.
 Informações contábeis intermediárias
 individuais e consolidadas em
 30 de setembro de 2019

31 de dezembro de 2018

Controladora					
Ano	FINAME	Arrendamento mercantil	Debênture	Empréstimo bancário - investimento	Total
2019	22.698	1.185	59.579	33.313	116.775
2020	17.886	893	59.579	133.165	211.523
Após 2021	16.028	688	59.579	188.110	264.405
	<u>56.612</u>	<u>2.766</u>	<u>178.737</u>	<u>354.588</u>	<u>592.703</u>
Consolidado					
Ano	FINAME	Arrendamento mercantil	Debênture	Empréstimo bancário - investimento	Total
2019	42.243	10.685	59.579	44.441	156.948
2020	31.052	9.031	59.579	139.414	239.076
Após 2021	27.375	8.826	59.579	197.688	293.468
	<u>100.670</u>	<u>28.542</u>	<u>178.737</u>	<u>381.543</u>	<u>689.492</u>

f) Debêntures

As principais características das debêntures privadas não conversíveis em ações são:

Classificação da emissão	2ª emissão de debentures simples - VIX Logística S.A.
Data da emissão	5 de dezembro de 2018
Data final da liquidação	5 de dezembro de 2023
Quantidade	180.000
Valor total da emissão	R\$ 180 milhões
Espécie	As debêntures serão da espécie quirografária, nos termos do art. 58, <i>caput</i> , da Lei das Sociedades por Ações
Forma:	Serão emitidas na forma nominativa e escritural, sem a emissão de cautelas ou certificados.
Remuneração semestral:	Taxas médias dos depósitos interfinanceiros (DI) + 1,60% a.a.
Pagamento da remuneração semestral	Semestralmente, a partir de 5 de junho de 2019
Pagamento do principal	R\$ 180,0 milhões serão pagos em 3 parcelas iguais e anuais a partir de 5 de dezembro de 2021 até a data do vencimento.
Garantias	Não contarão com nenhuma garantia.
Obrigações adicionais - índices financeiros (testados todo final de ano):	Dívida líquida/EBITDA igual ou menor a 3,25 em 2019 Dívida líquida/EBITDA igual ou menor a 3,0 em 2020 em diante EBITDA/Despesa financeira líquida igual ou maior a 3,50 em 2019 em diante

www.vix.com.br

Vix Logística S.A.
 Informações contábeis intermediárias
 individuais e consolidadas em
 30 de setembro de 2019

Classificação da emissão	4ª emissão de debêntures simples - Let's Rent a Car S.A.
Data da emissão	8 de fevereiro de 2019
Data final da liquidação	15 de fevereiro de 2023
Quantidade	80.000
Valor total da emissão	R\$ 80 milhões
Espécie	As debêntures serão da espécie quirografária com garantias fidejussória adicional, nos termos do art. 58, <i>caput</i> , da Lei das Sociedades por Ações
Forma:	Serão emitidas na forma nominativa e escritural, sem a emissão de cautelas ou certificados.
Remuneração mensal:	Taxas médias dos depósitos interfinanceiros (DI) + 1,55% a.a.
Pagamento da remuneração mensal	Mensalmente, a partir de 15 de março de 2019
Pagamento do principal	R\$ 80,0 milhões serão pagos em 25 parcelas iguais e mensais a partir de 15 de fevereiro de 2021 até a data do vencimento.
Garantias	Aval da controladora(VIX Logística S.A.)
Obrigações adicionais - índices financeiros (testados todo final de ano):	Dívida líquida/EBITDA igual ou menor a 3,25 em 2019 Dívida líquida/EBITDA igual ou menor a 3,0 em 2020 em diante

As debêntures estão sujeitas a vencimento antecipado mediante descumprimento de qualquer obrigação não pecuniária e incapacidade de cumprimento de cláusulas de estrutura para emissão de escritura da Companhia. Em 30 de setembro de 2019, nenhum dos itens relacionados em contrato, que pudessem ensejar em liquidação antecipada, foi constatado. Demonstramos no quadro abaixo os *covenants* financeiros em:

Índice	Limites	30 de setembro de 2019	31 de dezembro de 2018	31 de dezembro de 2018 (pro forma) *
Dívida líquida ¹ / EBITDA ²	Igual ou Inferior a 3,25	3,32	3,18	2,58
EBITDA ² / Despesas Financeiras Líquidas	Maior ou igual a 3,5	4,49	13,43	16,54
Dívida líquida ¹ : incluindo resultado com derivativo				
EBITDA ² (Earnings Before Interest, Taxes, Depreciation and Amortization): medida de desempenho operacional dada pelo Lucro antes dos Juros, Impostos, Depreciação e Amortização (LAJIDA).				

Custo de captação de debêntures

Os custos de transações incorridos na emissão das debêntures, ainda não apropriados ao resultado do Grupo, são apresentados reduzindo o saldo do passivo e apropriados ao resultado pelo método da taxa efetiva de juros.

Os valores emitidos líquidos do custo de transação, por natureza de empréstimos, são assim demonstrados:

	Controladora		Consolidado	
	30 de setembro de 2019	31 de dezembro de 2018	30 de setembro de 2019	31 de dezembro de 2018
Parcela do circulante	4.137	297	4.322	297
Parcela do não circulante	178.974	178.737	258.268	178.737
	<u>183.111</u>	<u>179.034</u>	<u>262.590</u>	<u>179.034</u>

www.vix.com.br

Vix Logística S.A.
 Informações contábeis intermediárias
 individuais e consolidadas em
 30 de setembro de 2019

g) Conciliação da movimentação patrimonial com os fluxos de caixa decorrentes de atividades de financiamento

	Controladora	Consolidado
<i>Em milhares de reais</i>		
	Empréstimos e financiamentos	Empréstimos e financiamentos
Saldo em 1 de janeiro de 2019	688.141	857.641
Variações dos fluxos de caixa de financiamento		
Pagamento de empréstimos	(62.252)	(115.674)
Captações de empréstimos	294.410	506.003
Variação Cambial	6.253	7.370
Total das variações nos fluxos de caixa de financiamento	238.411	397.699
Outras variações		
Despesas com juros	43.454	57.786
Juros pagos	(32.303)	(48.513)
Total das outras variações	11.151	9.273
Saldo em 30 de setembro de 2019	937.703	1.264.613

	Controladora	Consolidado
<i>Em milhares de reais</i>		
	Empréstimos e financiamentos	Empréstimos e financiamentos
Saldo em 1 de janeiro de 2018	294.304	375.788
Variações dos fluxos de caixa de financiamento		
Outras entradas por aquisição de controladas	-	159.454
Pagamento de empréstimos	(154.380)	(269.341)
Captações de empréstimos	538.885	590.007
Variação Cambial	10.727	10.727
Total das variações nos fluxos de caixa de financiamento	395.232	490.847
Outras variações		
Despesas com juros	28.833	39.209
Juros pagos	(30.228)	(48.203)
Total das outras variações	(1.395)	(8.994)
Saldo em 31 de dezembro de 2018	688.141	857.641

17 Obrigações trabalhistas a recolher

	Controladora		Consolidado	
	30 de setembro de 2019	31 de dezembro de 2018	30 de setembro de 2019	31 de dezembro de 2018
Circulante				
Previdenciárias - FGTS/INSS	3.798	3.078	6.325	5.692
Com pessoal - salários/outras	1.722	1.353	2.778	2.420
Provisão - férias, 13º e encargos	37.759	21.672	62.190	32.290
	43.279	26.103	71.293	40.402

www.vix.com.br

Vix Logística S.A.
 Informações contábeis intermediárias
 individuais e consolidadas em
 30 de setembro de 2019

18 Obrigações tributárias a recolher

	Controladora		Consolidado	
	30 de setembro de 2019	31 de dezembro de 2018	30 de setembro de 2019	31 de dezembro de 2018
Cirulante				
PIS/COFINS a recolher	2.753	4.216	5.951	6.390
ICMS a recolher	1.567	2.073	4.076	3.757
ISS a recolher	4.436	2.809	5.848	3.643
Parcelamento de tributos REFIS	894	944	894	944
Retidos	856	1.331	1.256	1.752
Outros	79	21	103	100
	<u>10.585</u>	<u>11.394</u>	<u>18.128</u>	<u>16.586</u>
Não circulante				
Parcelamento de tributos REFIS	3.219	3.931	3.219	3.931
	<u>3.219</u>	<u>3.931</u>	<u>3.219</u>	<u>3.931</u>
	<u>13.804</u>	<u>15.325</u>	<u>21.347</u>	<u>20.517</u>

www.vix.com.br

Vix Logística S.A.
 Informações contábeis intermediárias
 individuais e consolidadas em
 30 de setembro de 2019

19 Saldos e transações com partes relacionadas

A Companhia efetua transações operacionais com as empresas da Companhia que são precificadas com base em condições de mercado, conforme definidos entre as partes, consideradas pela Administração como estritamente comutativas e adequadas de modo a preservar os interesses de ambas as partes envolvidas no negócio da qual faz parte. Os saldos e a natureza das principais transações estão apresentados abaixo:

	Controladora		Consolidado	
	30 de setembro de 2019	31 de dezembro de 2018	30 de setembro de 2019	31 de dezembro de 2018
Ativo circulante				
Contas a receber				
Águia Branca Participações S.A.	-	17	3	17
Kurumá Veículos Ltda.	4	31	37	31
Land Vitoria Comércio de Veículos Ltda	-	22	10	22
Savana Comércio de Veículos Ltda	721	777	721	777
Salute Locação e Empreendimentos Ltda	3	-	-	-
VD Comércio de Veículos Ltda.	344	367	367	367
VIX Transportes Dedicados Ltda	300	4	-	-
Outros	11	16	30	17
	<u>1.383</u>	<u>1.234</u>	<u>1.168</u>	<u>1.231</u>
Créditos com partes relacionadas				
Águia Branca Logística Ltda	181	132	-	-
Águia Branca Participações S.A.	1.790	1.964	1.790	1.964
Autoport Transportes e Logística Ltda	32	13	-	-
LS Rentals Participações S/A	60.000	-	-	-
VD Comércio de Veículos Ltda.	10.069	8.963	10.069	8.963
VIX Transportes Dedicados Ltda	25.939	634	-	-
	<u>98.011</u>	<u>11.706</u>	<u>11.859</u>	<u>10.927</u>
Passivo circulante				
Fornecedores - peças, veículos e serviços				
AB Comércio de Veículos Ltda.	66	932	66	932
Águia Branca Participações S.A.	-	-	-	-
Autoport Transportes e Logística Ltda	31	23	-	-
Kurumá Veículos Ltda.	11	4	15	4
Salute Locação e Empreendimentos Ltda	-	-	-	-
VD Comércio de Veículos Ltda.(i)	3.128	1.154	3.732	1.250
Viação Águia Branca S.A.	3	2	3	2
VIX Transportes Dedicados Ltda	98	190	-	-
Outros	1	1	21	1
	<u>3.338</u>	<u>2.306</u>	<u>3.837</u>	<u>2.189</u>
Débito com partes relacionadas				
Águia Branca Logística Ltda	118	69	-	-
Autoport Transportes e Logística Ltda	46	31	-	-
Vix Transportes Dedicados Ltda	59	1	-	-
	<u>223</u>	<u>101</u>	<u>-</u>	<u>-</u>

www.vix.com.br

Vix Logística S.A.
*Informações contábeis intermediárias
individuais e consolidadas em
30 de setembro de 2019*

Resultado	Controladora		Consolidado	
	30 de setembro de 2019	30 de setembro de 2018	30 de setembro de 2019	30 de setembro de 2018
Receita de bens e serviços				
Águia Branca Logística Ltda	1.484	1.919	-	-
Águia Branca Participações S.A.	271	325	310	326
Autoport Transportes e Logística Ltda	247	154	-	-
Kurumá Veículos S.A	115	168	211	185
Land Vitoria Comércio de Veículos Ltda	50	-	115	-
Salute Locação e Empreendimentos Ltda	90	-	-	-
Savana Comércio de Veículos	4.627	3.278	4.627	3.278
VD Comércio de Veículos Ltda.	3.262	1.241	3.340	1.262
Viação Águia Branca S.A.	46	59	94	60
VIX Transportes Dedicados	9.404	6.795	-	-
Outros	68	105	281	109
	<u>19.664</u>	<u>14.044</u>	<u>8.978</u>	<u>5.220</u>
Custo dos serviços				
AB Comércio de Veículos Ltda.	1.750	1.195	1.755	1.196
Águia Branca Logística Ltda	847	990	-	-
Águia Branca Participações S.A.(i)	3.473	2.776	3.473	2.778
Autoport Transportes e Logística Ltda	1.473	1.452	-	-
Kurumá Veículos S.A.(ii)	341	279	396	279
Rio Novo Locações Ltda.(iii)	927	871	1.448	1.379
Salute Locação e Empreendimentos Ltda	351	-	-	-
VD Comércio de Veículos Ltda.(ii)	4.853	4.141	6.193	5.127
Viação Águia Branca S.A.(iv)	397	93	397	93
VIX Transportes Dedicados	2.782	211	-	-
Outros	132	58	152	66
	<u>17.326</u>	<u>12.066</u>	<u>13.814</u>	<u>10.918</u>
Aquisição de ativo fixo				
Autoport Transportes e Logística Ltda	140	-	-	-
Kurumá Veículos Ltda	190	-	193	-
VM Comércio de Veículos Ltda	-	265	-	265
VD Comércio de Veículos Ltda	38.950	16.129	123.635	34.380
	<u>39.280</u>	<u>16.394</u>	<u>123.828</u>	<u>34.645</u>

(i) Aquisição de peças e serviços para manutenção da frota da Companhia.

(ii) Pagamentos relativos às operações relacionadas à locação de imóveis.

(iii) Pagamentos relativos a serviços de compartilhamento de recursos de informática - Tecnologia da Informação e consultoria empresarial, sendo os custos calculados em função da utilização dos serviços.

(iv) Aquisição de veículos para utilização na atividade operacional da Companhia. As operações entre as empresas são efetuadas em condições e valores normais de mercado.

(v) Pagamentos relativos às operações relacionadas à locação de imóveis e de veículos para turismo.

www.vix.com.br

Vix Logística S.A.
 Informações contábeis intermediárias
 individuais e consolidadas em
 30 de setembro de 2019

a. Remuneração do pessoal-chave da Administração

O pessoal-chave da Administração inclui os conselheiros, os diretores e os administradores. A remuneração anual para o ano de 2019 foi fixada em R\$ 15.550 (R\$ 14.485 em 2018), conforme deliberação aprovada por meio de ata de Reunião do Conselho de Administração, realizada em 30 de novembro de 2018. A remuneração paga aos diretores, aos administradores e aos conselheiros por seus serviços nos exercícios findos em 30 de setembro de 2019 e 30 de setembro de 2018 estão representadas a seguir:

	30 de setembro de 2019	30 de setembro de 2018
Remuneração	8.565	8.269
Outros benefícios de curto prazo	140	116
Outros benefícios de longo prazo(i)	1.945	1.711
	<u>10.650</u>	<u>10.096</u>

(i) Tais valores referem-se a INSS, previdência privada e seguro de vida.

b. Garantias e avais a terceiros

A Companhia é garantidora de empréstimos contraídos com as instituições financeiras por suas controladas a saber:

	30 de setembro de 2019	30 de setembro de 2018
Autoport Transporte e Logística Ltda	25	893
Águia Branca Logística Ltda	1.951	3.415
VIX Transportes Dedicados Ltda	165.105	14.801
	<u>167.081</u>	<u>19.109</u>

20 Provisão para processos judiciais

A movimentação das contas de provisão para contingências para cobrir riscos prováveis está composta conforme segue:

	Controladora			
	Depósitos judiciais		Provisões	
	30 de setembro de 2019	31 de dezembro de 2018	30 de setembro de 2019	31 de dezembro de 2018
Tributárias	46	-	-	-
Trabalhistas	15.216	15.215	17.118	15.117
Cíveis	51	49	1.106	143
	<u>15.313</u>	<u>15.264</u>	<u>18.224</u>	<u>15.260</u>
	Consolidado			
	Depósitos judiciais		Provisões	
	30 de setembro de 2019	31 de dezembro de 2018	30 de setembro de 2019	31 de dezembro de 2018
Tributárias	46	-	-	-
Trabalhistas	21.634	21.479	24.091	21.608
Cíveis	141	49	1.372	403
	<u>21.821</u>	<u>21.528</u>	<u>25.463</u>	<u>22.011</u>

www.vix.com.br

Vix Logística S.A.
*Informações contábeis intermediárias
individuais e consolidadas em
30 de setembro de 2019*

a) Depósitos judiciais

Os depósitos e bloqueios judiciais referem-se a valores depositados em conta ou bloqueios de saldos bancários determinados em juízo, para garantia de eventuais execuções exigidas, ou valores depositados em acordo judicial em substituição de pagamentos de contas a pagar que estão sendo discutidas judicialmente.

b) Contingências tributárias

A Companhia e suas controladas figuram como parte em diversos processos administrativos e judiciais de natureza tributária representados por autos de infração relativos a questionamentos de determinados procedimentos adotados pela Administração. Do montante dos processos, verifica-se um valor de R\$ 66.507 (R\$ 82.045 em 31 de dezembro de 2018) referente a processos classificados com risco de perda possível, em que o valor de R\$ 23.832 (R\$ 41.263 em 31 de dezembro de 2018) refere-se a processos no âmbito Estadual (ES e MA), R\$ 42.046 (R\$ 40.592 em 31 de dezembro de 2018) no âmbito Federal e R\$ 629 (R\$ 191 em 31 de dezembro de 2018) no âmbito Municipal. Em 30 de setembro de 2019, não há processos classificados como perda provável.

As principais demandas tributárias, classificadas com risco de perda possível, segundo opinião de nossos consultores jurídicos, estão destacadas a seguir:

(1) Em novembro de 2014, a controladora VIX Logística S.A. foi autuada pela RFB no montante de R\$ 28.838 (R\$ 39.856 valor atualizado em setembro de 2019), em que esta questiona os temas: tomada de créditos de PIS e COFINS nas operações de importação e suspensão de PIS e COFINS para fretes à empresa comercial exportadora, além de descaracterizar itens que a Companhia classificou como insumos para tomada de créditos de PIS e COFINS. A Companhia apresentou defesa e, atualmente, o processo está no Conselho Administrativo de Recursos Fiscais.

(2) Em fevereiro de 2019, a SEFAZ-ES autuou a controladora VIX Logística S.A. no montante de R\$ 15.738 (R\$ 18.230 valor atualizado em setembro de 2019) sobre o não recolhimento de diferencial de alíquotas nas entradas destinadas ao ativo imobilizado e ao uso e consumo. A Companhia apresentou defesa e, atualmente, o processo está na 1ª instância administrativa.

c) Contingências trabalhistas

Em 30 de setembro de 2019, a Companhia e suas controladas eram parte em 1.066 (1.138 em 31 de dezembro 2018) ações trabalhistas, das quais R\$ 48.529 (R\$ 49.587 em 31 de dezembro 2018) estão classificados com risco de perda possível e R\$ 24.091 (R\$ 21.608 em 31 de dezembro de 2018) classificados com risco de perda provável (consolidado), integralmente provisionada, uma vez que corresponde ao provável desembolso de caixa esperado segundo avaliação dos consultores jurídicos da Companhia.

As contingências trabalhistas em que a Companhia é parte foram tipicamente iniciadas por ex-empregados após seu desligamento, reivindicando, usualmente, hora extras. Adicionalmente, a Companhia é parte em determinadas ações coletivas com questionamento sobre a jornada de trabalho e a terceirização de atividades (responsabilidade solidária) por determinados clientes.

d) Contingências cíveis

Em 30 de setembro de 2019, a Companhia e suas controladas eram parte em 173 (192 em 31 de dezembro 2018) ações cíveis, das quais 81 (93 em 31 de dezembro de 2018) constituem ações em que a Companhia figura como ré e 92 (99 em 31 de dezembro de 2018) como autora. Das ações em

www.vix.com.br

Vix Logística S.A.
 Informações contábeis intermediárias
 individuais e consolidadas em
 30 de setembro de 2019

que a Companhia figura como ré, R\$ 18.907 (R\$ 18.797 em 31 de dezembro 2018) são classificados com risco de perda possível e R\$ 1.372 (R\$ 403 em 31 de dezembro de 2018) são classificados com risco de perda provável (consolidado), de acordo com os advogados que patrocinam os processos, sendo constituída provisão desse montante.

As contingências cíveis não envolvem valores relevantes e referem-se, principalmente, a ações indenizatórias versando sobre acidente de trânsito.

21 Patrimônio líquido

(a) Capital social

Em 30 de setembro de 2019, o capital social totalmente subscrito e integralizado monta a R\$ 332.000, representado por 84.705.666 ações ordinárias nominativas, sem valor nominal. O capital autorizado é representado por 750.000.000 ações ordinárias sem valor nominal.

Acionistas	30 de setembro de 2019		31 de dezembro de 2018	
	Qtde. Ações ONs	Participação (%)	Qtde. Ações ONs	Participação (%)
International Finance Corporation (IFC)	9.011.241	10,64	9.011.241	10,64
Águia Branca Participações S.A.	72.690.672	85,81	72.690.672	85,81
IFC ALAC Brasil FIP	3.003.747	3,55	3.003.747	3,55
Kaumer Chieppe	6	<0,01	6	<0,01
Total	84.705.666	100	84.705.666	100

(b) Reservas de capital

Referem-se à reserva de ágio na subscrição de capital social ocorrida em 2009.

(c) Reserva de lucros

A Companhia, em conformidade com seu estatuto social, mantém reserva de lucros estatutária denominada “Reserva de Investimentos”, que terá por fim assegurar recursos para financiar expansão das atividades da Companhia e/ou de suas empresas controladas e coligadas, inclusive por meio da subscrição de aumentos de capital ou criação de novos empreendimentos, a qual poderá ser formada com o saldo remanescente do lucro líquido do exercício que remanescer após as deduções legais e estatutárias, não podendo tais reservas ultrapassar o valor do capital social subtraído dos saldos das demais reservas de lucros da Companhia

(d) Reserva legal

Constituída à alíquota de 5% sobre o lucro líquido do exercício até atingir o montante de 20% do capital social, de acordo com a Lei das Sociedades Anônimas.

(e) Ajuste de avaliação patrimonial

Refere-se a: (i) parcela efetiva da variação líquida acumulada do valor justo dos instrumentos de *hedge* utilizados em *hedge* de fluxo de caixa até o reconhecimento dos fluxos de caixa que foram protegidos; (ii) reavaliações de bens do ativo imobilizado da Companhia, estando líquida do imposto de renda e da contribuição social diferidos sobre o saldo total da reserva de reavaliação; e (iii) ajustes acumulados de conversão com as diferenças de câmbio decorrentes da conversão das demonstrações financeiras de operações no exterior.

www.vix.com.br

Vix Logística S.A.
 Informações contábeis intermediárias
 individuais e consolidadas em
 30 de setembro de 2019

(f) Dividendos

Conforme previsto no Estatuto Social da Companhia, do saldo do lucro líquido apurado em cada exercício social, 30% será distribuído a título de dividendos obrigatório. No ano de 2019, foi distribuído o montante de R\$ 10.159 (R\$ 6.919 em 30 de setembro de 2018), sendo R\$ 6.277 referentes ao exercício de 2018 e R\$ 3.882 referentes ao exercício de 2019.

Dividendos pagos	30 de setembro de 2019	30 de setembro de 2018
Águia Branca Participações S.A.	8.718	5.938
IFC Alac Brasil	607	392
International Finance Corp. - IFC	834	589
	<u>10.159</u>	<u>6.919</u>

22 Imposto de renda e contribuição social

(a) Saldos correntes

Constituídos conforme as alíquotas vigentes, com base no lucro ajustado (lucro real) ou nas receitas de prestação de serviços (lucro presumido) para fins tributários:

Conciliação das provisões de imposto de renda e contribuição social:

	Período de 9 meses findos em			
	Controladora		Consolidado	
	30 de setembro de 2019	30 de setembro de 2018	30 de setembro de 2019	30 de setembro de 2018
Lucro antes do imposto de renda e da contribuição social	31.964	24.320	47.529	38.853
Alíquota nominal combinada - %	34	34	34	34
	(10.868)	(8.269)	(16.160)	(13.210)
Ajuste para cálculo da alíquota efetiva				
(+) Adições - itens permanentes				
Outros custos e despesas indedutíveis	(363)	(1.543)	(680)	(1.536)
(-) Exclusões - itens permanentes				
Resultado de equivalência patrimonial	9.956	9.590	-	-
Prejuízo Fiscal do período	-	-	-	-
Outros	-	-	-	(2)
Efeitos de apuração fiscal pelo lucro presumido nas investidas	614	-	614	(7)
(=) Despesas de IR e CSSL sobre o resultado	<u>(661)</u>	<u>(222)</u>	<u>(16.226)</u>	<u>(14.755)</u>
Corrente	614	(102)	(14.421)	(12.740)
Diferido	(1.275)	(120)	(1.805)	(2.015)
Alíquota efetiva	2%	1%	34%	38%

www.vix.com.br

Vix Logística S.A.
*Informações contábeis intermediárias
individuais e consolidadas em
30 de setembro de 2019*

	Período de 3 meses findos em			
	Controladora		Consolidado	
	30 de setembro de 2019	30 de setembro de 2018	30 de setembro de 2019	30 de setembro de 2018
Lucro antes do imposto de renda e da contribuição social	6.592	13.243	13.374	19.757
Alíquota nominal combinada - %	34	34	34	34
	(2.241)	(4.503)	(4.547)	(6.717)
Ajuste para cálculo da alíquota efetiva				
(+) Adições - itens permanentes				
Outros custos e despesas indedutíveis	(176)	(1.302)	(437)	(1.287)
(-) Exclusões - itens permanentes				
Resultado de equivalência patrimonial	4.181	4.314	-	-
Prejuízo Fiscal do período	-	-	-	-
Outros	-	-	(34)	-
Efeitos de apuração fiscal pelo lucro presumido nas investidas	614	-	614	(1)
(=) Despesas de IR e CSLL sobre o resultado	2.378	(1.491)	(4.404)	(8.005)
Corrente	1.628	(102)	(5.142)	(5.513)
Diferido	750	(1.389)	738	(2.492)
Alíquota efetiva	-36%	11%	33%	41%

(b) Saldos diferidos

Ativo

O imposto de renda e a contribuição social diferidos, nos montantes de R\$ 6.853 (R\$ 6.246 em 31 de dezembro de 2018) e de R\$ 27.264 (R\$ 16.226 em 31 de dezembro de 2018), na controladora e no consolidado, respectivamente, referem-se principalmente à provisão efetuada sobre diferenças temporárias. No consolidado, há créditos fiscais diferidos constituídos sobre prejuízos fiscais nas controladas ABL, VIXTD, ATL e L'S, que montam a R\$ 4.822 (R\$ 5.011 em 31 de dezembro de 2018), cujos valores são revisados na data de cada balanço e reduzidos, quando aplicável, na medida em que se deixe de ser provável que haverá lucros futuros tributáveis suficientes para sua realização.



www.vix.com.br

Vix Logística S.A.
Informações contábeis intermediárias
individuais e consolidadas em
30 de setembro de 2019

as

Controladora	Provisão para contingências	Créditos de ICMS incorporados ao ativo imobilizado	Provisão Swap	Variação Cambial	Outras Provisões	Hedge Accounting	Perda Esperada	Prejuízo fiscal	Total
Saldos em 1º de janeiro de 2018									
Constituição de IRPJ e CSLL	5.040	1.154	890	-	3	-	-	-	7.087
Utilização de IRPJ e CSLL	149			278			180		607
Saldos em 31 de dezembro de 2018									
Constituição de IRPJ e CSLL	5.189	(557)	(890)		(1)				(1.448)
Utilização de IRPJ e CSLL	1.688	597	-	278	2		180	-	6.246
Saldos em 30 de setembro de 2019									
Constituição de IRPJ e CSLL	6.877	30	(8.624)		4.684	482 *	110	2.237	9.231
Utilização de IRPJ e CSLL		627	(8.624)	278	4.686	482	290	2.237	(8.624)
Consolidado									
Saldos em 1º de janeiro de 2018									
Constituição de IRPJ e CSLL	7.379	1.154	893	-	-		89	5.777	15.292
Utilização de IRPJ e CSLL	(162)	(557)	(893)	278	2.768		267	(766)	3.313
Saldos em 31 de dezembro de 2018									
Constituição de IRPJ e CSLL	7.217	597	-	278	2.767		356	5.011	16.226
Utilização de IRPJ e CSLL	1.174	30	(2.283)		6.709	434 *	152	4.822	13.321
Saldos em 30 de setembro de 2019									
Constituição de IRPJ e CSLL	8.391	627	(2.283)	278	9.476	434	508	9.833	27.264

(*) Valores que não impactaram o resultado do período.

Passivos

Passivo

O imposto de renda e a contribuição social diferidos passivos, nos montantes de R\$ 99.284 (R\$ 97.896 em 31 de dezembro de 2018) e de R\$ 141.291 (R\$ 128.894 em 31 de dezembro de 2018), na controladora e no consolidado, respectivamente, referem-se às diferenças originadas dos ajustes da Lei nº 11.638, relacionados, principalmente, com a revisão da vida útil-econômica dos bens do ativo imobilizados, à reserva de reavaliação, entre outros, conforme demonstrado a seguir:

Controladora	Revisão da vida útil do ativo	Reserva de reavaliação	Variação Cambial	Provisão Swap	Arrendamento Mercantil	Mais valia	Atulização de depósitos recursais	Total
Saldos em 1º de janeiro de 2018	66.239	4.511	1.533	-	3.651	-	968	76.902
Constituições de IRPJ e CSLL				1.228	169	21.342	157	22.896
Utilização de IRPJ e CSLL	(352)	(17) *	(1.533)			*		(1.902)
Saldos em 31 de dezembro de 2018	65.887	4.494	-	1.228	3.820	21.342	1.125	97.896
Constituições de IRPJ e CSLL	3.527				(61)		60	3.526
Utilização de IRPJ e CSLL		(12) *	(2.126)			*		(2.138)
Saldos em 30 de setembro de 2019	69.414	4.482	(2.126)	1.228	3.759	21.342	1.185	99.284
Consolidado								
Saldos em 1º de janeiro de 2018	89.101	4.511	1.533	-	3.767	-	1.161	100.073
Constituições de IRPJ e CSLL	7.317			1.228	276	21.342	208	30.371
Utilização de IRPJ e CSLL		(17) *	(1.533)			*		(1.550)
Saldos em 31 de dezembro de 2018	96.418	4.494	-	1.228	4.043	21.342	1.369	128.894
Constituições de IRPJ e CSLL	9.730		992		1.566	-	121	12.409
Utilização de IRPJ e CSLL		(12) *				*		(12)
Saldos em 30 de setembro de 2019	106.148	4.482	992	1.228	5.609	21.342	1.490	141.291

(*) Valores que não impactaram o resultado do período.



www.vix.com.br

Vix Logística S.A.
 Informações contábeis intermediárias
 individuais e consolidadas em
 30 de setembro de 2019

Apresentação pelo valor líquido no balanço patrimonial

	Controladora		Consolidado	
	30 de setembro de 2019	31 de dezembro de 2018	30 de setembro de 2019	31 de dezembro de 2018
Saldo Ativo (-)	6.853	6.246	27.264	16.226
Saldo Passivo (+)	99.284	97.896	141.291	128.894
	<u>92.431</u>	<u>91.650</u>	<u>114.027</u>	<u>112.668</u>

Efeito no resultado do período

	Período de 9 meses findos em			
	Controladora		Consolidado	
	30 de setembro de 2019	30 de setembro de 2018	30 de setembro de 2019	30 de setembro de 2018
Ativo - aumento(redução) no saldo de tributos diferidos	125	356	10.604	552
Passivo - aumento no saldo de tributos diferidos	(1.400)	(476)	(12.409)	(2.567)
	<u>(1.275)</u>	<u>(120)</u>	<u>(1.805)</u>	<u>(2.015)</u>

	Período de 3 meses findos em			
	Controladora		Consolidado	
	30 de setembro de 2019	30 de setembro de 2018	30 de setembro de 2019	30 de setembro de 2018
Ativo - aumento(redução) no saldo de tributos diferidos	(1.102)	348	5.783	499
Passivo - aumento no saldo de tributos diferidos	1.852	(1.737)	(5.045)	(2.991)
	<u>750</u>	<u>(1.389)</u>	<u>738</u>	<u>(2.492)</u>

23 Cobertura de seguros

A Companhia e suas controladas mantêm seguros com coberturas e limites de indenização considerados suficientes pela Administração para cobrir os principais riscos sobre seus ativos.

São transferidos para o mercado segurador as principais responsabilidades das operações realizadas pela controladora e suas controladas de eventuais danos causados a terceiros decorrentes de suas atividades e também os principais riscos de danos ao patrimônio físico, protegendo seus ativos de desembolsos vultosos e/ou inesperados.

Considerando os custos financeiros na contratação de seguros para toda a frota de veículos, a Companhia adota práticas de gerenciamento de riscos para minimizar a frequência e a severidade das perdas.

Adicionalmente, a Companhia mantém apólices específicas para responsabilidade civil para veículos RCF e Transporte Rodoviário de passageiros RCO.

www.vix.com.br

Vix Logística S.A.
 Informações contábeis intermediárias
 individuais e consolidadas em
 30 de setembro de 2019

Em de 30 de setembro de 2019 e 2018, a Companhia apresentava as seguintes principais apólices de seguros contratadas com terceiros:

Bens segurados	Riscos cobertos	Montante da cobertura
Patrimônio	Incêndio/raio/explosão/danos elétricos, vendaval, furacão, granizo, roubo, furto.	3.500
Patrimônio e estoque	Cobertura Básica, Danos elétricos e Local de Risco	60.000
Produtos acabados	Transporte Rodoviário de cargas (RCTR-C e RCF-DC)	18.000
Bens e mercadorias	Transporte Rodoviário de cargas (RCTR-C e RCF-DC)	18.000
Produtos acabados	Transporte Rodoviário em Viagem Internacional (RCTR-C, RCTR-VI e RCF-DC)	US\$ 1.050
Bens e mercadorias	Transporte Rodoviário em Viagem Internacional (RCTR-C, RCTR-VI e RCF-DC)	US\$ 1.050
Seguro de vida	Morte. Morte acidental, invalidez acidental, invalidez funcional permanente por doença.	12 x salário do segurado
Seguro de Administradores	Responsabilidade Civil de Administradores	15.000

24 Receita líquida de vendas e serviços

	Período de 9 meses findos em			
	Controladora		Consolidado	
	30 de setembro de 2019	30 de setembro de 2018	30 de setembro de 2019	30 de setembro de 2018
Receitas com vendas e prestação de serviços	769.975	597.177	1.401.261	963.825
Impostos e/ou deduções				
ICMS	(7.589)	(7.585)	(23.756)	(20.353)
ISS	(19.779)	(15.657)	(26.799)	(19.339)
PIS	(10.140)	(7.821)	(19.820)	(13.686)
COFINS	(46.709)	(36.067)	(91.303)	(63.084)
INSS	-	-	(3.538)	(2.101)
Vendas canceladas	-	-	-	-
	<u>(84.217)</u>	<u>(67.130)</u>	<u>(165.216)</u>	<u>(118.563)</u>
Receita operacional líquida	<u>685.758</u>	<u>530.047</u>	<u>1.236.045</u>	<u>845.262</u>

	Período de 9 meses findos em			
	Controladora		Consolidado	
	30 de setembro de 2019	30 de setembro de 2018	30 de setembro de 2019	30 de setembro de 2018
Tempo de reconhecimento de receita				
Serviços transferidos ao longo do tempo	769.975	597.177	1.401.261	963.825
Receita de contrato com clientes	<u>769.975</u>	<u>597.177</u>	<u>1.401.261</u>	<u>963.825</u>

www.vix.com.br

Vix Logística S.A.
 Informações contábeis intermediárias
 individuais e consolidadas em
 30 de setembro de 2019

Período de 3 meses findos em

	Controladora		Consolidado	
	30 de setembro de 2019	30 de setembro de 2018	30 de setembro de 2019	30 de setembro de 2018
Receitas com vendas e prestação de serviços	255.520	219.947	500.545	356.228
Impostos e/ou deduções				
ICMS	(2.105)	(2.485)	(8.195)	(7.136)
ISS	(6.270)	(5.618)	(8.810)	(6.988)
PIS	(3.368)	(2.869)	(7.050)	(5.043)
COFINS	(15.510)	(13.214)	(32.477)	(23.230)
INSS	-	-	(1.422)	(824)
Venda Cancelada	-	-	-	-
	<u>(27.253)</u>	<u>(24.186)</u>	<u>(57.954)</u>	<u>(43.221)</u>
Receita operacional líquida	<u>228.267</u>	<u>195.761</u>	<u>442.591</u>	<u>313.007</u>

Período de 3 meses findos em

	Controladora		Consolidado	
	30 de setembro de 2019	30 de setembro de 2018	30 de setembro de 2019	30 de setembro de 2018
Tempo de reconhecimento de receita				
Serviços transferidos ao longo do tempo	255.520	219.947	500.545	356.228
Receita de contrato com clientes	<u>255.520</u>	<u>219.947</u>	<u>500.545</u>	<u>356.228</u>

www.vix.com.br

Vix Logística S.A.
 Informações contábeis intermediárias
 individuais e consolidadas em
 30 de setembro de 2019

25 Custos dos serviços prestados e despesas por natureza

Representado por:

Período de 9 meses findos em

	Controladora		Consolidado	
	30 de setembro de 2019	30 de setembro de 2018	30 de setembro de 2019	30 de setembro de 2018
Custos dos serviços prestados				
Mão de obra e encargos	(264.129)	(229.776)	(425.091)	(310.170)
Insumos	(92.257)	(72.850)	(133.159)	(94.155)
Depreciação	(85.032)	(65.522)	(138.126)	(83.734)
Aluguel de imóveis e equipamentos	(11.498)	(9.009)	(22.277)	(11.465)
Serviços de terceiros	(31.518)	(18.869)	(50.726)	(27.416)
Fretes	(11.741)	(13.506)	(146.594)	(136.261)
Renovação de frotas	(39.338)	(27.111)	(73.197)	(29.912)
Outros custos (i)	(51.736)	(33.861)	(73.731)	(40.843)
	<u>(587.249)</u>	<u>(470.504)</u>	<u>(1.062.901)</u>	<u>(733.956)</u>

Período de 9 meses findos em

	Controladora		Consolidado	
	30 de setembro de 2019	30 de setembro de 2018	30 de setembro de 2019	30 de setembro de 2018
Administrativas, comerciais e gerais				
Mão de obra e encargos	(27.378)	(23.782)	(37.224)	(29.129)
Serviços de terceiros	(6.315)	(6.309)	(7.452)	(6.415)
Depreciação	(1.610)	(1.673)	(1.640)	(1.716)
Impostos, taxas e outras contribuições	(3.330)	(5.824)	(4.213)	(6.581)
Outras despesas (ii)	(17.239)	(15.112)	(20.315)	(16.891)
	<u>(55.872)</u>	<u>(52.700)</u>	<u>(70.844)</u>	<u>(60.732)</u>

Período de 3 meses findos em

	Controladora		Consolidado	
	30 de setembro de 2019	30 de setembro de 2018	30 de setembro de 2019	30 de setembro de 2018
Custos dos serviços prestados				
Mão de obra e encargos	(87.709)	(82.103)	(147.411)	(111.527)
Insumos	(32.317)	(26.695)	(49.096)	(35.003)
Depreciação	(30.035)	(22.594)	(50.914)	(29.015)
Aluguel de imóveis e equipamentos	(3.787)	(2.895)	(8.622)	(3.691)
Serviços de terceiros	(11.586)	(6.703)	(19.676)	(9.798)
Fretes	(4.126)	(4.993)	(52.319)	(47.809)
Renovação de frotas	(12.164)	(10.982)	(29.285)	(12.397)
Outros custos (i)	(17.388)	(13.351)	(25.684)	(15.719)
	<u>(199.112)</u>	<u>(170.316)</u>	<u>(383.007)</u>	<u>(264.959)</u>

www.vix.com.br

Vix Logística S.A.
 Informações contábeis intermediárias
 individuais e consolidadas em
 30 de setembro de 2019

Período de 3 meses findos em

	Controladora		Consolidado	
	30 de setembro de 2019	30 de setembro de 2018	30 de setembro de 2019	30 de setembro de 2018
Administrativas, comerciais e gerais				
Mão de obra e encargos	(9.532)	(7.966)	(12.980)	(9.712)
Serviços de terceiros	(1.822)	(2.056)	(2.034)	(2.112)
Depreciação	(418)	(563)	(446)	(578)
Impostos, taxas e outras contribuições	(1.218)	(4.073)	(1.478)	(4.340)
Outras despesas (ii)	(7.381)	(7.662)	(7.877)	(8.441)
	<u>(20.371)</u>	<u>(22.320)</u>	<u>(24.815)</u>	<u>(25.183)</u>

(i) Tais valores referem-se aos demais gastos gerais da Companhia, como: seguros, Imposto sobre a Propriedade de Veículos Automotores (IPVA), licenciamento, telefone, água, luz, cantina, custos com viagens, conservações de bens, rastreamento da frota etc.

(ii) Tais valores referem-se aos demais gastos gerais da Companhia, como: telefone, água, luz, cantina, materiais de expedientes, despesas com informática etc.

26 Receitas e despesas financeiras

Representado por:

Período de 9 meses findos em

	Controladora		Consolidado	
	30 de setembro de 2019	30 de setembro de 2018	30 de setembro de 2019	30 de setembro de 2018
Despesas financeiras				
Juros sobre empréstimos e financiamentos	(41.887)	(22.073)	(59.987)	(26.454)
Variações cambiais passivas	(22.070)	(16.066)	(27.425)	(16.066)
Demais juros apurados	(618)	(117)	(777)	(148)
Operações de swap	(34.419)	(8.153)	(38.859)	(8.153)
Outras despesas financeiras	(5.137)	(1.571)	(8.195)	(2.674)
	<u>(104.131)</u>	<u>(47.980)</u>	<u>(135.243)</u>	<u>(53.495)</u>
Receitas financeiras				
Variações cambiais ativas	14.661	7.845	18.892	7.845
Rendimento sobre aplicações financeiras	2.520	7.551	7.641	11.564
Descontos e juros recebidos	2.114	28	2.709	44
Rendimentos sobre instrumento financeiro	-	22	-	22
Operações de swap	42.770	16.356	47.349	16.356
Outras receitas financeiras	1.214	5.051	1.689	5.351
	<u>63.279</u>	<u>36.853</u>	<u>78.280</u>	<u>41.182</u>
Resultado financeiro líquido	<u>(40.852)</u>	<u>(11.127)</u>	<u>(56.963)</u>	<u>(12.313)</u>

www.vix.com.br

Vix Logística S.A.
 Informações contábeis intermediárias
 individuais e consolidadas em
 30 de setembro de 2019

	Período de 3 meses findos em			
	Controladora		Consolidado	
	30 de setembro de 2019	30 de setembro de 2018	30 de setembro de 2019	30 de setembro de 2018
Despesas financeiras			-	
Juros sobre empréstimos e financiamentos	(14.326)	(10.768)	(20.782)	(12.484)
Variações cambiais passivas	(14.539)	(10.039)	(19.695)	(10.039)
Demais juros apurados	(298)	(19)	(302)	(22)
Operações de swap	(19.207)	(7.137)	(22.295)	(7.137)
Outras despesas financeiras	(2.546)	(668)	(4.128)	(1.040)
	<u>(50.916)</u>	<u>(28.631)</u>	<u>(67.202)</u>	<u>(30.722)</u>
Receitas financeiras				
Variações cambiais ativas	8.327	6.947	11.406	6.947
Rendimento sobre aplicações financeiras	973	4.224	2.334	5.524
Descontos e juros recebidos	1.032	10	1.064	14
Rendimentos sobre instrumento financeiro	-	4	-	4
Operações de swap	25.446	10.556	29.759	10.556
Outras receitas financeiras	315	4.159	479	4.287
	<u>36.093</u>	<u>25.900</u>	<u>45.042</u>	<u>27.332</u>
Resultado financeiro líquido	<u>(14.823)</u>	<u>(2.731)</u>	<u>(22.160)</u>	<u>(3.390)</u>

27 Lucro básico e diluído por ação

A Companhia não possui ações em potencial, ou seja, nenhum instrumento ou contratos que possam resultar na emissão de ações, por isso, não foi demonstrado o resultado por ação diluído.

	Período de 9 meses findos em	
	30 de setembro de 2019	30 de setembro de 2018
Lucro líquido do período	31.303	24.098
Média ponderada das ações ordinárias em circulação	84.706	84.706
Lucro por ação - básico e diluído (em reais)	0,36955	0,28449

	Período de 3 meses findos em	
	30 de setembro de 2019	30 de setembro de 2018
Lucro líquido do período	8.970	11.752
Média ponderada das ações ordinárias em circulação	84.706	84.706
Lucro por ação - básico e diluído (em reais)	0,10590	0,13874

www.vix.com.br

Vix Logística S.A.
 Informações contábeis intermediárias
 individuais e consolidadas em
 30 de setembro de 2019

28 Outras divulgações sobre os fluxos de caixa

Nas demonstrações dos fluxos de caixa, o resultado da venda de imobilizado e de bens disponíveis para venda compreende:

	Controladora		Consolidado	
	30 de setembro de 2019	30 de setembro de 2018	30 de setembro de 2019	30 de setembro de 2018
Venda de imobilizado				
Valor contábil líquido	406	1.341	23.821	1.341
Lucro/Prejuízo da alienação de imobilizado	(11)	6	1.220	6
Valores recebidos na alienação de imobilizado	<u>395</u>	<u>1.347</u>	<u>25.041</u>	<u>1.347</u>

	Controladora		Consolidado	
	30 de setembro de 2019	30 de setembro de 2018	30 de setembro de 2019	30 de setembro de 2018
Venda de ativo não circulante mantidos para venda				
Valor contábil líquido	38.933	25.771	49.378	28.573
Lucro/Prejuízo da alienação	11.152	8.601	10.964	8.732
Valores recebidos na alienação	<u>50.085</u>	<u>34.372</u>	<u>60.342</u>	<u>37.305</u>

(a) Transações não monetárias

A principal transação não monetária é a aquisição de frota por financiamento. No período encerrados findos 30 de setembro de 2019, o valor dessas transações foi de R\$ 54.410 (R\$ 29.801 em 30 de setembro de 2018) na Controladora, e de R\$ 86.003 (R\$ 48.258 em 30 de setembro de 2018) no consolidado.

Patrícia Poubel Chieppe
 Diretora Executiva e de Relações com Investidores

André Luiz Chieppe
 Gerente Geral de Controladoria
 e Finanças

Ana Silvia Calegari Gava
 Gerente de Controladoria

Nubia Carla Freitas Santos Souza
 Contadora – CRC 9485/ES

Pareceres e Declarações / Relatório da Revisão Especial - Sem Ressalva

KPMG Auditores Independentes

Rua do Passeio, 38 - Setor 2 - 17º andar - Centro

20021-290 - Rio de Janeiro/RJ - Brasil

Caixa Postal 2888 - CEP 20001-970 - Rio de Janeiro/RJ - Brasil

Telefone +55 (21) 2207-9400

kpmg.com.br

Relatório sobre a revisão de informações

trimestrais – ITR

Aos Administradores e Acionistas da

Vix Logística S.A.

Vitória-ES

Introdução

Revisamos as informações contábeis intermediárias, individuais e consolidadas, da

Vix Logística S.A. ("Companhia"), contidas no Formulário de Informações Trimestrais – ITR referente ao trimestre findo em 30 de setembro de 2019, que compreendem o balanço patrimonial em 30 de setembro de 2019 e as respectivas demonstrações do resultado, do resultado abrangente para os períodos de três e nove meses findos naquela data e das mutações do patrimônio líquido e dos fluxos de caixa para o período de nove meses findo naquela data, incluindo as notas explicativas.

A administração da Companhia é responsável pela elaboração dessas informações contábeis intermediárias de acordo com o CPC 21 (R1) e a IAS 34 – Interim Financial Reporting, emitida pelo International Accounting Standards Board – IASB, assim como pela apresentação dessas informações de forma condizente com as normas expedidas pela Comissão de Valores Mobiliários, aplicáveis à elaboração das Informações Trimestrais - ITR. Nossa responsabilidade é a de expressar uma conclusão sobre essas informações contábeis intermediárias com base em nossa revisão.

Alcance da revisão

Conduzimos nossa revisão de acordo com as normas brasileiras e internacionais de revisão de informações intermediárias (NBC TR 2410 - Revisão de Informações Intermediárias Executada pelo Auditor da Entidade e ISRE 2410 - Review of Interim Financial Information Performed by the Independent Auditor of the Entity, respectivamente). Uma revisão de informações intermediárias consiste na realização de indagações, principalmente às pessoas responsáveis pelos assuntos financeiros e contábeis e na aplicação de procedimentos analíticos e de outros procedimentos de revisão. O alcance de uma revisão é significativamente menor do que o de uma auditoria conduzida de acordo com as normas de auditoria e, conseqüentemente, não nos permitiu obter segurança de que tomamos conhecimento de todos os assuntos significativos que poderiam ser identificados em uma auditoria. Portanto, não expressamos uma opinião de auditoria.

Conclusão sobre as informações intermediárias

Com base em nossa revisão, não temos conhecimento de nenhum fato que nos leve a acreditar que as informações contábeis intermediárias individuais e consolidadas incluídas nas informações trimestrais acima referidas não foram elaboradas, em todos os aspectos relevantes, de acordo com o CPC 21(R1) e a IAS 34, emitida pelo IASB aplicáveis à elaboração de Informações Trimestrais - ITR e apresentadas de forma condizente com as normas expedidas pela Comissão de Valores Mobiliários.

Outros Assuntos - Demonstrações do valor adicionado

As informações contábeis intermediárias individuais e consolidadas, relativas às demonstrações do valor adicionado (DVA) referentes ao período de nove meses findo em 30 de setembro de 2019, elaboradas sob a responsabilidade da administração da Companhia, apresentadas como informação suplementar para fins da IAS 34, foram submetidas a procedimentos de revisão executados em conjunto com a revisão das informações trimestrais - ITR da Companhia. Para a formação de nossa conclusão, avaliamos se essas demonstrações estão reconciliadas com as informações contábeis intermediárias e registros contábeis, conforme aplicável, e se a sua forma e conteúdo estão de acordo com os critérios definidos no Pronunciamento Técnico CPC 09 - Demonstração do Valor Adicionado. Com base em nossa revisão, não temos conhecimento de nenhum fato que nos leve a acreditar que essas demonstrações do valor adicionado não foram elaboradas, em todos os seus aspectos relevantes, de forma consistente com as informações contábeis intermediárias individuais e consolidadas tomadas em conjunto.

Rio de Janeiro, 30 de outubro de 2019.

KPMG Auditores Independentes

CRC SP-014428/O-6 F-RJ

Marcelo Luiz Ferreira

Contador CRC RJ-087095/O

Pareceres e Declarações / Declaração dos Diretores sobre as Demonstrações Financeiras

DECLARAÇÃO

PARA FINS DO ARTIGO 25 DA INSTRUÇÃO CVM nº 480, DE 7 DE DEZEMBRO DE 2009

Declaramos, na qualidade de diretores da Vix Logística S.A., sociedade por ações com sede na Cidade de Vitória, Estado do Espírito Santo, na Avenida Jerônimo Vervloet, nº 345, Goiabeiras, 1º Pavimento, Vitória, Estado do Espírito Santo, CEP 29.075.140, inscrita no CNPJ/MF sob o nº 32.681.371/0001-72 ("Companhia"), nos termos do artigo 17 do Estatuto social da Companhia, que:

(i) revisamos, discutimos e concordamos com as opiniões expressas no parecer dos auditores independentes da Companhia referente às demonstrações financeiras da Companhia relativas aos períodos de três meses encerrados em 30 de setembro de 2019 e de 2018; e

(ii) revisamos, discutimos e concordamos com as demonstrações financeiras da Companhia, referentes aos períodos de três meses encerrados em 30 de setembro de 2019 e de 2018.

Vitória, 30 de outubro de 2019.

Nome: Patricia Poubel Chieppe

Cargo: Diretora de Relação com Investidores

Pareceres e Declarações / Declaração dos Diretores sobre o Relatório do Auditor Independente

DECLARAÇÃO

PARA FINS DO ARTIGO 25 DA INSTRUÇÃO CVM nº 480, DE 7 DE DEZEMBRO DE 2009

Declaramos, na qualidade de diretores da Vix Logística S.A., sociedade por ações com sede na Cidade de Vitória, Estado do Espírito Santo, na Avenida Jerônimo Vervloet, nº 345, Goiabeiras, 1º Pavimento, Vitória, Estado do Espírito Santo, CEP 29.075.140, inscrita no CNPJ/MF sob o nº 32.681.371/0001-72 ("Companhia"), nos termos do artigo 17 do Estatuto social da Companhia, que:

(i) revisamos, discutimos e concordamos com as opiniões expressas no parecer dos auditores independentes da Companhia referente às demonstrações financeiras da Companhia relativas aos períodos de três meses encerrados em 30 de setembro de 2019 e de 2018; e

(ii) revisamos, discutimos e concordamos com as demonstrações financeiras da Companhia, referentes aos períodos de três meses encerrados em 30 de setembro de 2019 e de 2018.

Vitória, 30 de outubro de 2019.

Nome: Patricia Poubel Chieppe

Cargo: Diretora de Relação com Investidores